EDICION DE 28 PAGINAS

LA NACION

EMPRESA PERIODISTICA "LA NACION" S. A.)

SEGUNDA SECCION

PRECIO EN TODO EL PAIS: 80 CENTAVOS

SANTIAGO DE CHILE, DOMINGO 4 DE AGOSTO DE 1940

Agustinas 1269 Casilla 81 - D.

CHILE RATIFICARA RAPIDAMENTE LAS CONVENCIONES DE LA HABANA

WASHINGTON, 3. — (U. P.). — El Ministro de Fomento de Chile, señor Oscar Schnake, predijo a la prensa que Chile ratificará la convención de La Habana rápidamente. Dijo que la convención será sometida al Senado chileno, tan pronto como la delegación regrese a Santiago.

El señor Schnake sostuvo una entrevista con el Secretario de Estado, Mr. Cordell Hull, y luego con Mr. Sumner Welles, en el Departamento de Estado, siendo acompañado por el señor Michels, el embajador chileno, señor Cabero y el Consejero de la embajada, señor Gazitúa. Los funcionarios del protocolo del Departamento de Estado dijeron que fué una visita de cortesía, en que se cambiaron saludos cordiales.

El señor Schnake dijo que tratará de los créditos a Chile con funcionarios norteamericanos, pero rehusó revelar detalles. Se cree que conversará con el presidente del Banco de Exportaciones e Importaciones, señor Pierson, y posiblemente con el administrador federal de préstamos, Mr. Jesse Jones. Ambos asistieron al almuerzo ofrecido por Mr. Hull al Ministro de Relaciones del Paraguay, doctor Salomoni, al que estuvieron invitados los señores Schnake y Michels.

El señor Schnake reveló que será invitado a almorzar con el Presidente Roosevelt en Hyde Park, el martes próximo, junto con otros delegados a La Habana.

El señor Schnake llegó a Miami, acompañado de su esposa y de los siguientes miembros y asesores de la delegación chilena: senador Rodolfo Michels, Subsecretario de Comercio, señor Cayetano Vigar; el presidente del Control de Cambio, señor Jorge de la Cuadra y el subgerente del Banco Central de Chile, señor Arturo Masche.

Alemanes desmienten destrucción de Hamburgo

NUEVA YORK, 3. — (U. P.). — Una transmisión inalámbrica interceptada declara que el anuncio británico que afirma la destrucción del puerto de Hamburgo por la aviación británica ha sido calificado por los diarios alemanes como "una mentira típica de Churchill" encaminada a desviar la atención de los fructíferos raids aéreos de Alemania a puertos y fábricas de armamentos británicos y recalca que la vida en Hamburgo "es completamente normal y que el puerto se ve animado".

No ha disminuido la posibilidad de un intento de invasión contra Inglaterra

LA PATRULLA DEL CANAL

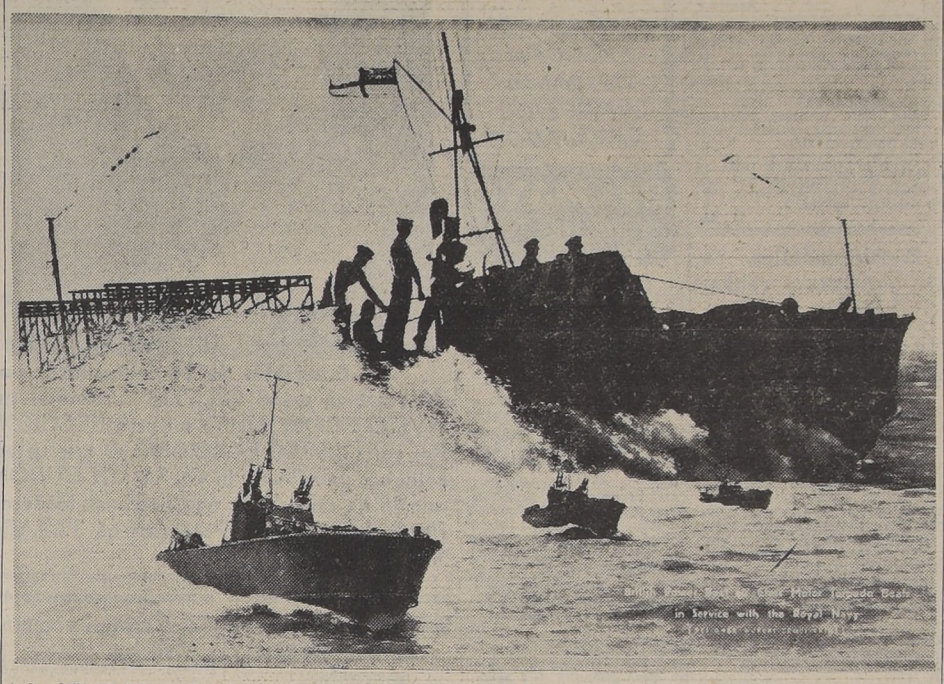

A los ágiles destróyeres llamados por los ingleses "Los galgos del mar", que patrullan las amenazadas aguas de la Mancha, se agregan las rapidísimas lanchas torpederas y antiaéreas, conocidas con el nombre de "mosquitos". Su armamento consiste en dos tubos lanza-torpedos y en ocho amertalladoras antiaéreas "Lewis", de gran calibre y largo alcance.

Los rumores alemanes de que han abandonado el proyecto de invasión, pueden ser una táctica para infundir falsa confianza

DECLARACIONES de MR. CHURCHILL

Ha disminuído la actividad aérea contra las Islas Británicas.— Nuevos ataques de la Real Fuerza Aérea contra Alemania

LONDRES, 3.— (U. P.).— La Downing Street ha hecho público el anuncio siguiente:

"El Primer Ministro desea hacer constar que no ha desaparecido en modo alguno la posibilidad de que los alemanes realicen intentos de invasión.

"El hecho de que los alemanes hagan circular rumores de que no intentan invadirnos debe examinarse con una dosis doble de suspicacia en relación con todas sus afirmaciones.

"Nuestra confianza en nuestra fuerza creciente y en nuestro estado de preparación no debe conducirnos en modo alguno a relajar ni un ápice nuestra vigilancia o nuestra moral".

Se cree que el claro anuncio del Premier ha sido inspirado por los artículos recientes publicados en la prensa de Londres y en la prensa extranjera en el sentido de que Hitler habría abandonado la idea de intentar la invasión de Inglaterra y que estaría concentrando sus fuerzas para realizar el bloqueo de Gran Bretaña. Estos rumores fueron

(PASA A LA PAGINA 14)

Dr. Melo, H. Goering, Molotov, Hailé Selassié, M. Pierre Cot y el Duque de Windsor.

Destacados hombres de negocios nipones, detenidos en G. Bretaña

Se informa asimismo que un selecto grupo de japoneses será arrestado en Singapur.— El Embajador japonés protestó ante Lord Halifax, quien declaró que se trataba de medidas de precaución y no de represalias

PROBABLE ROMPIMIENTO DE RELACIONES

LONDRES, 3. — (U. P.). — Los agentes de Scotland Yard han detenido a dos destacados hombres de negocios japoneses, en los allanamientos que se han hecho a raíz de los arrestos de británicos en el Japón y la Corea. También se ha informado que un grupo selecto de japoneses será detenido en Singapur.

Uno de los detenidos es Saturo Makihara, gerente del gran grupo industrial del Japón, Mitsubishi Shoji Kaisha, arrestado anoche, y el otro es Shunsuke Tanabe, subgerente de la Cía. Comercial de Mitsui, quien llegó de la India hace dos meses, el que fué detenido en su casa a media-noche.

Los diarios matutinos no dieron la noticia pero los de la tarde la destacaron a grandes títulos, aunque sin dar detalles, diciendo solamente que Makihara fué arrestado. También se ha informado de un tercer japonés arrestado, aunque no se ha podido obtener una confirmación de la noticia.

Se ha confirmado oficialmente que los dos arrestos fueron realizados de acuerdo con la ley de extranjería, por motivos de seguridad.

La gravedad que la Embajada japonesa ha atribuido a lo que considera como una represalia por el arresto de británicos en el Japón y la Corea la demuestra el hecho de que el consejero de la Embajada, Suemasa Okamoto, permaneció en su oficina hasta las primeras horas de la mañana, con el fin de consultar al embajador, Mamoru Shigemitu, a quien no pudo ver cuando se llevó a cabo al arresto de Makisara.

En los círculos diplomáticos neutrales se prevé la posibilidad de una crisis en las relaciones anglo-japonesas, especialmente porque el nuevo gobierno de Konoye, que se ha comprometido a seguir una enérgica política externa, está ahora en el poder. Pero se cree también que el problema de las relaciones con el Japón fué discutido detenidamente en la sesión secreta de la Cámara de los Comunes, el miércoles en la noche. Se sabía que varios destacados parlamentarios urgieron una actitud firme contra cualquiera nueva acción agresiva japonesa.

Los círculos británicos calificaron el arresto de Makihara, tan inmediatamente después del arresto de británicos en el Japón, como una mera coincidencia. Han hecho notar que los arrestos de extranjeros, bajo los reglamentos de la defensa interna, son frecuentes.

En los círculos financieros se ha afirmado que los bancos británicos ahora se niegan a descontar letras japonesas o a extender créditos a los bancos nipones.

El Embajador japonés Mamoru Shigemitsu visitó a Lord Halifax para averiguar sobre la detención de los dos hombres de negocio japoneses. Le habría hecho enérgicas representaciones sobre el particular. También le habría preguntado por qué Makihara y Tanabe han sido arrestados. Se tiene entendido que Halifax le contestó que ha sido en relación con asuntos relativos con la seguridad interna y negó que los arrestos tuviesen móviles políticos, o de represalia, recalcando que el asunto está bajo la jurisdicción del Ministerio del Interior, agregando su esperanza de que las relaciones anglo-japonesas no sufran menoscabo por ello.

Se tiene entendido que los detenidos se encuentran en la cárcel de Brixton.

AMERICA ENTERA APOYA LOS PRINCIPIOS BASICOS DE LA DOCTRINA MONROE DICE ROWE

El Director de la Unión Panamericana se refirió a loz resultados de la Conferencia de La Habana y a sus proyecciones

"ACCION COMBINADA Y EFECTIVA"

WASHINGTON, 3. —(U. P.). —El Director de la Unión Panamericana, Dr. Leo S. Rowe, declaró que la Conferencia de La Habana logró la aceptación por las 21 Repúblicas americanas de los principios básicos de la Doctrina Monroe y expresó que la Conferencia sirvió de aviso al mundo que las Américas tomarán una "acción combinada y efectiva" en caso de transferencia de la soberanía de las posesiones europeas del Hemisferio.

Dijo así textualmente el Dr. Rowe: "La reunión de los Ministros de Relaciones Exteriores de las Repúblicas americanas que acaba de terminar en La Habana marca un paso adelante en el gran movimiento, que gradualmente está produciendo la unidad de política y la unidad de acción de las Repúblicas americanas.

"Sin tomar en cuenta la destacada importancia de las decisiones tomadas, fué una fuente de verdadera inspiración, al ver que todo ciudadano de las Américas bien puede estar orgulloso de presenciar, desarrollándose las deliberaciones en una atmósfera de la más pronunciada cooperación interamericana.

"Los principales resultados de la Conferencia se hallarán en los importantes y decisivos pasos dados para impedir la transfe-

(PASA A LA PAGINA 14)

Alemanes han cerrado totalmente la frontera interior de Francia

VICHY, 3. — (U. P.). Las autoridades alemanas han cerrado herméticamente la frontera entre la Francia ocupada y la no ocupada, y en el día de hoy no han dejado pasar ni siquiera a los diplomáticos que trataban de ir a París en automóvil, haciéndoles parar en la estación de control fronteriza de Moulins.

El Ministro de Siam y el Agregado Naval norteamericano tuvieron que regresar. El Ministro de Holanda que trataba de regresar a París y a La Haya no ha obtenido el permiso de las autoridades alemanas para poder Diplomático, Nuncio de ir a París acompañado por el Decano del Cuerpo Su Santidad, monseñor Valerio Valeri.

Entre las dos zonas no circulan los trenes y todo el correo ha quedado detenido en las estaciones de separación de las dos zonas, habiendo quedado bloqueados unos 10 millones de cartas.

Esta noche, el Gobierno francés ha anunciado que está autorizada la repatriación de todos los refugiados procedentes de Bélgica, Luxemburgo, Holanda y Alsacia y Lorena, así como de todos los franceses residentes al sur de los ríos Somme y Aisne. Sin embargo, su regreso queda en suspenso a resultas de la reapertura de las comunicaciones entre las dos zonas por parte de las autoridades alemanas.

4 delegados a La Habana almorzarán con Roosevelt

Se atribuye al acto una especial significación diplomática

WASHINGTON, 3. — (UP). — Se anuncia autorizadamente que los jefes de cuatro importantes delegaciones a la Conferencia de La Habana, almorzarán el martes con Roosevelt en la residencia veraniega del Presidente en Hyde-park. En los círculos informados se atribuye importancia a esta reunión y se la considera significativa en vista del profundo interés de Roosevelt en los acuerdos de La Habana en relación con el programa general del Hemisferio Occidental.

Los funcionarios del Departamento de Estado revelaron a la United Press que se han completado los planes para el almuerzo al cual asistirán los señores Oscar Schnake, Lsopoldo Melo, Salomoni y Mauricio Nabuco.

Aunque se dice que el almuerzo tendrá principalmente un carácter social, personas informadas creen que los delegados darán a conocer al Presidente Roosevelt sus impresiones sobre los resultados de la Conferencia de La Habana. Roosevelt, obtendría además nuevos conocimientos de la reacción latinoamericana, y también sobre nuevos planes relativos al programa adoptado en La Habana

NOTICIAS DE AMERICA LATINA

ARGENTINA

BUENOS AIRES, 3. — (U. P.). — Mañana domingo se disputará en el Hipódromo Argentino, el clásico "Polla de Potrillos", instituído en el año 1895.

BUENOS AIRES, 3. — (U. P.). — Los destructores norteamericanos Walke y Wainwright, partieron a Estados Unidos esta mañana, a las 8.10.

BUENOS AIRES, 3. — (U. P.). — Programa de la rueda que se disputará mañana domingo por el campeonato profesional de football, primera división:

Chacarita Juniors vs. Racing.
Ban field vs. Estudiantes de La Plata.
Ferrocarril Oeste vs. Newell's Old Boys
San Lorenzo de Almagro vs. Vélez Sarsfield
River Plate vs. Platense.
Tigre vs. Huracán.
Rosario Central vs. Boca Juniors.
Independiente vs. Atlanta.
Gimnasia y Esgrima vs. Lanús

BRASIL

RIO DE JANEIRO, 3. — (U. P.). — En el despacho del Agregado Naval británico, informaron a la United Press que el Alcántara esperaba zarpar el lunes en la mañana, porque la comisión de expertos navales había dictaminado que los daños que había recibido la nave, afectaban su capacidad de navegación, gracias a lo cual se le dieron cuatro días de permiso para hacer las reparaciones del caso en los astilleros de la isla Do Viana

Entre tanto, oficiales y marinería de la nave están francos y se les puede ver recorriendo las calles de la ciudad.

RIO DE JANEIRO, 3. — (U. P.). — El tribunal de seguridad sentenció a varios años de prisión, a Nelson Otoni, de Rosende; y Banenez, de Morais Sales, convictos de complicidad en el delito de atentado "contra la constitución de la república y su forma de Gobierno".

RIO DE JANEIRO, 3. — (U. P.). — El Gran Premio del Brasil, que se disputará mañana en el Hipódromo de La Gavea, ha despertado enorme entusiasmo en las esferas turfísticas. Durante casi toda la noche, llovió y esta mañana hubo aguaceros a intervalos; pero se esperan buenas condiciones para el momento de la importante prueba.

La presencia de caballos argentinos, uruguayos, brasileños y franceses, da a la carrera un carácter bien internacional, que aumenta el interés de los aficionados, sobre todo, porque figuran representantes de primera línea.

RIO DE JANEIRO, 3. — (U. P.). — El transatlántico español, Ciudad de Sevilla, apareció repentinamente en el puerto exterior, a pesar de que había partido de Montevideo para Tenerife en viaje directo, sin detenerse en puertos brasileños. Los oficiales del barco se negaron a hacer una declaración sobre los motivos de la inesperada visita.

Un vocero de la embajada española declaró a la United Press: "No hay nada extraordinario; el barco recaló para abastecerse de víveres".

La última edición del diario A Noite, publica la información a grandes títulos, que dice: "El Ciudad de Sevilla, entró a la bahía de Guanabara, porque la entrada de España a la guerra es considerada inminente". Dice, en parte, la información:

"Hemos sido informados que el Ciudad de Sevilla llegó a Guanabara inesperadamente, para recibir instrucciones del embajador español, de si deberá continuar o no viaje a España. El hecho indica que el capitán recibió un radiograma, informándole del peligro a que estaba expuesto, en vista de la inminente entrada de su país a la guerra".

BOLIVIA

LA PAZ, 3. — (U. P.). — A las seis de la mañana, fué fusilado Manuel Bento, ciudadano español, por el asesinato, el 15 de abril, del año pasado, del comerciante boliviano, José M. Escalante, luego de robarle treinta mil bolivianos.

El Presidente de la República, denegó la petición del reo de que se le conmutara la pena de muerte. El general Franco, por intermedio de la legación de España, había intercedido infructuosamente, a pesar de que Bento había combatido en las filas del ejército republicano, durante la guerra civil española.

COSTA RICA

SAN JOSE, 3. — (U. P.). — Las autoridades ignoran por completo las noticias de que Costa Rica y otros países de Centro América, vayan a establecer el servicio militar obligatorio. En lo que respecta a Costa Rica, afirman que ello no es realizable, habida cuenta de los grandes gastos que ello representaría y que el país no podría soportar, sino que, además, al carecerse de fábricas de armas en el territorio, precisaría comprar todo el material al extranjero.

Las personas bien informadas señalan que en caso de que Estados Unidos entrase en guerra, Costa Rica estaría dispuesta a poner a su disposición toda clase de facilidades, tales como terrenos de aviación y puertos que se juzgarán necesarios para la defensa del Canal de Panamá.

Se recuerda que en el pasado, los dirigentes de Costa Rica siempre manifestaron su solidaridad e identidad de puntos de vista políticos con Estados Unidos.

CUBA

LA HABANA, 3. — (U. P.). — El señor Alfredo Alvarez Suárez, nacionalista, diputado por la provincia de La Habana, presentó hoy a la Cámara un proyecto de ley para aumentar la defensa naval cubana, mediante la compra de varios buques de guerra nuevos, y aviones, y también, mediante el aumento del enrolamiento militar y naval.

El proyecto no especifica el costo de su realización. La medida no será estudiada, sino hasta después del 15 de septiembre, día en que se inaugurá el nuevo Congreso recientemente elegido.

Aniversario de la partida de carabelas de Colón

HUELVA, 3.— (U. P.) Se ha celebrado hoy el aniversario de la salida de las naves de Cristóbal Colón a América, con asistencia de autoridades del Gobierno, fuerzas armadas y personalidades, y representaciones consulares latinoamericanas.

En el templo de Santa María de la Rábida, hubo una solemne ceremonia. En la hostería de La Rábida se ofreció a los asistentes un refrigerio.

Mañana habrá otras festividades.

Epístola Papal a Obispos franceses, mal interpretada

Ella no menciona asunto terrenal alguno, que pueda originar discusiones

CIUDAD DEL VATICANO, 3. (U. P.) — La carta del Papa a los obispos francese, en la que Su Santidad expresaba sus esperanzas del "renacimiento de toda la nación francesa" fué publicada, a raíz de un ataque lanzado contra el documento por el diario de Frinacci "Regime Fascista". Dicha carta, que contesta un mensaje de los obispos franceses, no menciona cuestión terrenal alguna y meramente se refiere al renacimiento espiritual del pueblo francés.

Los siguientes son los acápites más importantes de la epístola:

"Las expresiones que nos habéis enviado a raíz del desastre sin precedente que ha caído sobre vuestro país y vuestra petición de una palabra de consuelo, responden a nuestro deseo de estar entre vosotros para expresaros el profundo pesar de nuestro corazón paternal, pesar causado por las calamidades que han llevado el duelo a Francia.

"Los sentimientos de afecto paternal que a menudo nos ha permitido participar en vuestro regocijo religioso no nos permiten mantenernos apartados en vuestra desgracia, mientras se derraman tan abundantes lágrimas en toda Francia, como sangre generosa.

"Nos estamos seguros que Dios reservará para Francia condiciones propicias para un gran trabajo espiritual y para el renacimiento de la nación entera. Mientras nuestros corazón se abre lleno de piedad a todos los queridos hijos de Francia a quienes abrazamos en forma paternal, os impartimos a vosotros, a todo el clero y a los fieles la señal de nuestra especial benevolencia y nuestra bendición apóstólica".

Grecia

PERDIDAS DE LA MARINA MERCANTE

ATENAS, 3. — (U. P.). —Se anuncia oficialmente que Grecia ha perdido en la actual guerra, hasta el 20 de julio, un total de 41 buques, con un total de 186 mil toneladas, equivalente al 10 por ciento de su flota. También han perdido la vida 182 tripulantes.

FALLECIO AYER

El Maharajah de Mysore

BOMBAY, 3.— (U. P.).— Falleció el maharajah Mysore víctima de un ataque cardiaco.

El maharajah tenía 56 años de edad y era conocido como uno de los hombres más acaudalados del mundo, avaluándose su fortuna personal en 400,000,000 de dólares. Fué el primer gobernante de Mysore que salió de su país y viajó a Londres en 1936, llevando consigo una provisión de agua y alimentos especiales y un chef de cuisine. Era un hombre delgado y bajo, de bigote negro, de ojos brillantes y tenía una voz musical y baja. Vestía a la moda occidental, con excepción de un turbante con bordados de oro.

Mysore es uno de los estados más grandes de la India, que tiene una población de 6.500,000 habitantes y una entrada anual de 12,500,000 dólares. El maharajah vivía en un enorme palacio en Madrás y poseía 80 automóviles. La enorme mesa de banquete del comedor de su palacio tenía un ferrocarril en miniatura, en que una pequeña máquina eléctrica arrastraba un tren cargado con exquisitas viandas para los invitados.

Hostería del Laurel
C. Central 42
TEL. 88312
ABIERTO A MEDIA NOCHE
Hostería del Laurel
Dirección: Agustín Moliné
Comidas, cenas, atracciones.
"EL PARAISO DE LOS GOURMETS"

COMPRO JOYAS
BOLETOS-EMPEÑO
BRILLANTES
PLATERIA
MARFILES
Y OBJETOS DE ARTE
SUPERO CUALQUIERA OFERTA
NUEVA YORK 25
TELEFONO 62892
COSTADO CLUB DE LA UNION

TEATRO MUNICIPAL
Hoy a las 18.30

CLAUDIO
ARRAU
"Comprende a Beethoven, como nadie en el mundo puede hacerlo"

AVISOS ECONOMICOS CLASIFICADOS

ACERO
OCHAVADO CUADRADO
REDONDO PARA MINAS
PRECIOS BAJOS
S. SACK
San PABLO 1179
MORANDE 817

Indice de Avisos Económicos Clasificados

1.—Alhajas, monedas y antigüedades.
2.—Automóviles, camiones y vehículos.
3.—Neumáticos, accesorios y garages.
4.—Arriendos buscados.
5.—Arriendos ofrecidos:
—Casas, chacras.
—Departamentos y piezas.
—Locales, oficinas.
6.—Abarrotes, comestibles. frutos del país.
7.—Arboles y plantas.
8.—Armas, caza y pesca.
9.—Artículos de escritorio. Librería e imprenta.
10.—Aves y animales.
11.—Belleza y peluquería.
12.—Compra y ventas varias.
13.—Deportes, turismo y veraneo.
14.—Diversos.
15.—Educación.
16.—Fotografía, cine y útiles científicos.
17.—Ocupaciones buscadas:
—Empleados.
—Profesionales.
—Domésticos.
—Operarios.
18.—Ocupaciones ofrecidas:
—Empleados.
—Profesionales.
—Domésticos.
—Operarios.
19.—Residencias, Hoteles, Restaurantes.
20.—Materiales de construcción.
21.—Metales y minerales.
22.—Motores, maquinarias y artículos eléctricos.
23.—Máquinas de escribir y coser.
24.—Muebles, menajes y artículos sanitarios.
25.—Modas e interés para el hogar.
26.—Mudanzas y transportes.
27.—Negocios e instalaciones. compra y venta.
28.—Objetos y animales perdidos.
29.—Personas buscadas.
30.—Préstamos, acciones y bonos.
31.—Productos medicinales.
32.—Propiedades compran:
—Casas, chalets.
—Quintas y sitios.
—Parcelas, chacras, fundos.
33.—Propiedades venden.
34.—Propuestas públicas y particulares.
35.—Radios e instrumentos de música.
36.—Remates voluntarios.
37.—Notificaciones y citaciones.
38.—Sastrerías e indumentarias.
39.—Talleres y composturas.
40.—Judiciales.

AGENCIAS DE "LA NACION"

PARA LA RECEPCION DE AVISOS ECONOMICOS:

SAN DIEGO 1181
Teléfono 76039
Cigarrería y Camisería "EL RECORD"
FERIA MATADERO N o 42
PORTAL EDWARDS 2748.
Cigarrería.
PORTAL EDWARDS 2752.
Cigarrería.
SAN PABLO 3258,
Peluquería.
MAPOCHO 2674,
Peluquería.
PROVIDENCIA 1340,
Pastelería Chile.
IRARRAZAVAL 2897, frente
TEATRO HOLLYWOOD.
MAULE 1006.
RECOLETA 794,
Peluquería PARIS.
Lavandería.
DOMINICA 835,
Lavandería Higiénica,
INDEPENDENCIA 319,
Agencia de Empleos.
En las Agencias se reciben avisos hasta las 9 P. M.

1.—Alhajas, monedas y antigüedades.

BOLETOS AGENCIA DE joyas, compro, pagando altos precios. Avenida Bernardo O'Higgins 1017. 22 Agt.

¡¡NOVIOS!! PARA ARGOLLAS Fábrica Sostín. Nueva York 66. Agosto 12

PARA ANTIGUEDADES, OBJETOS de arte, Arturo Prat 6, nuevo local. Se compra, vende muebles, cuadros, armas, marfiles, santos de madera, joyas y monedas de colección. 20 Agsto.

COMPRAMOS JOYAS de valor, pagamos los mejores precios. Estado 370. 26 Agosto

SI SU RELOJ SE DESCOMPONE "DRUVI" lo dejará nuevo. Alameda 773, oficina 11. 15 Agosto

S. SACK
FIERRO
SAN PABLO 1179 MORANDE 817

RELOJES VENDO CUOTAS mensuales. Huérfanos 920; 4.o piso, oficina 409. 7 Agosto

BOLETOS, JOYAS, brillantes, oro compro, supero cualquier oferta. Nueva York 25. Costado Club Unión. 31 Agosto

ORO, JOYAS, BRILLANTES platino, plata, monedas antiguas compramos superando cualquier oferta. Bandera 72. Agosto 5

COMPRO RELOJES USADOS, descompuestos. Objetos antiguos, composturas garantidas de relojes, joyas. Portugal 638. C. 10 Agosto

¡¡¡ BRILLANTES JOYAS !!! Oro, plata, monedas, compramos, superando cualquiera oferta. Huérfanos 1121. 28 Ag.

NOVIOS: ARGOLLAS ORO, 14 y 18 kilates, macizas, grabadas, desde $ 96 par. San Diego 780. Relojería Sportman. 31 Ag.

2.—Automóviles, camiones y vehículos.

ENSEÑO MANEJO Y MECANICA automóviles, profesor autorizado. Almirante Barroso 762. 31 Agosto

PUELMA Y CIA DELICIAS 157, ofrece los siguientes automóviles usados con facilidades de pago. Ford 1937 motor 60 H P. cuatro puertas radio, Ford 1935, cuatro puertas convertibles. Ford 1934 cuatro puertas. Ford 1930. turisme; Chevrolet 1935, cuatro puertas; Chevrolet, 1923, turismo; Dodge 1931, cuatro puertas y Roadster; Buick 1931 y 1929 cuatro puertas; Chrysler 75, turismo de lujo; Auburn 1932, dos asientos de lujo; Packard 1936, cuatro puertas radio. 8 Agosto

6.500 FORD 1929, 4 PUERTAS, motor perfecto estado, neumáticos nuevos. Dieciocho 489. Agosto 4

CONTRA GRIPPE, OBLEAS Chinas Li-Wu-Pat. 7 Agosto

MANDE HACER SUS CARROcerías de carga y microbuses. Inés de Aguilera 1053. Plaza Almagro. 10 Agosto

EMPAQUETADURAS PARA AUtomóviles y motores explosión, fabrico. Riquelme 913. Agosto 14

AUTOMOVILISTAS MANDEN transformar sus capotas y fundas al taller de M. Bastén. — Brasil 451. 22 Agosto

COMPRO AUTOMOVIL CErrado, años 30-32. Teléfono 50867. 3 Ag.

3.—Neumáticos, accesorios y garages

PERGAMOIDES, TELAS DE capota, huinchas y toda clase de artículos tapicería para autos, encuentra en Santa Isabel 1850. Teléfono 86150. 28 Ag.

ESTACION DE SERVICIO FORD. Hernández y Cía. Especialidad en recambio de motores, modelos A y V-8. Unicos en Chile. Diez de Julio 340. — Teléfono 52100. 12 Ag.

PAPELERIA BONOMO
de
BONOMO Y PEÑA
198 S. FRANCISCO 198
esq. Tarapacá
Desde hoy atiende a su distinguida clientela, en su nuevo local, con las últimas novedades en papeles nacionales e importados, a precios de barrio.

TIENDA LA 21 de MAYO
NOVEDADES PARA SEÑORAS EN LANAS Y SEDAS
GRAN SURTIDO EN ROPA DE CAMA A PRECIOS REBAJADOS
21 de MAYO
698 al 700
Edificio nuevo

NEUMATICOS 36 x 8, 38 x 9, 975 x 20. Precios ocasión. Londres 11. 4 Ag.

5.—Arriendos ofrecidos.

ADMINISTRAMOS PROPIEdades Caja Propietarios. Santo Domingo 1249 17 Feb.-1941

ARRENDAMOS PROPIEDADES Caja Propietarios Santo Domingo 1249. 17 Feb.-1941

BAJOS ASOLEADOS, PIEZAS baño anexo, pensión, teléfono, ds muebles. Dieciocho 437.

$ 330. — ARRIENDO CASA, Ovalle, paradero 19. 3 dormitorios y hall. Santo Clara 402. 3 Ag.

600 IRARRAZAVAL, 3 DORMItorios, hall, comedor, baño, galerías. Fono 68501. 3 Agsto.

PIEZA ds MUEBLES EMPApeladas recién pintadas. Sin pensión, teléfono. Riquelme 456. 3 Agosto

DEPARTAMENTO AMOBLADO arriendo. Pasaje Matte. Fono 68347. 3 Agst.

6.—Abarrotes, comestibles y frutos del país.

PAPAYA, BROCKWAY, SIEMpre la mejor. Exíjala a su repartidor Teléfono 51833. Set. 6

7.—Arboles y plantas

NARANJOS, LIMONEROS, PALtos, olivos, eucaliptus, macrocarpas, pinos insignis y toda clase frutales y forestales, gran existencia a la vista, ofrece: Jardín Linderos. Bandera 890. 17 Agosto

ARBOLES FRUTALES, PLANtas, arbustos, tierra hoja, ofrece Criadero Corral. Alameda esquina Arturo Prat. El vivero está situado al lado Estación Renca. Agosto 7

CRIADERO SEMILLAS DEL país, Fábrica de maceteros, variedad en almácigos, todo el año, alcachofas, fresón, eucaliptus globulus, en maceteros, ciprés, plantas ornamentales.— Mercado Central, Rosa Suazo. 3 Agst.

ALCACHOFAS, FRUTILLAS papas flores semillas. Despachamos provincias. Semillería Valenzuela, Mercado Central. 8 agosto

EUCALIPTUS GLOBULOS, 100 pesos mil; ciprés macrocarpa para cerca; pino insignis, frutales y forestales. Criadero Santa Marta. San Diego 2299. Agosto 8

CRIADERO VATEL. VIVEROS Valpo-Buin. Sigue enviando renesas de árboles frutales. Su depósito: Irarrázaval 2569, casi esquina Pedro de Valdivia. 3 Ag.

Una fotografía de 24 centímetros por 18 recibirá usted GRATIS colocando un AVISO ECONOMICO en esta SECCION. Por cada AVISO ECONÓMICO que usted coloque, solicite en la CAJA UN CUPON que le da derecho a una hermosa fotografía de los Estudios Fotográficos TIMAR, Nueva York 47.

9.—Artículos de escritorio, librería e imprenta.

PLUMAS FUENTES, ENCENdedores, arreglo. Galería Alessandri 30. 9 Agosto

10.—Aves y animales

CRIADORAS, INCUBADORAS, comederos, bebederos, nidales, trampa y brujos, Termostatos; lámparas, etc. Casa Hugo Holle, Huérfanos 1223. 21 Agosto.

CANARIOS BLANCOS, AMburgueses, flautas, canarias, catas australianas, palomas romanas gigantes, mensajeras, jaulas, perra danesa 7 meses, pájaros nacionales. Pajarería Clímen, Mercado Central, puesto 81. — No confunda. 3 Ag.

11.—Belleza y peluquería.

ONDULACION PERMANENTE al croquiñol, sin electricidad, desde 20 pesos. Peluquería de la Cruz. San Antonio 380. Teléfono 84085. 19 Agsto.

¡¡SEÑORITAS!! APROVECHEN una linda permanente sólo $ 20 "Patricio" (frente Club de Señoras), Monjitas 758, Teléfono 74812. 22 Agosto

$ 25, PERMANENTE, ACEITE importado, sin electricidad. Duración 9 meses. Lazo Villacura. Puente 562, altos. 7 Agost.

CASA MAGLIO

CARMEN 467-TEL 60392
COCINAS ECONOMICAS
MUEBLES DE COCINA Y MENAJES

12.—Compra y ventas varias.

CONTRA DOLOR DE CABEZA Obleas Chinas Li-Wu-Pat. 7 Agosto

SILLAS INGLESAS NUEVAS, aperadas, modelo Larraín $ 330, arneses aradores desde $ 150 pareja, vendo ocasión. Chiloé 1375. 8Agto.

14.—Diversos.

DENTADURAS COMPOSTUras rápidas, precios bajos. Rosas 2059. 7 Agosto

POMPAS FUNEBRES, SAN Francisco frente Asistencia Pública. Teléfono 86071. La de mejor presentación, precios módicos. 13 Agost.

BOTELLAS Y SACOS VACIOS compro cualquier cantidad pagando los mejores precios Gay 2728. Teléfono 94201. 30 Ag.

Mentalistas.—

ENFERMOS INCURABLES, fracasos amorosos, malos negocios. Consulten. Mentalista Quiromántica. Pinto 1616. 31 Agosto

MADAME LIVER: GRAFOLOgía, cartomancia, quiromancia, ciencias ocultas. Consultas $ 10. Cochrane 66. 17 Agst.

15.—Educación.

CLASES INGLES, CASTELLAno, traducciones. Profesora titulada. Vergara 466. 6 Ag.

RELOJERIA LA YANKEE
PARA COMPOSTURAS DE RELOJES Y JOYAS
"LA YANKEE"
TRABAJO GARANTIDO
JOSE AIQUEL
MEIGGS 20

EXTINGUIDORES DE INCENDIO

DIFERENTES TIPOS, TAMAÑOS
ALERT y Cía
S.A.C.
PLAZA BULNES 17
TELEFONO 68090
CASILLA 1932

CONTABILIDAD, REDACCION, Aritmética, Ortografía; cursos individuales, colectivos, diurnos, nocturnos. Enseñanza garantida, perfecta. Escritura máquina en quince días. Taquigrafía, 2 meses. Profesorado especialista. Solicite prospectos. Instituto de Contabilidad. Fundado 1922. Santo Domingo 1030, Teléfono 69595. Agosto 6

ENGLISH ACADEMY, DEDIcase enseñanza privada: inglés, taquigrafía, contabilidad, dactilografía, aritmética. — English Shorthland, Agustinas 1739, teléfono 69372. 19 Agosto.

APRENDA INGLES CORRECtamente, método propio. Contabilidad. Curso rápido. Instituto Anglo-Americano. Huérfanos 1235. 8 agosto

INSTITUTO MORALES MAtus. Recomendado por Gobierno. Tenderini 151. Cursos rápidos, Taquigrafía Morma, Inglés, Dactilografía ¡¡10 días!! 9 Agost.

CURSOS RAPIDOS: TAQUIgrafía, contabilidad redacción, dactilografía un mes! Instituto Comercial. Ahumada 358. Agosto 7

ACADEMIA CORTE, CONFECción, sombreros, flores, juguetería. Ahumada 358. Agosto 7

NUEVOS CURSOS RAPIDOS: Dactilografía (tacto), taquigrafía, redacción, contabilidad, telegrafía, corte-confección, sombreros, sastrería, peinados artísticos, manicure. Diplomas legalizados. Solicítense prospectos. Instituto Técnico. Santo Domingo 1307. Teléfono 64310. 12 Agost.

¡OJO! "MECANICA DENTAL": modas, sombreros, peinados, manicure, sastrería, contabilidad, etc. Rápido, moderno, económico, garantido. Internado señoritas, moral agradable. Acreditadas Escuelas Politécnicas Profesionales "Díaz-Gascogne". Fundadas 1914. Reconocidas Supremo Gobierno. Santo Domingo 670. Teléfono 60468. 31 Agosto

¡IMPORTANTE! LA ESCUELA Chile de Telegrafía, ofrece a la juventud de ambos sexos el curso de telegrafía práctica y teórica. Solicite prospecto. Bascuñán 260. 4 Agost.

CURSOS DE EDUCACION FISICA
organizará el Instituto Comercial Mixto
"ALFREDO TORREALBA"
HUERFANOS 1734
6 agosto

16.—Fotografía, cine y útiles científicos

PARA REVELADOS, COPIAS, ampliaciones, prefiera la Casa Hans Frey. Huérfanos 1066, segundo piso. 22 Agt.

17.—Ocupaciones buscadas:

MATRIMONIO JOVEN, DESEA trabajo, él como mayordomo, maquinista planta eléctrica cuidador y ella para quehaceres de casa. Muy buenos informes como sereno de la Cía. Disputada Las Condes. Escribir: Calle Borja 195. C. A. R. 10 Agosto

AGENCIA EMPLEOS "LA PROtectora", con 15 años de experiencia, ofrece a usted toda clase de servidumbre, Plaza Almagro 1133, Teléfino 88095. 7 Agosto

OFRECESE ESPAÑOL ACTIvo, administrador agrícola, bodeguero, vinicultor. — Recoleta 1451. Fono 341. Cisternas. 4 Ag.

18.—Ocupaciones ofrecidas.

NECESITO CONTADORA. Teatinos 20. Departamento 55, de 12 a 2. Agosto 4

MENSAJERO CON BUENOS informes, necesita hotel de primera. La Bolsa 87. 4 Ag.

FABRICA CALZADO. NECESItamos aparadoras y cortador forros. Santa Elena 1487. 6 Ag.

COSTURERA OVERLOC, SINger, necesita fábrica. Irarrázaval 1739. 5 Ag

NECESITO APARADORAS, plantilleros, adentro. Libertad 634. 5 Ag.

MUEBLISTA NECESITO, SAN Pablo 1760. 5 Ag.

CONTRA DOLOR DE MUElas: Obleas Chinas Li-Wu-Pat. 7 Agosto

FABRICA DE CALZADO. — Santa Rosa 2414, necesita buen punteador. 5 Ag.

FABRICA DE CALZADO. — Santa Rosa 2414, necesita aparadoras máquina izquierda y buena descarnadora. 5 Ag.

NECESITO BUENAS COSTUREras para confección blusas y vestidos. Buenos salarios. Vicuña Mackenna 143. 7 Agst.

PLANCHADORA DE DOBLEZ, necesito. Lavandería República. Grajales 2346. 5 Ag.

NECESITO COSTURERA COMpetente tejidos a máquina. Calle Tocornal 1812. 4 Agst.

—Domésticos.

NECESITO COCINERA. SANta Rosa 160. Dep. C. 5 Ag.

NIÑAS PARA LIMPIAR NUEces, necesito. Prefiero vivan verca. Delicias 3536. 5 Ag.

NECESITO CUIDADOR QUINta, cocinera y niña mandados. Mercado Central. Rosa Suazo. 6 Agosto

NECESITO COCINERA y PARA comedor, recomendada. República 148. 3 Agost.

NECESITO EMPLEADA PARA la cocina y otra para las piezas. San Ignacio 56. 7 Agost.

19.—Residenciales, hoteles, restaurantes

NECESITO EMPLEADA DOMEStica, presentarse de 5 a 7. Teatino 20. Departamento 55. Agosto 4

NECESITO EMPLEADA PARA todo servicio, buen sueldo, para poca familia. Pedro León 547. 4 Ag.

COCINERA Y NISA DE MAno, joven, necesita familia extranjera. Tratar Domeyko 1[illegible] 4 Agsto.

20.—Materiales de construcción.

¡¡¡HUERFANOS 672!!! PIEZAS matrimonio, pensión, sólo $ 80 te y manteca. Precios módicos. 8 Ag.

BUENAS PIEZAS c/s. PENSIÓN baño, teléfono, buena atención República 19. 4 Ag.

SANTO DOMINGO 637. Espléndidas piezas calle, interiores, anexo. Baño. Comida primera. 27 Julio

HOTEL AITOR, UNICO EN SU género, completamente transformado, Centralísimo, limpio, honorable y el más económico; espléndida comida española. Mitad 45. Teléfono 84474. 7 Agosto

RESIDENCIAL PRESTIGIO, comidas primera; piezas con matrimonio, $ 800-$ 500; solteros, $ 400-$ 280. Rosas 1[illegible] 17 Agst.

SERRANO 270 BAJOS DEpartamento calle, con pensión. Otras interiores, teléfono. 4 Agosto

PENSION, OFRECE BUENAS piezas, excelente comida, precios convencionales. Compañía 1[illegible] 5 Ag.

PIEZAS, CALLE, MATRIMOnio solo o jóvenes. Lira 13[illegible] 4 Ag.

FAMILIA HONORABLE, PENsión pieza, c/s. muebles, matrimonio, baño anexo. Ammunátegui 232. 5 Ag.

PAPELES PINTADOS
SALDOS
LIQUIDA
NUEVA YORK 29

PARA FIERRO, SACK. 31 Ag.

CEMENTO MELON, SACK. 31 Ag.

FIERRO ACANALADO, GALvanizado. Morandé 817. 31 Ag.

ZUNCHOS LISOS, AMPOLLAdos, Sack. 31 Ag.

PINTURA DE PASTA, SACK. 31 Ag.

FIERRO REDONDO, CONstrucción, Sack. 31 Ag.

FIERRO GALVANIZADO LISO San Pablo 1179. 31 Ag.

S. SACK. BARRACA fierro. San Pablo 1179. Morandé 817. Precios bajos. 31 Ag.

COMPRO MARMOL PLANchas o pedazos. San Pablo [illegible] 25 Agosto

PAPELES PINTADOS $ 1.20. rollo. Nueva York 29. 7 Agosto

PUERTAS, VENTANAS, Fénix.— Delicias 739. 31 Julio.

PARA CORTINAS METALcas. San Diego 1458. 24 agosto

ALAMBRE CAÑERIA METAL DESPLEGADO
S. SACK
San. PABLO 1179
MORANDE 817

GUIA PROFESIONAL

ABOGADOS

MULLER RIVERA HNOS. Morandé 291 — Oficina 21 Nulidad matrimonios, posesiones efectivas, asuntos familia Atención gratuita 3-4 31 agosto

LISANDRO SANTELICES Huérfanos 1112 Teléfono 86831. 9 enero

CONTADORES

CONTADOR EXPERTO AUTOrizado atiende toda obra contable Francisco Medel Casilla 3478 Teléfono 52596 11 Oct.

MEDICOS

WAUGH ROJAS
Cirugía
Impotencia sexual. Várices. Hemorroides. Miraflores 459
Teléfono 82149
31 agosto

DOCTOR DIMINSTEINS
Exclusivamente enfermedades señoras. Partos. Rayos X
Diatermia
Ahumada 47
31 agosto

FAIVOVICH
Corazón — Pulmón — Estómago
Rayos X.
Nataniel 426.—63975.
29 Ag.

Dra. LUISA PACHECO DE AVILES
Médico Cirujano
Señoras y Niños Tratamiento esterilidad femenina
Consultas de 2 a 4.
Nataniel 475.— Fono 86762
Mac-Iver 663.
N|O

Dr. HERNAN HEVIA PARGA
Especialidad: Sífilis y enfermedades de la piel
Huérfanos 930, cuarto piso. Oficina 44
6 a 7 12 P. M.
17 Agost.

DOCTOR CASTAÑON
Exclusivamente pulmón
Consultas 6-7
Agustinas 1269 edificio LA NACION 4.o piso
Teléfono 82222-45457
N|O

INSTITUTO ENFERMEDADES DEL CORAZON
Dr. GROSS
Tituladó Europa, Chile
EXCLUSIVAMENTE PARA ENFERMOS DEL CORAZON
Central 84 — Teléfono 84242
Agosto 5

ERNANI PARODI
Piel — Sífilis — Venéreas
Arturo Prat 177
15 Agost.

BEDOYA HUNSDOEFER
Enfermedades sangre. Gonorrea. Piel. Venéreas. Rayos X para piel
1-5 Moneda 1685
agosto 10

Dr. GORGEWSKY
Rayos X
Estómago, hígado
Broncopulmonares - Diabetes
2 a 5
Almirante Barroso 57
agosto 8

GASTON RAMIREZ
Piel — Sífilis — Venéreas
Monjitas 779
25 Agosto

PROFESOR STUTZIN
Ex Director Hospital Berlín. Riñón, vejiga, urinarias, perturbaciones psicofísicas, glandulares, impotencia (Sexología). Teléfono near 61473. Santo Domingo 792.
9 Agost.

Dr. RAIMUNDO RATINOFF
Asma — Corazón
Broncopulmonares — Rayos X
Manuel Rodríguez 764
Teléfono 84639
agosto 15

OCULISTAS

GUSTAVO LOPEZ PATIÑO
6—8
Moneda 973, piso octavo
Oficina 837—Teléfono 89845
31 Jul.

OPTICOS

OPTICA KOHN
Pasaje Matte 23.— Casilla 1509
3 Dic.-10

OPTICA HERRMANN
Instituto especialista en anteojos
Estado 40
Enero 23

CONSULTORIO OPTICO
Anteojos para recetas oculistas.
Bandera 290
30 Ag.

DENTISTAS

Dr. ARMANDO RODRIGUEZ.
Cirujano-Dentista. Andrés Bello 976. 9-12; 2 1|2-5 1|2. Placas completas sin paladar, succión
5 Ag.

DENTISTA
GUILLERMO AHUMADA
Carmen 25
agosto 8

Dr. HECTOR PACHECO P
Extracciones difíciles, puentes, placas modernas. De 3 a 7. edificio "La Nación" Agustinas 1269. Teléfonos: 82222-47506.
N|O

WENCESLAO MUÑOZ
Dentaduras artificiales
Teléfono 63628
San Diego 374
Feb. 24-41

MECANICOS DENTALES

MECANICO DENTAL
Dentaduras, placas, composturas dos horas. Puede esperarlas. Nueva York 17.
11 Agosto.

DENTADURAS
Placas, composturas, dos horas
Precios módicos. Barahona
San Francisco 120
31 agosto

MATRONAS

MERCEDES DARRIGRANDI
Ultimos adelantos.
Tratamientos indoloros.
Métodos, rejuvenecer
Monjitas 335.- Teléfono 66844.
14 Agosto..

BLANCA PINEDA
Recibe pensionistas. Consultas gratis
San Diego 267
agosto

SEÑORA PHERINY
Atiende enfermos provincias
Cochrane 95
agosto 11

ERCIRA GODOY DE CONtreras. Vicuña Mackenna 514. Teléfono 60285. 30 Ag.

SEÑORA MORAL
Embarazos normales o patológicos. Suturas. Casos urgentes. General Mackenna 1038, entre Puente y Bandera, Departamento 1. Teléfono 63668.— No hay plancha
31 agosto

H. IZQUIERDO
Partos. Atención esmerada Honorarios antiguos. Santa Lucía 152 — Teléfono 62786
31 agosto

AMELIA MATUS
Av. España 441 — Fono 94104
agosto 9

BLANCA FISCHER
Avenida España 60
Teléfono 92788
agosto 9

TERESA DE CARMONA
Alonso Ovalle 613
Teléfono 63230
Agosto 23

VETERINARIOS

CLINICA VETERINARIA
Americana
Hospital perros y gatos
Consulta permanente
Providencia 265.—Teléfono 45224
Agosto 5

LA NACION

Santiago de Chile, domingo 4 de agosto de 1940.

Presidente del Consejo
HORACIO HEVIA
Director
CARLOS PRENDEZ SALDIAS
Gerente
ELEODORO ENRIQUE GUZMAN

LA SOLUCION UNICA DEL PROBLEMA ELECTRICO

Aunque para nosotros, en el problema del alumbrado, energía y tranvías eléctricos de la zona central, la opinión manifestada ya por el Director de Servicios Eléctricos es la última palabra, creemos conveniente recoger las opiniones recientemente emitidas, con rara uniformidad, por la llamada Cía. de Tracción de Santiago y un antiguo diario de esta capital.

Igualmente alarmados ante la doctrina de la indivisibilidad del mencionado negocio eléctrico, que cada día gana más terreno en la opinión, y en virtud de lo cual se estima que el provechoso giro de producción y distribución de energía eléctrica o alumbrado debe contribuir a enjugar el inevitable déficit del servicio de tranvías, ambos opinantes discrepan en apreciar el origen de los derechos de los concesionarios y de su pretendida divisibilidad.

Difieren, también, en sus argumentos de convicción. Ninguno de ellos desea pronunciarse sobre el punto jurídico de la validez o nulidad de las concesiones actuales y de su división artificial, sino sobre la conveniencia de llegar a un arreglo rápido sin demorarlo con el estudio de una solución de conjunto del problema total. Pero, para ello, mientras las publicaciones oficiales de la Compañía invocan la urgencia de normalizar la situación del servicio tranviario que empeora cada día y ve aumentar sus pérdidas sin poder rebajar las tarifas populares, los artículos de alguna prensa que parece muy vinculada al asunto, insinúan discretamente el peligro de suscitar con exigencias el enojo de los capitalistas norteamericanos, cuya cooperación necesitamos más que nunca.

Los argumentos optimistas de la Compañía son francamente incomprensibles. Nadie podrá explicarse cómo se pretende que el difícil negocio de los tranvías, que hoy día deja pérdidas a pesar de la severa administración de una empresa particular extranjera y del fuerte respaldo de las utilidades del ramo de alumbrado, pueda transformarse repentinamente en un buen negocio y evitar sus pérdidas en manos de autoridades locales pobres e inexpertas, y con una administración expuesta a todas las corruptelas que engendra la política. Por el contrario, esos antecedentes evidencian que la única expectativa de equilibrio del negocio total son las ganancias por concepto de venta de energía a las actuales altas tarifas, que deben llenar su misión de compensar las pérdidas tranviarias y permitir, en manos de una corporación de interés público, el mantenimiento de tarifas populares, que no pueden pedirse a una empresa particular.

En cuanto al temor del capitalismo norteamericano, con que amenaza la prensa defensora de la municipalización de los tranvías, no parece fundado. Hemos explicado que ni los capitalistas, ni mucho menos el Gobierno norteamericano, miran con simpatía el sistema de "boldings" en los servicios públicos, método que practican los dueños de nuestro negocio eléctrico.

La Compañía Chilena de Electricidad, que aparece como su dueña, no es tal dueña, ni es chilena. La propietaria del 99,9 o|o de los bienes que el Pacto Ross-Calder trató de poner a nombre de la Cía. Chilena de Electricidad Limitada, es The South American Power Co. Ltd. Pero esta compañía no es tampoco una entidad viva, que tenga algún empeño inmediato y especial en poseer esta u otra empresa determinada; la totalidad de sus acciones pertenecen a The American and Foreign Power Co. Ltd., sociedad anónima también, que pertenece en su totalidad a The Bond and Shares Co. Ltd., en la cual han colocado su dinero los inversionistas norteamericanos, quienes no saben — ni les interesa saberlo — si sus dólares están colocados en los tranvías de Santiago de Chile o en el alumbrado de Manila. Lo interesante para ellos y para sus gestores, debe ser resguardar sus inversiones y asegurarles utilidades, que hace diez años que no obtienen de estas empresas de Chile.

La solución se ve, por eso mismo, clarísima; pero no hay interés en buscarla. A pesar de todas las imputaciones de imperialismo que se les hacen, los inversionistas norteamericanos no tienen ningún particular interés en poseer nuestros servicios públicos. Les convendría mucho más recibir bonos del Estado, con un interés seguro del 4 ó el 5 o|o, sin correr los riesgos y dificultades de negocios lejanos. Y, en cambio, nuestro país recuperaría por ese medio, y por un precio justo, que no sea la suma mitológica que se deriva del contrato de 1931, la totalidad del negocio eléctrico, fundamental del país, con todas sus fuentes de energía, sus privilegios, concesiones de servicio público y goce de bienes nacionales, que nunca debieron salir del patrimonio nacional.

Reformas en las prisiones

El actual Director de Prisiones ha manifestado el propósito de reestructurar los servicios a su cargo, para hacer más humana la atención a los reos, y acercar a ellos a instituciones o personas benefactoras que contribuyan a su reeducación moral.

El concepto moderno de la penalidad ha evolucionado lo suficiente para que todo hombre culto considere las cárceles y penitenciarías, no como sitios en que los reclusos vayan a purgar severamente sus delitos, sino como escuelas reformadoras. Deben ser establecimientos destinados a educar seres con nuevas personalidades, pues en la mayoría de los casos son individuos que se han colocado al margen de la ley sólo por la dañina influencia de agentes exteriores.

Entre nosotros, en donde el nivel medio espiritual es excesivamente bajo, la responsabilidad de los delincuentes es muy relativa, pues carecen de defensas para librarse de los malos ejemplos, de las convivencias peligrosas y de tantos otros factores que agudizan los peores instintos naturales.

Si a esta torcida predisposición del individuo, a causa del ambiente en que vive, se suma el acondicionamiento desastroso de nuestros penales, no es de extrañarse que cada inculpado que llega hasta una cárcel, se transforme en un criminal reincidente. Y esto es lo que desea evitar, hasta donde sea posible, el actual Director de Prisiones.

Según dicen las informaciones de prensa, de los 19 médicos que se consultan en la planta del servicio, hay 16 que prestan atención facultativa en la capital. Quedan, por lo tanto, sólo tres médicos para atender todas las demás cárceles de provincia. Esto es lo bastante significativo para deducir que el estado sanitario de los penales debe ser deplorable, máxime si se piensa que hay cárceles, sobre todo en ciudades de la zona sur, que tienen celdas pequeñas para cuatro y cinco reos, y que los patios y galerías se transforman en invierno en lodazales infectos, en donde prenden, fácilmente, todos los contagios que es posible imaginar.

Si la remuneración de los médicos de prisiones es tan escasa que no les permite abandonar su clientela para atender establecimientos de reclusión fuera de Santiago, nómbrese para desempeñar estos cargos a facultativos que ejerzan su profesión en otras localidades o asígneseles un sueldo que compense su sacrificio. Cualquiera medida que se adopte será preferible a mantener una numerosa población carcelaria en la forma en que ahora se encuentra.

La recomendación que se ha hecho a los Alcaides para que organicen "Sociedades de ayuda a los reos", está de acuerdo con lo que ya hemos explicado, o sea, con la necesidad de crearles a los reclusos un ambiente social que sea capaz de redimirlos de las taras morales que adquirieron antes de llegar al presidio.

El condenado por la justicia debe llegar al convencimiento de que la colectividad no lo repudia, que no lo considera como un elemento eternamente perjudicial. Debe admitir que está momentáneamente alejado de la actividad social para que adquiera cariño por el trabajo, para que morigere sus costumbres y adquiera mejores hábitos que los que constituyeron un ejemplo diario en los conventillos, garitos o lenocinios en donde transcurrió una gran parte de su vida.

DE ENRIQUE ZAÑARTU PRIETO

¿CONSPIRACION DEL SILENCIO?

Hace algunos días la Embajada Alemana dió a la publicidad el "Plan de Reorganización Económica Alemana y Europea", de acuerdo con una "Interview" concedida por el presidente del Reichsbank y Ministro de Economía Dr. Walter Funk, al redactor jefe del "Sued Ost Echo" de Viena, Dr. Rudolf Fischer.

En este documento se dan a conocer los principios básicos de la economía alemana anteriores a la guerra y que le han permitido al Reich mantener las hostilidades durante un año, con un derroche de material bélico y de hombres preparados de antemano que ha sido la sorpresa del mundo.

¿Por qué los técnicos de la ciencia económica, de la política económica, de las cuestiones bancarias y monetarias, no han tomado nota de este documento?

¿Por qué no lo han comentado?

¿Por qué no lo han aplaudido o rechazado?

Sería pueril suponer que no lo hacen por no tener simpatía con la política internacional del señor Hitler.

No hay relación alguna entre los procedimientos económicos que han permitido a un pueblo, avasallado en la anterior Gran Guerra, alcanzar la potencialidad industrial, agrícola y militar de Alemania, con el uso que su líder haya hecho de la situación ventajosa en que dichos métodos colocaron al país.

La Alemania vencida, sin reservas de oro —lo que equivale para los representantes de la escuela económica ortodoxa, quedar sin moneda— recoge la experiencia de los países que durante muchos años basaron su crédito sobre la moneda de papel, y comienza ordenadamente su reconstrucción, echando por la borda todos los prejuicios de la escuela clásica respecto a la moneda y reconstituye el trabajo en forma tal que mientras la desocupación es el flagelo de la vida económica de los más grandes países de la tierra y de la tranquilidad política, al Reich le faltan brazos para poner en movimiento las fuentes de producción a que sus nuevos métodos económicos, financieros y monetarios dieron vida.

El documento a que me vengo refiriendo es digno de un prolijo estudio, acompañado de antecedentes que suponemos que el Banco Central, las grandes Instituciones de crédito, las Academias económicas y las Universidades, tendrán en gran cantidad; pero, mientras tanto, es interesante para nosotros, los hombres de la calle, subrayar algunas palabras del Ministro de Economía del Reich y presidente del Reichsbank que revelan los principios fundamentales de la reconstrucción económica y financiera de la Alemania vencida.

Después de la terminación de la guerra, que el interrogado supone que concluirá con la victoria de las armas alemanas (?), dice:

"...aplicaremos la economía política y los métodos que nos garantizaron grandes éxitos económicos antes de la guerra y especialmente durante la guerra. No dejaremos que actúe el irregular juego de fuerzas que puso tan grandes dificultades a la economía alemana".

Queda constancia en la respuesta anterior de que los métodos a que se referirá más adelante son los que "garantizaron —a Alemania— grandes éxitos económicos antes de la guerra y especialmente durante la guerra".

Insiste el periodista vienés:

"¿Qué será lo que fundamente la moneda después de la guerra?

"La moneda fué siempre lo secundario, mientras que la dirección de la economía lo primario. La cuestión moneda se resolverá por sí misma, porque no será más que un problema de acertada técnica monetaria".

¡Qué estupenda sorpresa causarán las opiniones sobre la moneda a nuestros técnicos bancarios! ¡A ellos que cada vez que se habla de desenvolver la riqueza nacional, desde la Fundación del Banco Central, hacen firmar a sus directivas verdaderas pastorales económicas, con toda la solemnidad y dignidad de una ciencia infusa, al alcance sólo de los iniciados, para recordarle al señor Ministro de Hacienda que el papel del Banco Central, y de toda administración honrada, es defender el valor de la moneda!

Ahora resulta que "un alemán" viene a decirles que "la moneda fué siempre lo secundario, mientras que la dirección de la economía lo primario".

Convendría, sí, que nuestros economistas, los jefes de la alta banca, los congresales y los Ministros de Hacienda recordaran que "ese alemán" es el Ministro de Economía del Reich y Presidente del Reichsbank.

Más adelante dice el señor Funk:

..."En virtud de los ya aplicados métodos de comercio bilateral y de los convenios de pagos derivados de él, se llegará a un ulterior proceso de intercambio multilateral y a una compensación de saldos de pagos de distintos países, de forma que también aquí puedan diferentes países entrar en las relaciones económicas, reguladas por una oficina de Clearing. Primero desarrollar en Europa, en cada país, sus propias fuerzas económicas y poder comerciar también con otro país, pero los principios y métodos a base de los cuales se realice este comercio tendrán que ser los mismos, generalmente. Esto tiene la ventaja que con un sistema general sin oro, los pagos podrán terminar en gran medida las reglamentaciones económicas y las medidas coercitivas".

Las líneas anteriores bastan para hacer comprender a todo hombre de trabajo, y con mayor razón a los que hayan reflexionado alguna vez sobre los problemas económicos de la producción y a los técnicos, que Alemania hizo descansar toda su política de crédito, no sobre las reservas de oro que no tenía y cuya necesidad niega en el párrafo transcrito.

La observación anterior es, para nuestro país, de una importancia trascendental, porque el prejuicio de que solamente el respaldo de oro da carácter de honestidad a la moneda, es lo que mantiene al país sumido en una miseria asiática: sus campos no se cultivan, sus minas siguen inactivas y son vendidas, como sus salitreras, a corporaciones que cuentan con el crédito extranjero de países que basan el valor de su moneda en el trabajo y en la producción que el trabajo crea.

Hace más de 50 años, estadistas con conocimiento exacto del verdadero significado de las leyes económicas y de las realidades nacionales, lucharon por abrir paso a doctrinas idénticas a las que se refiere el documento que vengo analizando.

Triunfó, sobre las ideas de esos patriotas, doctos e inteligentes, la cátedra presuntuosa y dogmática, orgullosa de las sentencias aprendidas de memoria en la escuela y que la realidad de la vida no le dió ocasión de someter a un análisis más profundo.

Algunos años más tarde, otros recogimos las enseñanzas de aquellos que fueron vencidos en una lucha desigual, pero tampoco obtuvimos éxito.

El país durante 60 años ha perdido en proporción considerable las inmensas riquezas con que la naturaleza lo dotó: entregamos las caídas de agua; los servicios de alumbrado y de acarreo en las ciudades que son monopolios naturales; el comercio en su casi totalidad; las aguas potables en el Norte, que era como enajenar el territorio; el acarreo, el embarque del salitre, las industrias, las minas de los metales más apreciados en el mundo y el salitre, que fué un monopolio, y, lo que es peor, el Gobierno del Frente Popular entregará también las pocas pampas que nos quedan —por ahora Pissis y Nebraska— en homenaje también al ignorante prejuicio.

Parece de rigor que los técnicos que han inducido a los Poderes Públicos del país a adoptar una política económica arcaica, hubiesen explicado su conducta frente a un documento oficial, emanado de la Legación Alemana, que exhibe sus errores y su responsabilidad por haber retardado más de un siglo el progreso económico del país y ser los culpables de que su clase trabajadora lleve un standard de vida indigno, no ya de un país civilizado, sino de seres humanos.

Con ser definitivos los párrafos transcritos, los que analizaré en un próximo artículo, lo serán aún mucho más.

E. Z. P.

Descongestión del tránsito

El Alcalde de Santiago se encuentra empeñado en modificar el recorrido de los tranvías, micros y autobuses por las calles centrales de la capital. La intensidad del tránsito de vehículos ha aumentado en tal forma en estos últimos años, que ello constituye ya un verdadero rompe-cabezas para los efectos de la circulación. Gran parte de los accidentes que se registran en nuestras calles centrales, obedece a la congestión continua de automóviles, micros y autobuses que se produce cada cierto tiempo en las arterias de más movimiento de Santiago. Es preciso agregar a esto la estrechez misma de las calzadas. La construcción antigua de la edificación no dejó los espacios necesarios que hoy se acostumbran en las ciudades modernas, entre una acera y otra. Las calles centrales de la capital adolecen de este defecto, y por esta causa el aumento en el volumen de circulación produce inevitablemente transtornos y dificultades en la movilización.

La determinación de la Alcaldía tiende a subsanar estos errores, derivados, como decimos, de la planificación antigua de la ciudad. Las calzadas se trazaron de acuerdo con la escasez de tránsito, que era proverbial en épocas pasadas. Las necesidades de la vida moderna, el progreso de la técnica, el auge de locomoción motorizada y el aumento de la población, han mostrado, como consecuencia, las dificultades que no vieron nuestros antepasados, y las calles se han hecho estrechas para contener el número abundante de vehículos de toda especie que buscan, para sus recorridos, las arterias más centrales de la ciudad.

Es necesario agregar un factor más de congestión: las líneas de tranvías. No se conciben calzadas estrechas con movilización de tranvías eléctricos y, además, automóviles, micros y autobuses. Si en la capital pudieran construirse subterráneos, al estilo de los que existen en otras capitales, se habría logrado solucionar, en su parte más grave, este problema del tránsito, que cada día es más complicado y más alarmante.

Las líneas de tranvías y las líneas de recorrido de autobuses y micros tienden todas, por la fuerza de las cosas, hacia los barrios centrales. Si el movimiento es mayor que el normal, el resultado es la congestión y el trastorno, tal como se comprueba a diario.

El Alcalde ha abordado este problema esencial con ánimo resuelto de solución. Confiamos en que el estudio minucioso que se haga de los recorridos y de las necesidades prácticas de éstos, a fin de no dañar la movilización y las necesidades de los que deben usarlos para su comodidad, habrá de ser el que desde hace tiempo esperan todos los vecinos de Santiago.

SI QUIERE GOZAR DE SALUD

líbrese del estreñimiento o estitiquez y sus consecuencias con el uso de las píldoras del Dr. Jayne para regularizar la evacuación intestinal. Las píldoras del Dr. Jayne son el producto puramente vegetal de los grandes laboratorios del Dr. D. Jayne & Son, Inc. de Filadelfia, EE. UU. de N. A. que se han estado usando con éxito continuo desde hace más de 100 años en todo el mundo. Compre píldoras del Dr. Jayne en todas las boticas del país, a $ 3.20 el tubo y $ 0.40 el sobre de 3 píldoras. Líbrese de la estitiquez.

Base: áloes, coloquíntida, goma gutta, masa arul.

Don Malaquías Concha

Don Malaquías Concha afloró a la vida política chilena en un momento muy interesante de la transformación social del país, en los últimos treinta años del siglo XIX. La burguesía intelectual y la de la administración pública, el individuo formado en la enseñanza laica del Estado, la clase aristocrática venida a menos a consecuencia de la pérdida de la fortuna en juegos financieros peligrosos, se habían agrupado en torno al Partido Radical, que representaba los intereses políticos de esa burguesía en el sentido de una ampliación más democrática de la plataforma del Gobierno y la defensa de las libertades públicas por las cuales venía luchando desde 1859. Entraba también en el programa de aquel partido, el cercenamiento de las facultades presidenciales, que desde 1871 y 1874, en compañía de los liberales, y ahora, conjuntamente con los conservadores, constituía una de las partes capitales de la agitación doctrinaria en las campañas electorales.

Concha, hombre de la clase media, producto genuino de ella —hijo de la provincia, había nacido en Villa Alegre en 1859— al llegar a la capital para seguir sus estudios de abogado, ingresó, como era natural, al Partido Radical. En sus asambleas adquirió muy pronto prestigio; hablaba bien, y, lo que era raro entonces, dada la orientación puramente política de los partidos en sus tendencias ideológicas empíricas, el joven Concha demostró poseer una cultura sociológica sólida y de orientación práctica, para resolver y atender los problemas de las clases populares que venían acentuándose a raíz de la Guerra del Pacífico. Un fenómeno extraordinario se venía produciendo en la vida de los obreros: la guerra, que nos había hecho dueños de inmensas riquezas, lejos de producir un bienestar general, nos conducía al pauperismo.

Concha comprendió rápidamente la magnitud de este hecho, y disgustado con el exceso de política académica que se hacía en el Partido Radical, se separó de él y concibió el proyecto de formar tienda aparte. Tal es el origen del Partido Democrata. La palabra democrata, que la nueva agrupación usaba para distinguirse de otras, no tiene el significado que le concede la mística republicana. Se la empleaba aquí en el sentido de una acción social, fuerte y poderosa, para preocuparse de los intereses del pueblo, de sus necesidades efectivas en cuanto a su ilustración, salario, constitución de la familia, alimento e higiene.

Al fundar Concha y otros amigos la nueva entidad, encaraban una posición difícil, porque habrían de luchar contra el patriciado conservador, liberal y radical, para arrancarle los elementos electorales de carácter popular que éstos controlaban en las ciudades y en los campos; y el programa con que se lanzaban a la arena los fundadores del nuevo partido, era, para entonces, notoriamente revolucionario. Las inspiraciones bebidas por Concha en el socialismo de Bebel, y seguidas por sus compañeros, anunciaban el advenimiento de la lucha de clases en Chile.

El partido nació de un golpe revolucionario, en una asamblea pública, para protestar del alza de las tarifas del ferrocarril urbano, el 20 de noviembre de 1889. Se incendiaron los tranvías por el populacho, y los jefes de la nueva entidad fueron encarcelados. Cuarenta y tres días pasó Concha en la prisión, y este martirologio suyo, como el de sus amigos, hizo simpática la causa entre las clases populares.

Desde entonces don Malaquías Concha fué un ídolo. Sufrió derrotas y fué azotado muchas veces por la calumnia y la envidia. Como hombre de condiciones de carácter superior y de una gran entereza, despertaba resistencias y provocaba admiraciones. Lo cierto era que había en él un caudillo, y un caudillo con las condiciones de un organizador y conductor de hombres. Voluntad firme, espíritu apasionado, concepción clara de los problemas, cultura amplia, alma de luchador, don Malaquías Concha se abrió paso en un medio hostil, y logró imponerse por esas condiciones y las muy brillantes de su inteligencia.

Fué un reformador y un ideólogo.

Al cumplirse los veinte años de su fallecimiento, merece recordársele como un precursor de la evolución social de Chile.

Las uvas inglesas

Por ROMERA.

—Están verdes...

De Joaquín Edwards Bello

Palacio Cousiño

No creemos que haya ciudadanos capaces de oponerse a la compra del palacio Cousiño por el Gobierno. Aparte de los diversos usos a que un edificio de tal naturaleza podría prestarse, existe el deber social de conservarlo, por cuanto un palacio no es solamente la combinación afortunada y confortable de ladrillos y mampostería, de muebles y adornos, sino que también es cristalización arquitectónica y carácter de su época.

En el palacio Cousiño, como antes en los de Díaz y Urmeneta, aparece plasmada la época que llamamos de Monte Cristo, la de las grutas, de los salones de baile y espaciosos jardines. Una vez destruídos los palacios de Urmeneta y Díaz, (este último conocido bajo el nombre de Concha y Toro), quedaron pocas muestras de la época de Chañarcillo y Lota, de Tocopilla y Guayacan.

Cristalización de trabajos mineros en vasta escala, esos palacios también recuerdan la moneda de 24 peniques. Es inútil advertir que los mineros eran trabajadores modestos, aunque el lector moderno se niegue a creerlo, habituado a conocer la descendencia y no la precedencia. En el origen de las fortunas chilenas hay casi siempre esfuerzo constante, método, sacrificio y austeridad. Cuando un Díaz levantaba su palacio morisco en la Alameda no lo hacía por alarde vano de mentecato, sino para servir a la patria y abrazarla, enclavándose en ella de manera eterna, en piedra. No fueron de caña de Indias ni de totora esos palacios, cuya urdimbre recordaba ora la severidad británica, ora la fantasía de un Doré, cuando no la jactancia hispana de un Ossuna. La gruta, que casi todos ellos ostentaron en alguna parte recatada de los vestíbulos, servía para recordar el cateo, el origen minero, la boca de las minas, por donde fluyó la riqueza fantastica. Chile fué muy rico, y aún asombra al forastero inteligente la variedad y abundancia de artefactos suntuosos que suelen aflorar a la luz en la inveterada costumbre de sacar a remate. Hay en el fondo del chileno un coleccionista de objetos de arte, de muebles, de cosas raras, caprichosas y susceptibles de trueque ventajoso. Se diría que todo está en venta, lo cual proviene de nuestro origen nómade y comercial.

La tendencia mundial, que llaman socialismo de Estado, no permite la acumulación de fortunas como para mantener palacios, donde se requieren cuerpos de servidumbre experta, porteros, pinches o ayudas de cámara. Escasean, de igual manera, los ricos capaces de afrontar la agresividad nativa contra el que vive demasiado bien. El fenómeno es, como dijimos, universal. En la misma Inglaterra, país de multimillonarios, son muchos los castillos en venta, los abandonados o en trance de pasar a poder de un Estado tentacular. Castillos o palacios fueron demolidos para ver alzarse edificios más populares. No solamente nosotros pecamos de demoledores. Donde hoy se alza el Banco de España, en Madrid, estuvo en el siglo pasado el magnífico palacio del marqués de Alcañices; donde se alza el Casino de Bellas Artes estuvo la mansión cerrada y algo siniestra del marqués de Casa Riera. Donde se encuentra el soberbio Majestic, de París, en la esquina de la Avenida Kleber, conocimos el Palais de Castille, última residencia de la "reina castiza", doña Isabel II. En ese sitio cobijó, según dicen los comentadores hispanos, sus últimos devaneos con el señor Marfori, hijo de un antiguo chef del Palacio Real.

En Lisboa el palacio de los marqueses da Foz, cuyas caballerizas levaban cascos de plata, ha sido transformado en Club, donde se jugaba un bacará endiablado: o club Regaleira. Otro palacio antiguo en la Avenida da Liberdade, llevaba el nombre de Monumental; era poco más o menos un cabaret donde se daban cita trasnochados, cortesanas y marineros.

Como vemos, el destino de los palacios es triste; para subsistir es preciso que se disfracen con algún nombre popular y utilitario.

La gente modesta puede aspirar a conocer esos palacios solamente cuando el tiempo los ha convertido en garitos, en municipios o museos. Otros palacios pasan a manos de nuevos ricos: el señor Blum, del frente "popu" francés, habitaba el que perteneció a los duques de Nevers.

Durante la revolución española los palacios de la nobleza corrieron serios riesgos; el de Oliria, de los duques de Alba, fué ofrecido de ejemplo a la muchedumbre republicana de Madrid, "para que viera cómo vivían los aristócratas".

No hay en Chile un palacio parecido a ese; si cayéramos en la manía comparativa diríamos que el mejor palacio chileno tendría cabida en los departamentos secundarios del palacio de Oliria. Otros palacios, como el de Güell, en Barcelona, sirvieron de hospitales.

El palacio de los marqueses de Torre Tagle, en Lima, es el actual Ministerio de Relaciones. El Gobierno argentino compró varios palacios particulares, entre ellos el de don Matías Errázuriz, situado en Palermo.

El palacio Yousoupoff, de Moscú, es actualmente museo militar histórico. La fortuna de los príncipes Yousoupoff era fabulosa; el príncipe, que ahora reside en París, cuenta que ha vivido con el producto de las joyas que, a puñadas, pudo meterse en los bolsillos el día de la fuga. La vajilla de oro, las demás joyas y algunas estatuillas de oro macizo, pesaban cerca de doscientos kilos; fueron encontradas por los bolcheviques bajo una bóveda de cemento, en el jardín del palacio. La venta produjo trescientos millones de francos.

No. El tiempo no está para palacios particulares. La gente rica remata y esparce lo que pacientemente juntó, conserva lo más preciado y ocupa departamentos modernos en edificios colectivos, donde el enorme y pomposo juego de chimeneas, que trajeron los abuelos, apenas encuentra cabida en el saloncito de Liliput.

El palacio Cousiño, como los de Guanabara y Torre Tagle, en Brasil y Perú, podría servir para Ministerio de Relaciones y residencia de visitantes ilustres.

L. E. B.

AVISOS ECONOMICOS CLASIFICADOS

¡¡DEMOLICION!! LIQUIDAmos toda clase materiales. San Antonio esquina Monjitas. 14 Agosto

PUERTAS, VENTANAS STANdard. Gran surtido de materiales nuevos, usados, bajos precios. Ofrece, Almacenes moteriales para construcción. Santo Domingo 1135, teléfono 80323. 24 Ag.

CIELO DE YESO EN PLANchas a $ 5.60 el m2. Cornizas, Terrir. San Luis de Francia 1650, entre Maule y Nuble. 30 Ag.

GRAN EXISTENCIA: PUERtas, ventanas, mamparas, galerías nuevas, usadas. Maderas baratas. Arturo Prat 227.

22.–Motores, maquinarias y artículos eléctricos.

TRANSMISIONES, EJES, DEScansos, consolas, machones, poleas de acero "American"; correas, uniones y pasta para correas. Ofrece: Küpfer Hnos. S. A. C.— Libertad 58. 17 Agosto

MOTORES ELECTRICOS MARca Asea, fabricación suecz generadores, transformadores, entila res equipos soldadura eléctrica, maquinaria eléctrica en general, d cansos a bolitas SKF poleas y transmisiones, entrega inmediata, SKF. Estado 50 2 Rgosto

VENDO OCASION, GRAN MAquina afiladora automática. Arturo Prat 227.

¡IMPRENTA! CUALQUIER MAquinaria encontrarán permanentemente. San Diego 230. Facilidades pago. Agosto 22

CONTRA RESFRIOS: ¡OBLEAS Chinas Li-Wu-Pat!!. 7 Agosto

¡¡OCASION MUEBLES MOdernos: comedores, domitorios, hall. Facilidades pago "La Baquedano" San Diego 1283. 10 Agosto

¡¡¡ATENCION!!! COMPRE SUS muebles, nuevos o usados de ocasión, máquinas Singer, grandes facilidades pago. Unicamente. San Diego 1877. 16 Agosto

¡BARATISIMO! VENDO DORmitorio, comedor confortable moderno, varios. Carmen 790. 8 Agost

¡¡POR VIAJE!! VENDO DORmitorio, comedor confortable moderno. Nataniel 681. 4 Agosto

¡¡MODERNICE SU Hogar!! Recibimos sus muebles antiguos, entregamos modernos "La Baquedano" San Diego 1283 10 Agosto

¡BARATISIMO VENDO COmedor, dormitorio, confortable marquesa Castro 11 7 Agosto

Agosto 4

GRAN EXISTENCIA

Abrigos

Y TERNOS

en confección y medida para

Caballeros y Niños

TRAJES SASTRE Y ABRIGOS para SEÑORA

Ofrece a Ud. en su amplio local, la acreditada SASTRERIA

EL CREDITO NUEVO

SAN PABLO 2675

Grandes facilidades de pago

Entrega inmediata

¡¡OCINAS ECONOMICAS CAMbios arreglos, pídalas a Perich. fabricante. San Alfonso 642. 14 agosto

MUEBLES TODOS ESTILOS, solamente en la Fábrica San Diego 277 - 281. Teléfono 74895. Condiciones ventajosas. Se reciben muebles en pago. 15 Agosto

¡CREACIONES EXCLUSIvas! Muebles de alta calidad Especialidad en terciados y enchapados. Fábrica de Muebles Las Delicias, Avenida Bernardo O'Higgins 3035. Visite nuestro establecimiento, el más surtido de Santiago. Precios bajos. Facilidades (sin recargo). 12 Agt.

"MUEBLERIA BOSTON" SAN Antonio 464, ofrece muebles dormitorio, comedor, hall con gran des facilidades de pago sin necesidad de fiador. 8Agosto

¡GRAN OPORTUNIDAD! Por inaugurar nuestro nuevo y grandioso local, ofrecemos a los precios más bajos de Santiago, el más variado y extenso surtido Solamente muebles de calidad. Facilidades, sin recargo. Mueblería Rosenblatt. Avenida Bernardo O'Higgins 1160. Agosto 13

COLCHONES LANA, coties, crin, encontrará en Colchonería Francesa Refacción a domicilio. San Diego 9. Teléfono 86259. 24 Agosto

¡¡INCREIBLE PERO CIERTO!! Nadie puede vender más barato, lindos amoblados, mimbre fantasías, variados colores, andaderes, cunas, cochecunas. San Diego 38. 11 Agost.

COCINAS ECONOMICAS VENdo, cambio, arreglo. Estufa gas líquido. San Alfonso 22. 8 de agosto

COCINA ECONOMICA GRANde, una romana 500 kilos, ocasión vendo. Esperanza 521. 15 Agosto

MUEBLERIA "HOLLYWOOD". Bandera 166. Ofrece dormitorios, comedores confortables, etc. Facilidades sin fiador. 26 Agosto

GRAN LIQUIDACION, MUEbles coloniales, modernos, sillas, docena $ 180. Libertad 1441. 4 Agost.

$ 420, DORMITORIO: OTRO $ 680; amoblado comedor, $ 590; hall confortable; máquina Singer; marquesas; salita; ropero; mesa; silla, vendo urgentísimo. Lira 933. 17 Agost.

EMPAQUETADURAS DE ASbesto, surtido completo, algodon y cáñamo engrasado. Klinguerit y goma en planchas, válvulas para vapor y agua, cañerías, fittings y demás artículos del ramo, ofrece a precios sin competencia Fundición Grajales. Calle Grajales 2548, Santiago. 13 Ag.

23.–Máquinas de escribir y coser.

MAQUINAS COSER VENDO, cuotas mensuales. Huérfanos 920; 4.o piso, oficina 409. 7 Agosto

MAQUINAS ESCRIBIR VENDO pagaderas mensuales. Huérfanos 920; 4.o piso, oficina 409. 7 Agosto

MAQUINAS CORNELY, BORdadoras, caladoras, enseñanza gratis. 21 de Mayo 562. Agosto 19

MAQUINAS "SINGER" ENTREgamos facilidades pago. Mac Iver 162. 23 agosto

MAQUINAS COSER COMPRO, también empeñadas, voy domicilio. Lira 933. Teléfono 51370 8 agosto

MAQUINA DE ESCRIBIR, SUmar y calcular. Taller técnico para reparaciones y reconstrucción de todas las marcas. Monjitas 654. Teléfono 84482. Brulé y Moreno. 4 Agost.

23 agosto

VENDO REGISTRADORA "NAtional", ocasión. Delicias 4002.

24.–Muebles, menajes y artículos sanitarios.

ANTIGUA FABRICA "EL PORvenir", Sazié 2450. Teléfono N.o 63820. Muebles modernos, macizos, dormitorios, comedores, escritorios, halls, etc. Grandes facilidades. $ 100 pie y 20 mensuales. Especialidad profesorado 2 Septiembre

COMPRE SUS MUEBLES EN Fábrica Imperio. Economía, calidad, elegancia. Grandes facilidades. Casa Chilena. Delicias 2887. 2 Septiembre

COCINAS GAS, COCINAS ECOnómicas, vendo pagaderas mensuales. Huérfanos 920; 4.o piso, oficina 409. 7 Agosto

CATRES VENDO, CUOTAS mensuales, escribir. Casilla 3862. 7 Agosto

COMPRO PIANO. TELEFONO 67347. 6 Agost.

¡¡OCASION VENDO!! AMOblados dormitorios, comedor y muebles sueltos. Delicias 2456. 22 Agt.

MUCHAS MUEBLERIAS ENcontrará, pero... la San Francisco tiene honradez comercial, más de cincuenta años. San Antonio 62. 26 Ag.

URGENTE VENDO. DORMItorio, comedor y hall. Eleuterio Ramírez 1331. 6 Agosto

MUEBLES PARA COCINA, construcción sólida, hechuras perfectas. Precios económicos. Fábrica Chacabuco 13. 1.o Spbre.

¡¡¡COCINAS ECONOMICAS!!! Buenas, bonitas, baratas. Irene Mérida. Fabricante Chacabuco 12. 1.o Spbre.

¡¡¡CALENTADORES!!! GAS, carbón, leña. Construcción sólida, garantida. Fábrica "Mérida", Chacabuco 12. 1.o Spbre.

INDA LAMPARA DE LAGRImas, ocasión vendo. Gorbea 2860. 4 gost.

25.–Modas e interés para el hogar.

MADAME SARHA, MODISTA competente, ajuares de novia, traje sastre, abrigos y todo lo concerniente al ramo. Precios módicos. San Antonio 57. Teléfono 61520. 23 Agosto

¡¡PIELES!!, CONFECCIONES, transformaciones, cueros para adornos. Precios rebajados. El Canadá. Merced 301.

MADAME SARHA, MODISTA competente, ajuares de novia, traje sastre, abrigos y todo lo concerniente al ramo. Precios módicos. San Antonio 57. Teléfono 61520.

PARA BOTONES FORRADOS, únicamente "AUSONIA", Monjitas 792. Descuentos a talleres. Agosto 1.0

COMPRO ABRIGOS DE PIEles, usados. Coquimbo 615. Teléfono 50734. 4 Agosto

CONTRA RESFRIOS: ¡OBLEAS Chinas Li-Wu-Pat!!. 7 Agosto

DAMOS CREDITOS TRAJES, abrigos, capas, pieles. Coquimbo 615. Teléfono 50734. 20 Agosto

FACILIDADES PAGO, GALVEZ 717. Traje sastre, batas, tapados, capas zorros. 24 agosto

¡¡¡MADAME LOBERTE!!! SAN Diego 219. Regala abrigos gruesos $ 120, 170, 220. ¡¡¡No confunda!!! 8 Agosto

¡¡¡SEÑORAS!!! PARA ABRIgos gruesos, sólo $ 120, 170, 220; trajes sastre casimir, $ 170, 220, 320, donde "Madame Alice", Santo Domingo 810. 9 Agost.

¡¡¡TERNOS!!! ABRIGOS, ZApatos, batas, ropa niños, abrigos niñitas, linda buena ropa usada véndese. Tarapacá 723. Cerca Santa Rosa. Roperja elegante. 4 Ag.

¡¡¡NOVIOS!!! ¡¡¡NOVIOS!!!.— Arriendo tenidas para casarse. Tarapacá 723. 9 Ag.

26.–Mudanzas y transportes.

MUDANZAS Y TRANSPORTES Santiago, Valparaíso, San Antonio, camiones propios, seriedad y responsabilidad. Exposición 230. Teléfono 91646. 4 Agosto

TRANSPORTES DENTRO Y fuera de Santiago. Seriedad, seguridad y garantía. Fono 65337. Alameda 1661. 30 Ag.

27.–Negocios e instalaciones, compra y venta.

SE VENDE UN TALLER CALzado, de ocasión, con mucha clientela y un catre bronce. Maruri 486. 4 Ag.

BUEN NEGOCIO.— SE VENDE residencial completamente ocupada, por cambio de residencia. Situación central y bajo precio. Tratar: Catedral 1335. 5 Ag.

OCASION SE VENDE, FUNCIOnando Residencial ESCH, Catedral 1257. Teléfono 86756. Departamentos, piezas chicas y grandes a precios módicos c/s muebles muy buena comida, casa honorable. Pensión mesa, viandas a domicilio. Recibo pasajeros. Residencial ESCH, se vende de ocasión. Catedral 1257. 4 Agosto

MAQUINAS HACER CHUPEtes helados. Industria lucrativa, ofrezco aquí y provincias. R. Correa, Delicias 1737. 17 Agosto

FUENTES SODA, CAFETEras Express, loncheras bar, baños maria. Doy funcionando aquí y provincias. Facilidades pago. Unica fábrica. R. Correa, Delicias 1737. 17 Agt.

28.–Objetos y animales perdidos.

HABIENDOSE EXTRAVIADO la póliza N.o 24069, de la Mutualidad de Carabineros, queda sin efecto por haberse dado el aviso correspondiente. 6 Ag.

30.–Préstamos, acciones y bonos.

CARLOS OSSANDON, BANDEra 168. Tramita préstamos hipotecarios, en las mejores condiciones. 31 Agosto

$ 70.000 NECESITO GARANTIA grupo tres casas, comerciales primera hipoteca valor $ 250.000 pago 12o|o sin corredores. Casilla 2313. Carlos. 6 Agosto

DE INTERES PARA UD.

ENTRE MILES, DESTACAMOS ESTAS SEIS OFERTAS DE NUESTROS AVISOS ECONOMICOS CLASIFICADOS

DENTADURAS COMPOSTUras rápidas, precios bajos. Rosas 2059.

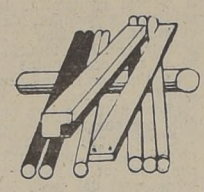
CALDEROS DE TODAS LAS potencias, garantidos. Erasmo Ecala 28 61.

MAQUINARIAS PARA CURtiembres, vende. Erasmo Escala 2861.

RIELES DE 14 KG., POR metros, liquida 1.000 metros. Erasmo Escala 2861.

AUTO-CLAVE PARA 4,000 litros, vende, Erasmo Escala 2861.

$ 25, PERMANENTE, ACEITE importado, sin electricidad. Duración 9 meses. Lazo Villacura Puente 562, altos.

ANTIQUA FABRICA "EL Porvenir". Sazié 2450. Teléfono N.o 63820. Muebles modernos, macizos, dormitorios, comedores, escritorios, halls, etc. Grandes facilidades. $ 100 pie y 20 mensuales. Especialidad profesorado.

ESTACION DE SERVICIO FORD. Hernández y Cía. Especialidad en recambio de motores, modelos A y V-8. Unicos en Chile. Diez de Julio 340. Teléfono 32100.

REPARACIONES RADIOS, garantidas, voy a domicilio. Teléfono 48092, atención rápida.

AVISE UD. EN "LA NACION"

PROPIETARIOS DINERO LIStO, hipotecas desde $ 5.000. Igualmente anticipo dinero para cancelar deudas. Del Río. Bandera 552. 6 Agosto

PROPIETARIOS REGULARIZO rentas de arrendamiento pago deudas, hago reparaciones anticipo dinero. Oficina del Río. Bandera 552. Teléfono 69693. 6 Agosto

DINERO PARA HIPOTECAS. desde $ 10.000, ofrece constantemente. Capitalistas encontrarán magníficas inversiones al mejor interés. Oficina Propiedades Jorge Cristi Salamanca. Morandé 291. 17 Agosto,

PROPIETARIOS, ANTICIPO dinero para cancelar deudas, hago reparaciones, valorizando propiedades, regularizo rentas de arrendamiento. Del Río. Bandera 552. 30 Jul

31.–Productos medicinales.

CONTRA GRIPPE, OBLEAS Chinas Li-Wu-Pat. 7 Agosto

DEBILIDAD SEXUAL, EN ALgunas formas de impotencia, falta de energía o vigor. Recomiéndase tónico reconstituyente "Tabletas Strong". Solicítelas farmacias. Base: Calcio, fósforo, hierro. 28 Agosto

GONORREA, BLENORRAGIA, afecciones vejiga. Sellos "Wonder" Keller" son un desinfectante de las vías urinarias, por su fórmula precisa y su acción balsámica. Base: Sándalo, Anhidrometilencitrato de Hexametilentetramina. Solicítelos en farmacias. 28 Agosto

AFECCIONES AL HIGADO, ESTreñimiento, recomiéndase "Tabletas Jewel". Su fórmula contiene: áloes, jalapa, extracto biliar, boldo, etc. Pídanse en farmacias. 28 Agosto

FARMACIA "LA NACION". Simón Bolivar 298, Plaza Manuel Rodriguez. Laboratorio, recetas y análisis. Precios bajísimos. Teléfono 86075. 26 Agost.

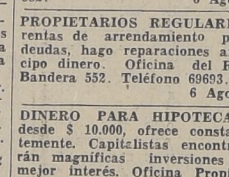

32.–Propiedades compran.

CASA ANTIGUA COMPRO, 20 mil contado. Deuda largo plazo. Dato: Carnet 561452. — Llolleo. 6 Ag.

PROPIETARIOS TENGO ORdenes de inversionista de comprar propiedades de Renta siendo precio comercial negocios rápidos. Del Río. Bandera 552. 6 Agosto

COMPRAMOS PROPIEDADES, Caja Propietarios. Santo Domingo 1249. 17 Feb.-1941

COMPRO MODERNA PROPIEdad, renta alrededor 250,000, con deuda, H. Silva. Casilla 3 D., Santiago.

33.–Propiedades venden.

55.000. — VENDO CASAQUINTA, 13 x 70 m. 2 dormitorios, dependencias, galpón, gallineros. Av. Lazo 1312. Gran Avenida. Par. 11. 3 Ag.

$ 105.000 VENDO SITIO POblación Teatro Oriente, próximo Providencia. Del Río. Bandera 552 6 Agosto

VENDEMOS PROPIEDADES.— Caja Propietarios. Santo Domingo 1249. 17 Feb. 1941

VENDEMOS FUNDOS. CAJA Propietarios. Santo Domingo 1249 17 Feb. 1941

REPARAMOS PROPIEDADES Caja Propietarios. Santo Domingo 1249. 17 Feb. 1941

AGRICULTORES, OFREZCO 50 hectáreas cerca mar Cartagena, 60 hectáreas en Algarrobo, siembra de cebada, papas, maiz, arvejas, lentejas, garbanzos, maravilla, linaza etc. poco capital, suelo grueso, semi regado, doy en medias, arriendo o con participación convenida, gánase 5 meses; libre, 50.000. Aravena. Huérfanos 1350. 17 agosto

$ 140,000. — PARCELA 20.500 metros. Avenida Recoleta 2814. 4 Ag.

$ 36,000. — SAN MARTIN 1022, casa chica, entre San Pablo - Estación Mapocho. 4 Ag.

$ 68,000. — NATANIEL 983, CAsa con almacenes, cerca Plaza Almagro. Renta $ 10,800. Tratar: Amunátegui 757. 4 Ag.

$ 19,680. — ESQUINA, AVENIda Centenario (Recoleta). Tratar: Amunátegui 757. 4 Ag.

34.–Propuestas públicas y particulares.

DIRECCION GENERAL DE Obras Públicas. — Departamento de Hidráulica. — Se piden propuestas públicas para la construcción de las obras de mejoramiento del agua potable de Chillán, las que se abrirán el 9 de agosto a las 4 P. M. Bases y demás antecedentes, en la Oficina de Partes. Santiago, 30 de julio de 1940. — El Director del Departamento. 8 Ag. Ag.

SE SOLICITAN COTIZACIOnes para diferentes reparaciones Cuartel Regimiento Cazadores. Bases: Rgto. Cazadores. El Comandante. 4 Agt.

35.–Radios e instrumentos de música.

¡CIONES RADIOS, GArantidas, voy domicilio. Teléfono 48092, atención rápida. 27 Agosto

TRABAJOS DE RADIO, GArantidos, ejecuta el acreditado taller Radio Valparaíso, Morandé 757. Fono 82553. Atención días. 6 Agosto

RADIOS GENERAL ELECTRIC vende Radio Electrón. San Diego 718. Teléfono 67948. Reparaciones de radios todas marcas. 10 Agos.

CONTRA NEURALGIAS ¡Obleas Chinas li-Wu-Pat!!. 7 Agosto

CAMBIE SU RADIO VIEJA por una modelo 1941, donde Mulcalfe y Cía. Ltda., Avenida Bernardo O'Higgins 2548. Pida Ud. una demostración sin compromiso. Teléfono 91889. 3 Agost.

REPUESTOS Y ACCESORIOS para radio, cómprelos en Centr·l Electric, Morandé 281. 17 Agosto

¡¡¡NO COMPRE JUGUETES!!! Pruebe, Radio "Phillips", desde $ 100 mensuales, únicamente en Ahumada esquina Delicias. Set. 1

REPARACIONES RADIOS, Garantidas, voy a domicilio. Teléfono 48092, atención rápida. 27 Agost.

RADIOS GENERAL ELECTRIC vende "Radio Electrón", San Diego 718. Teléfono 67948. Reparaciones de Radios de todas marcas. 30 Sep.

COMPOSTURAS RADIOS, Garantidas, vista cliente técnico americano. Fono 69489. Catedral 1264. 30 Ag.

RADIOS MODELO 1941, $ 80 pie, $ 65 mensuales, importadas garantidas. San Diego 233. 9 Agosto

CAMBIE SU RADIO VIEJA por una modelo 1941, donde Mulcalfe y Cía. Ltda., Avenida Bernardo O'Higgins 2548. Pida Ud. una demostración sin compromiso. Teléfono 91889. 3 Sept.

Agosto 4

36.–Remates voluntarios.

VENDO QUINTA PARADERO 17, callejón Ovalle 1230. Tratar: Arturo Prat 1570.

37.—Notificaciones y citaciones

DE ACUERDO CON LO DIspuesto en el artículo 25, de los Estatutos de la Sociedad Anónima Fábrica Nacional de Vinagres, se da cuenta de la renuncia de los directores, señores Julio Bascuñán P. y Luciano Kulczewski G., habiéndose nombrado en su reemplazo a los señores Carlos Lobos Onell y Miguel Etchebarne, respectivamente. — El Gerente. — Santiago, agosto de 1940. 4 Ag.

EL 29 DE JUNIO PASADO, SE reorganizó un nuevo club, "Los Bohemios", ex Juan Tillos, con el siguiente directorio: presidente, Juan Pérez; vicepresidente, Cesario Morales; secretario,

MEMORANDUM DE "LA NACION"

AGOSTO 4 DOMINGO

SANTOS DE HOY: Domingo de Guzmán y Eleuterio.

SANTOS DE MAÑANA: uestra Señora de las Nieves y Osvaldo.

BOLETIN METEOROLOGICO

INFORMACIONES DE SANTIAGO

TEMPERATURAS DEL AIRE (día 3). — Mínima: 8.0º C., a las 9 horas.
Máxima: 11.0º C., a las 12 horas.

HUMEDAD RELATIVA DEL AIRE (día 3). — Mínima: 80 o.o, a las 13 horas.
Máxima: 97 o|o, a las 10 horas.

SOL. — Sale, a las 7 horas 32 minutos del 4. Puesta, a las 18 horas 06 minutos.

LUNA. — Sale, a las 7 horas 49 minutos del 4. Puesta, a las 10 horas 20 minutos.

FASE. — Cuarto creciente el día 10 de agosto.

AGUA CAIDA

Ultima lluvia, hasta las 19 horas de hoy, 1.5 mm.
Hasta la fecha durante el presente año, 288,6 mm.
Hasta igual fecha del año anterior, 178,4 mm.
Hasta igual fecha del año normal, 252,4 mm.

BOLETIN DEL TIEMPO (Redactado, a las 20 horas del sábado 3 de agosto)

Precipitaciones de moderada intensidad se observaron tanto en la región Central como en parte de la zona Norte.

PRONOSTICO. (VALIDO HASTA LAS 20 HORAS DE HOY DOMINGO 4 DE AGOSTO)

Hay tendencia a mejorar en la región Central y tiempo variable para el Sur del país.

ARICA A COQUIMBO. — Bueno. Nublados locales. Vientos del Suroeste.

ACONCAGUA A MAULE. — Variable. Tendencia a bueno.

CORDILLERA (CENTRAL). — Variable. Tendencia a bueno.

SUBLE A CHILOE. — Variable. Vientos del Oeste.

GUAFO A EVANGELISTAS (COSTA). — Lluvias y chubascos. Vientos del Noroeste.

PERSPECTIVAS PARA LAS PROXIMAS 48 HORAS

Variable con precipitaciones locales en la región Sur. Bueno en el resto.

MINISTERIO DE DEF NACIONAL. Oficina Meteorológica de Chile.

Turno de Boticas

Durante la semana del 3 al 10 de agosto estarán de turno las siguientes farmacias:

Belgrado, Koremblit y Cía., Rosas 2302; Matucana, M. Michelow, Matucana 830; Lourdes, Suc. Jara, San Pablo 4214; Ideal, C. Opazo, Mapocho 4052; Araya, J. Araya, Carrascal 4670; San Martín, A. Flores, Antonio Varas 201; Portales, E. Cruz, Portales-Maipú; El Indio, Dogenweiller y Cía., Ahumada 2; Boston, Valdebenito y Cía., Bandera-San Pablo; Serrano, A. Serrano, Santa Rosa 1994; Caupolicán, R. Parada, Bascuñán, 1002; Lo Vial, V. Toledo, G. Avenida 4755; Portugal, P. Tirado, Portugal 1264; Harlem, C. Alcoholado, Castro 597; Alemana, B. Sagües, G. Avenida 2702; Castro, J. M. Castro, B. O'Higgins 30; Stefanía, L. Stefanía, B. O'Higgins 2842; Francesa, E. Libedinski, San Diego-Matta; Cruz Blanca, P. Vuskovic, Av. Ossa 53, Los Guindos; Maruri, A. Maruri, Av. Santa María 1975; Imperial, C. v. de Correa, F. Vivaceta 2602; Central, Seiz y Cía., Av. Irarrázaval 2521; El Inca, Solar y Cía., Av. Providencia 1304; Helferg, H. Fergadiot, Av. Providencia 2369; Chile, M. Berrios, Av. Independencia 1798; Valdivieso, J. Oxman, Av. Recoleta 1501; Alemana, G. Miranda, Av. El Salto 2204; Peña, J. Peña, Av. Independencia 556; Santa Filomena, A. Triveri, Loreto 293; Santa Isabel, R. Arangua, Av. Santa Isabel 0301; Cristi, O. Cristi, Fco. Bilbao 2010; Macul, A. Lagos, Av. Las Acacias 3097.

REGIMEN ECONOMICO PARA LA SEMANA

Para calcular el régimen alimenticio de una familia, utilicense los siguientes datos:

Leche: 1/4 lt. por cada adulto, 1/2 lt. por cada niño y 1 lt. por cada mujer embarazada o criando.

Carne o pescado: 1 k. de carne de cordero de Magallanes (pulpa), por cada 6 personas, o

1 k. de pescado por cada 6 personas adultas (en este caso como en los siguientes hay que tener presente que cada niño consume la mitad o 3/4 partes de una persona adulta).

Papas: 1 k. por cada 3 personas.

Porotos, lentejas o garbanzos: 1 k. por cada 10 personas.

siempre son más baratos las distintas variedades de porotos.

Pan: 1 k. por cada 5 personas.

Fideos, harinas, chuchoca o mote: 1/4 k. por cada 6 personas.

Grasa: 1/4 k. por cada 5 personas.

Verduras: 1 rábano mediano por cada 5 personas.
1 repollo mediano por cada 10 personas.

Fruta: 1 naranja por cada persona.

El Consejo Nacional de Alimentación del Ministerio de Salubridad enviará gratuitamente a quien lo solicite el folleto titulado ¿Qué debe comer mi familia?, en el que se explica las razones por las cuales el régimen antes mencionado resulta el más apropiado.

BIBLIOTECAS Y MUSEOS

BIBLIOTECA NACIONAL — Avenida O'Higgins entre Mac-Iver y Miraflores Funciona de 9.30 a 12.30 horas y de 14.30 a 20.20 horas.

SOCIEDAD DE FOMENTO FABRIL — Biblioteca Industrial.— Moneda 159 diariamente de 9.30 a 12 y de 14.30 a 18.30 horas menos los sábados en la tarde y festivos.

SOCIEDAD NACIONAL DE MINERIA —Abierta al público de 9 a 12.30 y de 14.30 a 20.30 horas en Moneda 759

MUSEO DE HISTORIA NATURAL. — Quinta Normal de Agricultura abierto todos los días de 9.30 a 12 horas, y de 14.30 a 18 horas.

NACIONAL DE BELLAS ARTES — Palacio de Bellas Artes Parque Forestal abierto todos los días de 9.30 a 12 horas y de 14.30 a 17 horas.

HISTORICO NACIONAL — Moneda 620 abierto todos los días a las 18 horas. Las Secciones de Historia Civil y Militar han sido trasladadas a Miraflores 50

LLAMADOS DE URGENCIA

Asistencia Pública San Francisco 80 teléfono 69191; Posta N.o 2 de la Asistencia Pública Maule esquina de Chiloe, teléfono 85498; Posta N.o 3 de la Asistencia Chacabuco esquina de Compañía teléfono 83838; Asistencia Pública de Ñuñoa Villaseca esquina de Irarrázaval N.o 1013 teléfono 61542; Asistencia Pública de Providencia Manuel Montt 808 teléfono 80953; Prefectura de Carabineros. Moneda esquina de Morandé teléfono 60151; Bombas 61171; Prefect de Investigaciones.

DEFUNCIONES

María Devezo Poulet, 54 años; Clorinda Castro Contreras, 62; María Villarán Avila, 4; Jerónimo Palacios Cáceres, 40; Alberto Carrasco Díaz, no se indica; Justina Vásquez, no se indica; Oscar Correa Gómez, no se indica; Fermán Umanzor Umanzor, no se indica; Juan Lara Anativia, 50; María Véliz, 7; Irolina Ruminot, 7; Elsa González Salinas, 24; Alvaro Sifón del Canto, 24; Benjamín Espinoza Arjeo, 54; Agustín Villarroel Vásquez, 40; Augusto Donoso González, 30; Sara del C. Montenegro González, 42; Carlos Chili Angulla, no se indica; Francisco Calderón Meneses, 68; María Núñez Valenzuela, no se indica; Emilia Ruedelucrer Finsche, no se indica; Enriqueta Sepúlveda Marchant, no se indica; Luis Acmilo Manzo, 58; Leontina Mella Tobar, 26; Belisario Lira Romo, 44; Eba Molgado Alzamora, no se indica; Manuel Rosselot Marx, 53; Juan Hamané Butto, no se indica; Arturo Quintero Farías Flores, no se indica; y 14 menores de un año.

CRONICA LITERARIA por Domingo Melfi

CANCIONES DE ARAUCO, 5.a edición, por Samuel A. Lillo.—Edit. Nascimento

La quinta edición de "Canciones de Arauco", no es sino la confirmación de la fresca actualidad de este libro. No cae en desuso. No pasa su vena cordial, su ímpetu heróico. Pero esta heroicidad está impregnada con los zumos de la tierra. Cuando surge a la vida en 1908, la primera edición de estos cantos humanizados por la fuerza del paisaje, el poeta ha tomado ya contacto con las circunstancias típicas de su rincón nativo. Es el esfuerzo de un poeta en la sencillez de los motivos, en el dominio del instrumento técnico. La generación a la cual pertenece Lillo, comprende que hay algo más que los suspiros románticos o las imitaciones versallescas. Esto es lo que da una fisonomía singular a esta poesía viril, tan clara como un hontanar de las sierras.

Mientras Baldomero Lillo sepulta su corazón atormentado en las profundidades de la tierra y extrae de sus sombríos dédalos la palpitante entraña del dolor humano, Samuel recoge de sobre el haz, en la selva, en las montañas, en los peñascales de la sierra, los motivos dramáticos de la vida chilena. Este hallazgo sobrevive en la naturaleza de la lírica, precisamente porque se aparta de la eterna quejumbre que infesta el ambiente. La existencia peligrosa de los cazadores de cóndores, la vida insegura de los harpones o de los cazadores de pumas tientan al poeta. Hay algo más, en Chile, que la imitación, algo más que los eternos lamentos. En la generación de 1900, Lillo expresa también una voz de reconocimiento y de amor a la naturaleza y a sus hombres o animales. Esta emoción del paisaje sólo aparece en los lampos en algunos poetas de su generación. No puede decirse de ellos que se copiaron unos a otros. Tenían el mismo escenario, el mismo manojo de motivos. Pero fué uno el que encontró, en las tierras australes, el venero rico

Samuel Lillo

de su inspiración y lo trabajó con elocuencia y con vigor.

De pocos poetas puede decirse lo que de Samuel Lillo: que han entregado con honradez, con elevación, con grandeza, todo su espíritu al cultivo de la poesía. No hay en su vida un instante de quebrantamiento, o de vacilación. Sigue el poeta su marcha, a despecho de las iras o de los desconocimientos. Le juzgan mal a menudo, le desconocen en otras oportunidades y hasta le niegan en su serena percepción de un ideal poético. Lillo continúa su ruta, seguro de que le comprenderán o le revaluarán. Pero aun suponiendo que no piense en la revaluación o en la justicia, lo cual es probable, comprende que lo vital en un poeta o en un artista es la continuidad, la unidad, la coordinación de su labor. Este hecho es ejemplar en las letras, y sólo de muy pocos puede decirse otro tanto.

El tiene su tónica. Tiene sus voces propias, sus imágenes propias. No le arredran los ímpetus jóvenes, ni le causan temor las arremetidas de las nuevas escuelas. Si vacilara dejaría de ser quien es; pasaría a convertirse en un pusilánime. También la poesía tiene cobardías y renunciamientos. Los poetas pasan por etapas de crisis. Pero más que etapas de crisis son etapas de incomprensión. El poeta más nuevo es siempre el más demoledor con el que le ha precedido. No lo tolera sino en la medida en que aquél le rinde el homenaje de su admiración incondicional. En ocasiones lo acepta a regañadientes, como si concediera un pasaje de ida a la "eternidad o al renombre". Ocurre esto con todos los géneros, con todos los artistas. Pero sucede que toda precipitación es estéril, inútil. El que ha logrado crear su canto propio, puede esperar tranquilo el fallo. Justamente crear el canto propio es un género de heroicidad a que no estamos muy habituados. Porque la creación es trabajo incesante, plenitud espiritual, gozo profundo en las entrañas invisibles. Sea cual sea el camino elegido por el poeta, sea el de remover las pasiones íntimas o de exaltar los puros deleites de la naturaleza, sea la lucha en el exterior sobre la superficie de las cosas visibles o sea en el torbellino interno del cual hace saltar las chispas luminosas de su corazón angustiado; sea cual fuere, decimos, esta senda o esta vereda, siempre el poeta tendrá sus admiradores, sus amigos secretos que le siguen y le entienden. Estos conocidos no le traicionarán ni le negarán. A veces están a distancias fantásticas, en sitios insospechados, en rincones desconocidos. La poesía tiene un ámbito de trascendencia; una lumbre que se extiende como las mareas...

Hemos visto y sentido la vida de este poeta que hoy acaba de poner en la circulación la quinta edición de sus viriles canciones de Arauco. Visto y sentido. Porque, digase lo que se quiera de los que se entregan a la tarea de creación, pertenecen con sus creaciones y con su médula espiritual al mundo de lo externo. Si un poeta nos encanta con sus versos, mayor reconocimiento le debemos si su vida está jalonada por actos de auténtica estirpe humana. Los falsos no prevalecen. Los rencorosos se pudren fatalmente en su propia descomposición. Los pequeños se oxidan en todos los climas. Y queda de ellos una figura esquelética, de escaso o nulo valor.

Samuel Lillo ha realizado la parábola de su existencia en la serena paz que acuerdan los actos generosos. Pocos hombres más dados al estímulo que este poeta de verbo sonoro y también de íntima resonancia. Lillo tuvo para todos los que se acercaron a él, las palabras más finas y nobles de su vocabulario. A todos los tomó del brazo y los llevó con la envolvente fuerza del que se siente solidario en una carrera ingrata y poco fértil en halagos. Algunos le pagaron mal. Nunca faltan los innobles, los pequeños de alma, los que aparentan una virtilidad que no poseen. Si él hubiera dado oídos, quizá habría enturbiado su propia y tranquila serenidad de espíritu. Un atardecer amplio, una gran nobleza de alma en el lento y provechoso crepúsculo, un aire que sopla en ráfagas tibias envuelve ahora el ritmo de su vida de poeta y de hombre. Los recuerdos del maestro se mezclan a los recuerdos del creador de poesía. Su rostro respira bondad, y con la filosofía pura del que ha caminado siempre sin dañar a nadie, sin poner obstáculos a ninguno o sin lanzar desde la sombra la malevolencia y el mentido halago insidioso, contempla serenamente el camino recorrido y el que aun resta por recorrer.

D. M.

EN LA LEGACION DEL JAPON.—

El Ministro del Japón y la señora de Shiozaki, ofrecerán un cocktail en la Legación el miércoles 7 del presente, al que asistirá la artista japonesa Sai Shoki.

INVITACION.—

El Presidente del Instituto Chileno-Boliviano de Cultura, tiene el honor de invitar a usted y familia a la velada con que será conmemorado el aniversario de la independencia boliviana, el 5 de agosto, a las 18.30 horas en el Salón de Honor de la Universidad de Chile.

TE.—

La señora Rebeca Claro de Alemparte ofreció anteayer un té de despedida a la esposa del Embajador de la República argentina en Chile, señora Susana Pearson de Labougle, con motivo de ausentarse del país.

TE EN HONOR DE LA SEÑORA DEL ENCARGADO DE NEGOCIOS DE YUGOESLAVIA.—

El sábado 10 de agosto, a las 17 horas, se efectuará en el Hotel Crillon un té que organiza el Directorio de la "Jadranska Vila" en honor de la distinguida señora Ruth Kolombatovic.

Se invita a todas las damas yugoeslavas. Las adhesiones se reciben en el Club Yugoeslavo o en el teléfono 60527.

MATRIMONIOS.—

Ha quedado concertado el matrimonio de la señorita Marina de Armas Barriga con el señor Miguel Huidobro Gallo.

APERITIF-CONCERT EN EL CLUB DE LA UNION.—

Hoy, de 12.15 a 13.15 horas, tendrá lugar en el gran Hall del Club de la Unión, el Aperitiff Concert semanal.

AUX SEXAGENAIRES DE LA COLONIE FRANCAISE.

Nous rappelons á nos vieux camarades, que nous célébrerons Dimanche prochain, á la Maison de France, a 12.30 heures notre 26 éme réunion familiale; la date du 11 Aout, correspondant au 7 éme anniversaire de la formation de notre Groupe.

Nous espérons que tous se feront un devoir d'y assister et que de nouveaux venus, viendrot se joindre á leurs Compagnone d'áge.

Malgré l'envoi fait de cartes á chacun des adherents, ils sont priés de considerer le présent **avis, comme** inéluctable convocation.

RESIDENCIA.—

A Catedral 1787, Teléfono 60519, han trasladado su domicilio el señor Santiago Medina Fernández y señora Lola Otero de Medina y su hija Nora.

Vendedoras

Competentes para la venta de CONFECCIONES SE NECESITAN

CASA "SASOR"

Estado 387

"MONICACO", PRINCIPAL ATRACCION DE LA MATINAL DE HOY EN EL REAL

Hoy domingo, a las 11 horas, el Teatro Real ofrecerá su acostumbrada función matinal, en cuyo programa figura, como número de fondo, una nueva presentación de "Monicaco" (Lucho Rojas Miller), el conocido y popularísimo actor cómico, quien dará a conocer otras hilarantes creaciones de personajes.

Habrá, además un nutrido e interesante programa de variedades cinematográficas, tales como dibujos animados en colores y de los otros, graciosísimos, cómicas cortas, películas descriptivas, noticiarios, etc.

La entrada general costará como siempre, dos pesos veinte.

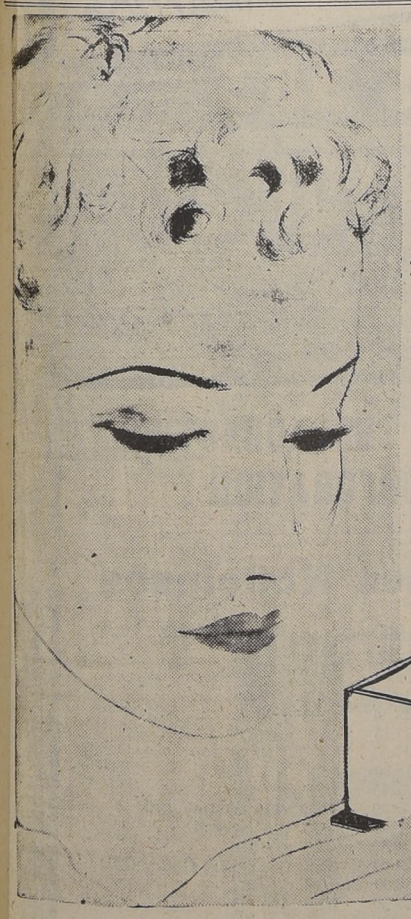

Adquiéralo otra vez

Barbara Lee el polvo facial de mayor prestigio

ESTAN EN VENTA NUEVAMENTE ESTOS MARAVILLOSOS polvos. Sus delicados y hermosos tonos hacen del polvo Bárbara Lee el predilecto de las damas. Se adhieren fácilmente al cutis y dan personalidad a cada tipo.

NUEVAMENTE puede adquirirlos en estuches de dos tamaños en $ 20 y $ 10.

Gratis le enviaremos un sobre con una muestra de polvo. Indíquenos con este aviso su nombre y dirección.

Barbara Lee

CASILLA 3329 STGO.

Gran venta

BLANCA

PARA TODOS LOS HOGARES

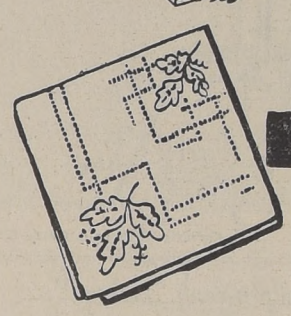

FRAZADAS de pura lana merino, en colores floreados, ribeteados con seda a los cuatro lados, para 2 plazas, $ 260; 1 1/2 plaza, $ 230, y 1 plaza,

$ 195.00

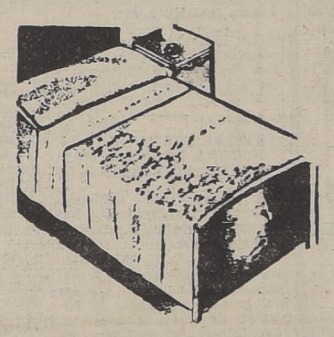

Las famosas SABANAS GOBELINOS a precios rebajados

JUEGOS de cama en rica crea de colores vainillados y bordados, variedad de modelos para 1 1/2 plaza, compuestos de 4 piezas, $ 95, y 1 plaza, de 3 piezas, a

$ 59.50

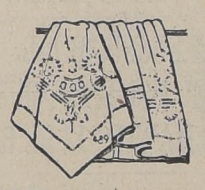

JUEGOS de cama de crea superior, blancos o en colores, con calados y finos bordados, variedad de modelos, compuestos de sábana, 2 fundas y 1 almohadón, a

$ 145.00

1 plaza, de 3 piezas,

$ 89.50

ARTICULO 1936. Sábanas de crea blanca, de excelente calidad y gran resultado, con cordón o calado, para 2 plazas, de 2 x 2.80,

$ 55.-

1 y media plaza, 1.80 x 2.70,

$ 47.50

y 1 plaza, 1.60 x 2.60,

$ 39.50

ARTICULO 1937. Sábanas de crea de 1/2 hilo, blancas, deshiladas, para 2 plazas, 2 x 2.90,

$ 85.-

1 y media plaza, 1.80 x 2.80,

$ 75.-

y 1 plaza, 1.60 x 2.70,

$ 65.-

TOALLAS afelpadas, muy suaves, en colores,

$ 4.20

TOALLAS afelpadas, de tejido "JACQUARD" de excelente calidad, tamaño 55 x 1.10,

$ 9.50

ARTICULO 1938. Sábanas de puro hilo, lo mejor que se importa, deshiladas a mano, para 2 1/2 plazas, 2.20 x 3, $ 255; 2 plazas, 2 x 2.90, $ 235; y 1 1/2 plaza,, 1.80 x 2.80,

$ 215.00

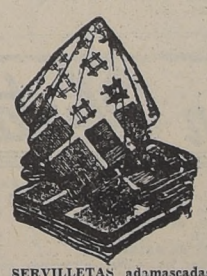

SERVILLETAS adamascadas, de calidad extra, para comida, cada una

$ 2.80

EXCEPCIONAL, servilletas granité de hilo para comida,

$ 6.50

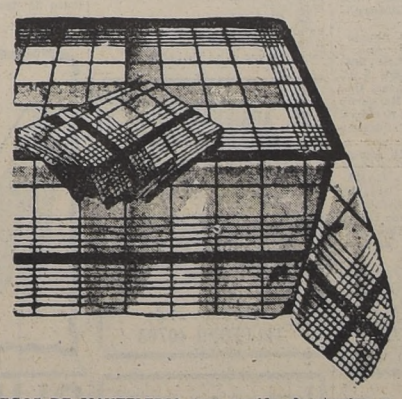

JUEGOS DE MANTELERIA para comida, de etamina a cuadros, colores inalterables, con 12 servilletas, medida 160 x 300, $ 100; 160 x 250, $ 89.50; con 9 servilletas, 150 x 200, $ 69; y con 6 servilletas, 160 x 160,

$ 49.50

COLCHAS de damasco, en colores y blancas, artículo de excelente calidad y gran resultado, para 1 1/2 plaza,

$ 79.50

ARTICULOS DE CALIDAD Y GENEROS FINOS

"Los Gobelinos"

AHUMADA ESQ COMPAÑIA

Señorita Ligia Alvarez Salamanca, cuyo matrimonio con el señor Raúl Olivares, ha quedado concertado. Hizo la visita de estilo, don Guillermo Olivares Osorio.

DON ALAMIRO CASTILLO VALVERDE.—

Ha fallecido ayer en Valparaíso don Alamiro Castillo Valverde, caballero muy vinculado a la Bolsa de Comercio de Valparaíso y a familias de la capital y de ese puerto.

Sus cualidades de hombre de bien y su dedicación al trabajo y a los suyos, le granjearon el aprecio y cariño de quienes le conocieron.

Sus restos serán sepultados mañana privadamente en Valparaíso.

CURSOS VESPERTINOS EN LA ESCUELA TECNICA SUPERIOR FEMENINA N.o 1.—

Está abierta la matrícula para los cursos de Sombreros, Flores y Plumas, bajo la dirección de una distinguida profesora, en la Escuela Técnica Superior Femenina, B. O'Higgins esquina de Santa Rosa. Las clases de este curso tendrán lugar los días lunes y jueves, de 17.30 a 19.30 horas.

EXPOSICION EN EL EDIFICIO CARRERA.—

Muy visitada ha sido la Exposición de Retratos al Pastel presentada por el Estudio Abasil en la Sala de Exposiciones del Edificio Carrera. Figuran en ella, entre otros, retratos de las siguientes señoritas de nuestra sociedad:

Regina y Magda Claro Tocornal, María de la Luz Correa, Ximena Echaurren Larraín, Regina Errázuris Eyaguirre, Eliana Larraín Vicuña, Raquel Sáenz Terpelle, Matilde Salas Valdés, Myriam de Souza Leao Gracie, Manuela Troncoso Lavín, Paz Urrejola Mathiews, Eliana Vicuña Anguita, Silvia Vergara Saavedra, Georgette Pifre de Vauvan, Laura Forteza Bravo, Gabriela Guzmán Ovalle, Marta Valdés Pereira, Lucía Vivanco L., Teresa Zegers Rodríguez, etc.

La Exposición permanecerá abierta al público todos los días de 11 a 13 horas y en la tarde de 18 a 21 horas.

CONFERENCIA EN EL SUDDHA DHARNA MANDALAY VIDYALAYA.—

En el salón de conferencias de esta organización hará una interesante disertación el distinguido filósofo orientalista Vajra Yogui Dasa, acerca del dominio y manejo de los cuerpos sutiles del hombre, mediante la posesión de las energías llamadas tatwas. El conferenciante, que ha recibido iniciaciones especiales directamente de los Yoguis de la India, explicará también los cambios cíclicos en que se encuentra actualmente la civilización occidental y la ayuda que recibirá del yogui llamado Mitra Deva, quien aparecerá públicamente el año 1941.

La conferencia se realizará en Marín N.o 411, a las 18.30 horas. La entrada es libre.

Señorita María Luisa Correa Guzmán

Premiére, baile y cena "Rebeca".--

Para el miércoles 14 del presente, se anuncia una fiesta que promete resultar brillantísima. A las 10 de la noche, se efectuará en la Sala Cervantes la "Premiére de Gala" de la más importante producción dramática que haya manufacturado hasta ahora el cinematógrafo, "Rebeca", obra de David O. Selznick, interpretada por Lawrence Olivier y Joan Fontaine. Una vez terminada la proyección de la cinta, los asistentes se trasladarán a los salones de honor del Edificio Carrera, donde será servida una magnífica cena, con música para baile ejecutada por las mejores orquestas de Santiago.

La tenida para esta fiesta será de etiqueta, vendiéndose las entradas en grupos de a cuatro, seis u ocho, que quedan juntas en el teatro y en mesa independiente para la cena. Estas entradas pueden solicitarse desde ahora personal o telefónicamente a la Gerencia de Artistas Unidos o a la Administración del teatro Central.

La película "Rebeca", sólo será exhibida en la Sala Cervantes, además de la noche del miércoles 14, en las funciones de vermouth y noche de los días 15, 16, 17 y 18 de agosto. No volverá después a ser exhibida hasta su estreno definitivo en Santiago, en septiembre.

ES UNA PELICULA EXCEPCIONAL "EL AMIGO DEL HOMBRE", QUE ESTRENA EL MARTES 13 EL REAL

Realmente es una película excepcional la que nos presentará en sus tres funciones del martes 13 del presente el Teatro Real.

Se titula "El Amigo del Hombre" y nos muestra como exponente trascendental al niño, el hombre del futuro, base del mundo, con su simplicidad e inocencia, con sus nobles reacciones frente a las diversas situaciones en que lo coloca la vida.

A pesar de que es ligero esbozo el que hemos hecho de su tema, podría hacer creer que se trata de una película para niños, no es así; pues "El Amigo del Hombre" constituye una creación enorme del espíritu de un gran artista, hecha—eso sí—de un modo sencillo, natural y que se desarrolla en medio de una naturaleza pródiga, maravillosa.

"El Amigo del Hombre" es la obra más apropiada para los actuales tiempos de grandes catástrofes que se podía haber concebido, porque vuelve el espíritu a la meditación y a la sencillez. Quien la vea recibirá, lo afirmamos, una impresión bienhechora e inolvidable.

REAL HOY SANTIAGO

TELEFONO 65555. TELEFONO 88888

MATINAL, A LAS 11

Entrada general . . . $ 2.20

Nuevos monólogos por el célebre Monicaco. El cine exhibirá "Los patos pagan el pato", dibujo. "La china de hoy", educativa. Fredie Rich, música. "Contratista en contra", dibujo. "Liebres y galgos", muy cómica. Musical Paramount. Noticiarios etc.

Matinée, Tarde y Noche

"AMORES QUE MATAN"

(Mayores).

por Dorothy Lamour y Tyrone Power.

Mañana estreno "Reunión de almas", Merle Oberon y George Brent.

MATINAL, 11 A. M.

Entrada general . . . $ 2.

Estreno de la película de aventuras por Williams Boyd

CASSIDY AL GALOPE

Dibujos, descriptivas, noticiarios, etc., etc.

Matinee, Tarde y Noche

3 últimas exhibiciones de la película Paramount por Madeleine Carroll y Douglas Fairbanks, Jr.

"SAFARI"

Noticiario con la Conferencia de La Habana, descriptivas, Sinopsis, etc. etc.

Mañana estreno argentino por Hugo del Carril, nacido para el tango".

EL REX EN CONSTRUCCION

HUÉRFANOS ENTRE SAN ANTONIO Y MAC IVER — EL ORGULLO DE SUD-AMERICA

RETRETA.—

El siguiente programa ejecutará el Orfeón Nacional de Carabineros, en la Plaza de Armas hoy, de 11 a 12.30 horas, bajo la dirección del maestro Aldo Ballarín Bravura:

1 Bruckner, Sinfonía en sol menor, Obertura (Himno en Sud América); 2 Mascagni, Iris, Fantasía; 3 Chopin, Federico y Flora, Dueto de la Opera; 4 Pangrutieri, Aleli, Retreta de lo barrio; 5 Strauss, Vida de Artista, Valse.

CLINICA SANTA MARIA

LABORATORIO CLINICO

TELEFONOS 81921 - 88612

ATENCION PERMANENTE

Modernas instalaciones de Laboratorio completo de análisis. Exámenes químicos, bacteriológicos, de sangre, coprológicos, orina, exudados, etc. Metabolismo, diagnóstico del embarazo, diabetes.

SERVICIO A DOMICILIO

a)—RECOLECCION DE MUESTRAS, (Orina, exudados, sangre, etc.)

La Clínica enviará mensajeros a retirar las muestras a domicilio si usted lo solicita telefónicamente. Este servicio se hará sin recargo alguno en el precio de los exámenes.

b)—EXTRACCIONES A DOMICILIO

Por indicación médica se toman muestras a domicilio por médicos laboratoristas especializados.

Casa Bercovich

PIELES Y MODAS

Zorros Plateados

TRANSFORMACIONES EN GENERAL

Elegante surtido en Tapados de última moda

FACILIDADES DE PAGO

BANDERA N.o 16

Teléfono 86877

Sucursal en Concepción: Calle RENGO 539

Atiende pedidos de Provincia. Soliciten catálogos

LIQUIDACION de la GRAN FABRICA de GUANTES y CARTERAS

FERNE

MODELOS EXCLUSIVOS GRAN BARATURA

MONJITAS 383 FRENTE AL PARQUE FORESTAL

RADIO ESCUCHAS

SINTONICEN CON EUROPA en las SIGUIENTES ONDAS TODOS LOS DIAS

BRITISH BROADCASTING CORPORATION

Boletines Noticiosos

Idioma	Hora Chilena	Onda-frecuencia
Castellano....	8.45	GST
Inglés.....	9.—	GST
Inglés.....	12.—	GSF y GST
Inglés.....	16.50	GSF y GSD
Alemán.....	17.15	GSF y GSD
Inglés.....	17.45	GSF y GSD
Castellano....	18.30	GSF
Italiano.....	18.45	GSF
Inglés.....	19.30	GSE, GSF, GSB y GSN
Castellano....	19.45	GSE, GSF y GSB
Francés.....	19.45	GSC y GSD
Inglés.....	21.00	GSE, GSF, GSB, GSC y GSD
Castellano....	22.00	GSE y GSB
Inglés.....	22.30	GSB

GSB 31.55 metros (9.51 megaciclos)
GSC 31.32 metros (9.58 megaciclos)
GSD 25.53 metros (11.75 megaciclos)
GSE 25.29 metros (11.86 megaciclos)
GSF 19.82 metros (15.14 megaciclos)
GST 13.92 metros (21.55 megaciclos)
GSN 25.38 metros (11.82 megaciclos)

AVISOS CLASIFICADOS

Manuel Aguero; tesorero, María Contreras; secretario de prensa, Segundo Ramírez; directores, Abelino Burgos y Alejandro Salinas; utilero, Humberto Ramírez; capitán del primer equipo, Juan Garrido; vice, Manuel Bustos; capitán segundo equipo, Mario Carrasco; capitán del tercer equipo, Alejandro Salinas; vice, Manuel Tamayo.

ASOCIACION DEL CANAL Maipú. — De conformidad a los Estatutos, cítase a junta general ordinaria de accionistas para hoy miércoles 31 del presente, a las 18 horas, en el local de la Asociación, Teatinos N.o 349, of. 3. — El Directorio. 31 Jul.

HABIENDOSE EXTRAVIADO el contrato privado de suscripción, N.o 148, por una acción, Serie "B", de la Sociedad Anónima de Deportes Club de Golf Santiago, perteneciente al señor Alejandro Alfaro Hawes, queda nulo y sin valor por haberse dado el aviso correspondiente a la Sociedad. 5 Ag.

38.—Sastrerías e indumentaria.

SASTRERIA "LA ELEGANCIA" ternos, abrigos, facilidades pago. San Pablo 2585 7 gosto

VISTA EN SASTRERIA "ARgentina". San Pablo 1279. Fono 39093. Grandes facilidades Casimires última novedad. 7 Agosto

SASTRERIA "EL CREDITO Nuevo", entrega ternos y abrigos con grnades facilidades de pago. San Pablo 2675. 31 Agosto

SASTRERIA CHESTERFIELD abrigos confeccionados, trajes para caballeros, amplios créditos San Diego 63. Fono 88563. 7 Agosto

SASTRERIA DRINBERG SAN Antonio 470. Entrega ternos, sobre medida, recibo hechuras fijas, concedemos créditos. 7 Agosto

LOS MEJORES SOBRETODOS al mejor precio, los encontrará en Bascuñán Guerrero 99. Agosto 4

$ 350, TRAJE FORRADO EN seda, Guendelman, sastre. San Diego 850, lado Teatro Caupolicán. 24 Agosto

CASIMIRES NACIONALES desde $ 25 metro; importados $ 55. Depósito directo de fábricas. Casa Salazar, Avenida Bernardo O'Higgins 2783 (Alameda). ¡¡Precios excepcionales durante este mes!!. 21 Agosto

SASTRERIA SALAZAR: CABAlleros, niños. Extenso surtido, corte elegante, precios incompetibles. ¡Visítela! Avenida Bernardo O'Higgins 2783 (Alameda). ¡¡Precios excepcionales durante este mes!!. 21 Agosto

MAMELUCOS Y GUARDApolvos, para hombres y niños. Ofrecemos directamente al público. Fábrica La Perfecta, San Diego 891. 11 Agosto

39.-Talleres y composturas.

TALLERES REPARADORES DE calzado, Arturo Prat 910. Ejecutan toda clase de composturas por difíciles que sean, a precios fuera de competencia. 5 agosto

PARA GRABADOS y ESTAMpados en metales únicamente: "Casa Leiva". San Diego 165 21 Agosto.

BOMBAS

OCTAVA COMPAÑIA DE BOMberos. La Unión es Fuerza. — Cítase a la compañía a ejercicio para el martes 6 y viernes 9 del presente, a las 21.45 horas. Punto de reunión: el cuartel. Uniforme de trabajo. — El Ayudante.

British Broadcasting Corporation

Domingo 4 de Agosto

HORA CHILENA

19.30 Noticias en inglés.
19.45 Noticias en castellano.
20.00 Noticias en portugués.
20.15 Programa en portugués.
21.00 Noticias y comentario en inglés.
22.15 Fin de la transmisión.
21.45 Charla.
22.00 Noticias en castellano.
22.15 Narración escenificada.

El programa es irradiado en las ondas de 25.29 metros 11.86 megaciclos) 31.55 metros (9.51 megaciclos).

Se transmite este mismo programa por la onda de 19.82 metros (15.14 megaciclos) pero solamente hasta las 22 horas.

SE ARRIENDA CHALET EN LOS LEONES

AVENIDA MARGARITA ESQUINA TOBALABA

RECIEN CONSTRUIDO, CONSTA DE LIVING, COMEDOR, CUATRO DORMITORIOS, DOS SALAS de BAÑO, COCINA, REPOSTERO, DOS PIEZAS PARA EMPLEADAS, BAÑO PARA EMPLEADAS, TERRAZA Y GARAGE.

Pormenores:

CASILLA 212

TELEFONO 40703

"El palacio de las lanas"

Avisa a su distinguida clientela y al público en general, que desde esta fecha ha cerrado su sucursal del P. Bulnes 448 y seguirá atendiendo como de costumbre en su Unica Casa de

21 de Mayo 669.

Gran Oferta

	PAR
Calzado de COCODRILO . . .	$ 230
Calzado de LAGARTO . . .	210
Calzado de SERPIENTE CRISTAL . . .	210
Calzado de SAPO . . .	210

En todos los colores ofrecemos estos precios UNICAMENTE POR 8 DIAS

Visite nuestra sección calzado sobre medida

Gili y Guell ESTADO 268

CLUB DE SEÑORAS

Monjitas 743

HOY 2.30: GRANDIOSA MATINEE PARA TODOS CON EL PROGRAMA MAS ATRACTIVO

1.o CINCO HUERFANITOS. Maravillosa comedia en siete actos, por la Pandilla.
2.o DE BANDIDO A SHERIFF. Aventuras por Charles Starret.
3.o TRES SUEGROS AL ASALTO, por los Tres Chiflados.
Final AJA LAI, deportivo.

NISÓS $ 1.60 BALCON $ 1.60 GRANDES $ 2.40

HOY 6.30 y 9.45: La triunfal GRETA GARBO en su última creación (mayores):

NINOSKA

Tarde: Platea numerada.... $ 4.40 Balcón numerado.... $ 3.40
Noche: Platea . . . . . $ 3.40 Balcón . . . . . $ 2.40

Señora Moral

Especialista de fama reconocida. Atiende embarazos, ya sean normales o patológicos, diagnósticos, curaciones, tratamientos por técnicas modernas. Casos urgentes.

GENERAL MACKENNA 1038, entre PUENTE y BANDERA
Departamento 1, 2.o piso. Teléf. 63688. No hay plancha

Señorita Paca Ureta Morandé.

En honor de don Germán Aramburú y señora.---

El Subsecretario de Relaciones, don Héctor Mujica y señora Silva de Mujica, ofrecieron anoche una comida en el Club de la Unión en honor del Consejero de la Embajada del Perú, don Germán Aramburú Lecaros y señora, con motivo de su próximo viaje a México, a donde ha sido trasladado por su Gobierno.

Fueron invitados a esta manifestación el Embajador del Perú y señora, Encargado de Negocios de Santo Domingo y señora, Encargado de Negocios del Paraguay y señora, Encargado de Negocios de Bolivia y señora, Jorge Saavedra y señora, Wesley Frost y señora, Armando Solano y señora, Juan Carlos Bernárdez y señora, Ramón Castro Palominos y señora, Afranio de Mello Franco y señora, Enrique Vergara Robles, Raúl Aguilar Lacasa y señora, Luis Renardo Valenzuela y señora, José Rey y señora, Manuel Carpio y señora, Gustavo Darkes y señora, Antonio Campo Martínez y señora, José Pulido y señora, Fernando Orrego y señora, Enrique Gajardo y señora, Tulio Maquieira y señora, Alfonso Lastarria y señora, Régulo Valenzuela y señora, Humberto Aguirre y señora, Manuel Bianchi, José Mardones, Augusto Millán y señora, Juan Zúñiga y señora, Luis Rodríguez, Ramón Huidobro, Marcial Martínez y señora y Orlando Leite y Riveiro y señora.

—El Ministro de Venezuela y la señora de Rangel Lamus, les han invitado hoy a un almuerzo en la sede de la Legación.

Señorita Hilda Undurraga Ordenes, cuyo matrimonio con el señor Arturo Gallardo Ordóñez, quedará concertado hoy.

MATRIMONIOS.—

—Privadamente será bendecido el 8 del presente, en casa de don Luis Claro Montes, el matrimonio de su hermana señora Elena Claro vda. de Larraín, con don Rafael Urrejola Rozas.

"REUNION DE ALMAS", UN BELLO DRAMA DE AMOR

El eterno drama de un amor imposible mantiene siempre vivido el interés de los espectadores cuando un conflicto sentimental como ese se presenta en la escena teatral o en la pantalla del cine, pero hay otro panorama más intensamente desgarrador, que este que existe en los triángulos amorosos, cuando la imposibilidad de realizar un ideal estriba en que uno de los dos que están enamorados, no es libre, por haber hecho votos de fidelidad conyugal a un tercero... Esta situación más conmovedora de que hablamos ocurre cuando surgen casos como este que se encierra en la película de la Warner Bros. titulada: "Reunión de Almas", en que, a pesar de que los dos tenían el alma libre para amar, existe otra circunstancia más lamentable que les separa: condenado a muerte él y enferma incurable ella, se encontraron en el instante fugaz de hacer un brindis y sellaron su despedida con el único beso que unió sus labios, antes de emprender cada cual la ruta que le había de llevar a su hora postrera.

Merle Oberon y George Brent, reunidos por primera vez en la pantalla del cine, son los protagonistas de este drama, que se estrenará mañana en los teatros Real y Baquedano, y en el cual la gran actriz Geraldine Fitzgerald y la elegante Binnie Barnes cooperan brillantemente con los protagonistas y con Pat O'Brien y Frank McHugh, quienes también tienen papeles muy interesantes. "REUNION DE ALMAS", encierra tanta fascinación y encanto legítimo que las damas querrán verla más de una vez, y los caballeros disfrutarán a plenitud de su relato excitante y positivamente sorprendente.

EL MACHITUN.—

El Machitún del Club de La Unión dedicó su almuerzo de hoy a don Carlos Henríquez por su nombramiento de Consejero de la Junta de Exportación Agrícola y presidente de los Frigoríficos de Chile.

Asistieron las siguiente personas: Embajador de Colombia, Ministro del Uruguay, Ministro de Venezuela, Carlos Henríquez A., Agustín Viollier R., Víctor Manuel Zañartu, General Carlos Fuentes Rabé, Senador José Maza Fernández, Luis Orrego Luco, Almirante Miguel Elizalde, Almirante Julio Dittborpe, Ernesto Holzmann, tbarn, Ernesto Holzman,, Hipólito Serruiz Gana, Gene-

NACIMIENTOS.—

Ha nacido una hijita de don Fernando Echenique Zegers y señora Teresa Searle de Echenique.

—Ha nacido un hijo de don Mario Balmaceda y señora Lía Aguero de Balmaceda.

Teatro MUNICIPAL

SAI SHOKI

LA GENIAL DANZARINA DEL JAPON

Mañana a las 6.30 P. M.

"Era una visión de la fantasía del Lejano Oriente". Figaro, París.

"Su cara parece de nácar, su expresión evoca un encantamiento jamás soñado". Nation Belge. Bruselas.

"Sai Shoki produce la más grande impresión, única en su género". Amsterdam Telegraaf. Holanda.

"Shoki ha llegado al punto culminante del arte del baile oriental. Kokumin Shimbun. Tokio.

LA GRACIA DEL EXTREMO ORIENTE

CASA GARCIA

Presenta

Las Ultimas Novedades en juegos de semi porcelana inglesa, importados, recién recibidos, para mesa, té, lunch y frutas; modelos y decoraciones exclusivos.

SECCION BAZAR Y MENAJE SALON DE EXPOSICION 2º PISO

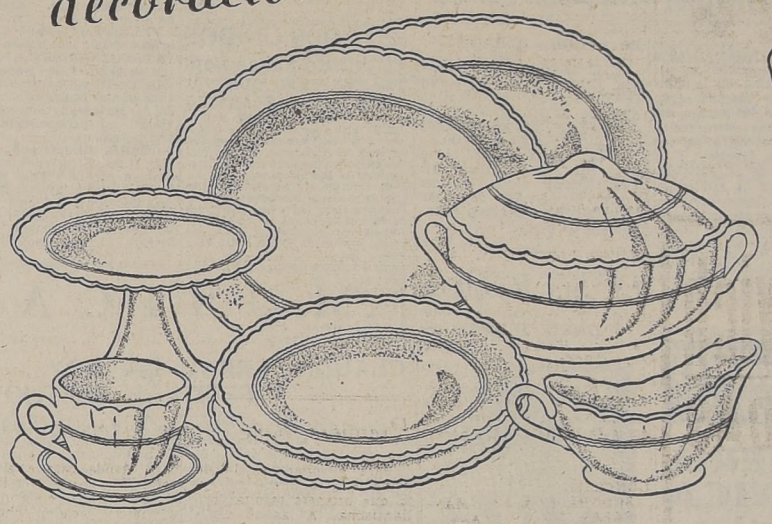

Juegos para mesa de semiporcelana inglesa

de la afamada marca "GRINDLEY", con bonitas decoraciones, compuesto de 95 piezas: 12 platos hondos, 24 bajos, 12 postre, 12 dulce, 12 tazas de té, 12 café, 1 sopera, 2 guiseras, 2 azafates ovalados, 1 redondo, 1 compotera, 1 ensaladera, 1 salsera, 2 rabaneras. El juego, $ 1,340 y

$ 980

Juegos para té de la afamada marca "Grindley"

compuesta de 17 piezas como sigue: 6 tazas té, 6 platos postre, 1 tetera, 1 azucarera, 2 lecheros, 1 plato para pesteles. El juego $ 250 y

$ 195

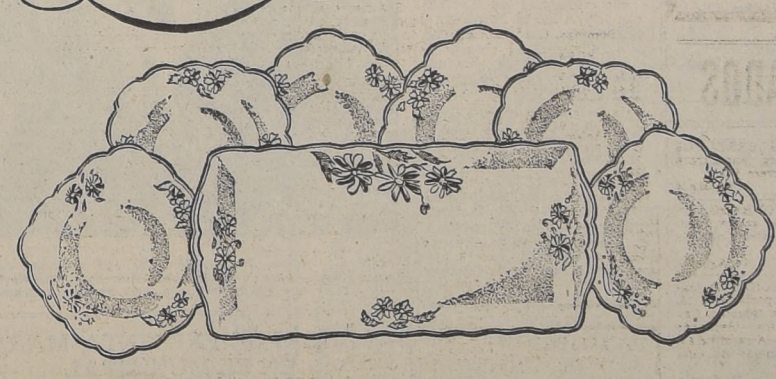

Juegos para pasteles de semiporcelana inglesa

de la afamada marca "GRINDLEY", compuesto de 7 piezas: 6 platillos y 1 bandeja. El juego, $ 60 y

$ 50

Juegos para fruta al ju go de semiporcelana inglesa

de la afamada marca "GRINDLEY", con bonitas decoraciones, compuestos de 7 piezas: 6 platillos fruta y 1 fuente honda. El juego, $ 65 y

$ 50

CASA GARCIA

ALAMEDA Y Av. ESPAÑA. Cas. 3224

En honor del Encargado de Negocios del Perú

Asistentes a la comida ofrecida en la Embajada de México, en honor del Consejero y Encargado de Negocios de la Embajada del Perú, señor Germán Aramburú Lecaros.

Archicofradía de las Madres Cristianas.-

La reunión mensual de esta Archicofradía se efectuará en la Iglesia de las Agustinas, el próximo martes 6 de agosto.

La reunión será dedicada a honrar a San Agustín.

Habrá Misa a las 10 horas seguida de bendición con el Smo. Sacramento y a las 10.30 predicación.

El director de la Archicofradía, Pbdo. don Luis Arturo Pérez, continuará las conferencias sobre la pureza, que tanto interés han despertado. El tema de la conferencia del martes será: **"Influencia de la pureza en la formación del carácter y en la vida afectiva de los niños y de los jóvenes".**

El Consejo de la Archicofradía encarece la asistencia a todas las socias e invita a las madres a quienes interesa la educación de los hijos.

Las personas que deseen ingresar a la Archicofradía podrán inscribirse durante la reunión y recibir la medalla al final de la distribución.

DE ESTADOS UNIDOS.—

El 13 de julio, se embarcaron, desde Nueva York, en el "Aconcagua", con destino a Chile, la señora Marie J. de Casassus, acompañada de sus hijos Gastón y Mario.

—Han regresado del norte para fijar su residencia en esta ciudad, calle Manuel Torres Boonen 731, don Luis Moró y señora Carmen Amunátegui de Moró.

El Sr. Rosalindo Valero Pizarro.--

Muy lamentado ha sido, dentro del círculo de sus relaciones, el fallecimiento del prestigioso caballero de esta capital, don Rosalindo Valero Pizarro.

Sus funerales se efectuarán hoy, a las 16 horas, en el Cementerio Católico. El cortejo saldrá de su casa-habitación, calle José Joaquín Pérez N.o 4368. (Comuna Quinta Normal).

DON BENJAMIN ORTUZAR BULNES.—

Ayer, a las 16.30 horas dejó de existir a la edad de 53 años y después de una larga enfermedad, don Benjamín Ortúzar Bulnes. El Sr. Ortúzar nació en Santiago, y era hijo de don José Angel Ortúzar Montt. Fué nieto del General Bulnes y en su juventud ocupó altos puestos como diplomático en Paris, La Paz, México y Lima.

Su fallecimiento ha producido honda consternación en los más distinguidos círculos de la capital y sus funerales se efectuarán hoy, a las 17 horas, partiendo el cortejo de su casa habitación, Brasil 28.

ALMUERZO EN EL CLUB DE LA UNION.—

El Instituto de Cooperación Intelectual Chileno-Mexicano ofrecerá el martes 6 un almuerzo en el Club de La Unión, al distinguido aviador mexicano que nos visita, Mayor Antonio Cárdenas.

El Directorio de dicha Institución comunica a los socios e interesados por concurrir a dicha manifestación, que pueden adherirse en el Club de Lo Uniós.

FALLECIMIENTO.—

Ayer falleció, víctima de una corta enfermedad, en la Clínica Santa María, el señor Rodolfo Galeno Prieto, a la edad de 33 años. El señor Galeno desempeñaba un puesto de alta responsabilidad en la Dirección General de Lavaderos de Oro.

Sus funerales se efectuarán mañana a las 10 horas, partiendo el cortejo de la Avenida Viel 1470, al Cementerio General.

ESTADOS UNIDOS

EL ULTIMO BARCO NORTEAMERICANO QUE NAVEGO EN EL ATLANTICO

JERSEY CITY, 3.—(U. P.).— Arribó el vapor de carga "Exmoor", de la American Export Line, con 33 pasajeros. Es el último barco norteamericano que navegó en el Mediterráneo.

El capitán H. L. Switzer dijo que la travesía no tuvo incidentes; pero que vió manifestaciones de la guerra naval en el Mediterráneo, en el cual se prohiben ahora barcos de Estados Unidos.

La Bolsa de N. York alcanzó a sus mejores niveles desde hace dos meses a esta parte

El mercado de artículos básicos se manifestó irregular; pero los índices de los negocios continuaron su alza, contrariamente a la tendencia predominante de la temporada.— Se advirtió debilidad en el mercado de petróleo.— El mercado del cobre estuvo firme

LOS PRECIOS DE LOS FERTILIZANTES, INCLUSIVE el CHILENO, sin VARIACION

NEW YORK, 3 (Especial).— La Bolsa de Valores llegó en esta semana, que acaba de terminar, a sus mejores niveles en los últimos dos meses. Aumentaron las cotizaciones de las acciones y los bonos y el mercado de artículos básicos se manifestó irregular; pero los índices de negocios continuaron su alza, contrariamente a la tendencia general de la temporada.

La industria llegó a sus más altos niveles desde enero, debido principalmente a la aguda alza en la producción de electricidad.

Muchas compañías emitieron excelentes informes sobre ganancias: el National City Bank ha calculado las ganancias del primer semestre para 400 compañías en un 50 por ciento por sobre las utilidades de igual período del año recién pasado.

LA PRODUCCION DE ELECTRICIDAD

ELECTRICIDAD: La producción fué en la semana de 2.600.723.000 kilo-watts hora, en comparación con 2.524.084.000 hace una semana y un total de 2.341.822.000 kilo-watts hora en igual período de 1939.

FERROCARRILES: Movilizaron en el curso de la semana un total de 718.489 carros completos cifra que se compara con 729.897 en la semana recién pasada y 655.531 en período similar del año pasado.

COBRE: El mercado estuvo más firme. El del país subió 1/2 centavo por libra bajo el ímpetu de la demanda de la industria manufacturera que desarrolla la labor preliminar para cumplir las órdenes de compra para la defensa. El cobre electrolítico cerró la semana a 11 1/4 centavos por libra, en comparación con 10 3/4 hace una semana.

Las ventas de julio fueron de 58.623 toneladas, cifra que se compara con 110.454 toneladas en el mes de junio.

Algunos operadores han opinado que hay escasez de metal para la entrega inmediata en algunos de los centros de fundición más pequeños. Japón es casi el único cliente que todavía compra cobre de exportación, y se estima que las recientes compras niponas han llegado a casi 5.000 toneladas.

EL MERCADO AZUCARERO

AZUCAR: Las operaciones a plazos reaccionaron después de llegar a establecer nuevos bajos niveles para la temporada; terminaron la semana con un 1 punto de alza. Por otra parte, las refinerías del Sur descendieron a un nuevo bajo nivel, debido en parte a los precios de guerra fijados por Nueva Orleans. Falta apoyo en el mercado mundial debido a que las salidas europeas están virtualmente cortadas, mientras que hay fuertes existencias en el mercado doméstico el que también se muestra preocupado por la demora del Parlamento en acordar la prórroga de la ley sobre azúcar.

LAS OPERACIONES ALGODONERAS

ALGODON: Los operadores prestaron poca atención a los cálculos particulares sobre la cosecha, y han indicado que esperan el anuncio del Gobierno sobre empréstitos. El Jornal of Commerce pronostica una cosecha de 11.066.000 balas, mientras que el término medio de las producciones privadas es de 11 millones 174 mil balas, en comparación con la recolección del año pasado, que fué de 11.817.000 balas.

DEBIL EL MERCADO PETROLERO

PETROLEO: El mercado estuvo más débil, mientras que el petróleo combustible bajaba, reflejando el reajuste con tendencia a la baja del grueso de los precios; pero el sentimiento en relación con las perspectivas de los precios ha mejorado recientemente. Los observadores han opinado que el mercado para el petróleo combustible para barcos probablemente se reforzará dentro de un par de meses; se ha señalado que por ahora hay poco petróleo disponible para nuevos contratos futuros.

La situación de la gasolina no cambió, aún cuando los operadores fuera del mercado mostraron bastante interés.

CEREALES: LIGERAMENTE FIRMES LOS CEREALES

El mercado, en general, estuvo ligeramente más firme. El trigo subió 1 centavo por bushel; la avena subió fraccionalmente; el maíz y el centeno no tuvieron virtualmente cambios.

Los cálculos privados indican que la sequía de julio ha reducido la cosecha de maíz en 100 millones de bushels y ha hecho disminuir el rendimiento de los trigos de primavera en casi 30 millones de bushels, si bien las mayores condiciones favorables de las siembras de invierno han aumentado las perspectivas de una mayor cosecha en el Sur-oeste en unos 25 millones de bushels. Seis cálculos privados sobre la cosecha de trigo de primavera dan un promedio de 193 millones de bushels, en comparación con 222 millones hace un mes, y la cosecha de 181 millones de bushels el año pasado. En esta forma, los calculadores privados predicen un total de la cosecha de trigo de 717 millones de bushels, en comparación con la cosecha total del año pasado, que fué de 725 millones.

El promedio de los cálculos sobre la cosecha de maíz es de 2.322.000.000 bushels, en comparación con 2.619.000.000 que fué la cosecha el año pasado.

CUEROS: NO HUBO FIRMEZA EN LOS CUEROS

El mercado estuvo firme. Las transacciones a plazo subieron de 15 a 17 puntos, pero las operaciones estuvieron tranquilas; al parecer, la mayoría de los especuladores se mantuvieron a la espera de los acontecimientos. Se informa que el sentimiento es bajista, ya que las operaciones al contado bajaron 1/2 centavo por libra.

LINAZA: BAJAS EN LA LINAZA

Bajó el mercado a 8.3 centavos por unidad, en comparación con 8.5 la semana pasada. Las entregas continuaron con movimiento regular, pero el interés de los compradores declinó esperando el informe del Gobierno sobre la cosecha de lino, que se espera para el 10 de agosto.

FERTILIZANTES: FIRMES LOS PRECIOS DE LOS FERTILIZANTES

Los nitratos se mantuvieron firmes después que los vendedores anunciaron que el precio por saco fijado para el salitre del Chileno se mantendría en agosto. Este anuncio siguió a las declaraciones de que los precios para los nitratos del país no cambiarían. El abono de pescado bajó, pero los demás fertilizantes no cambiaron, registrándose algún interés por los amoníacos sintéticos que venden los fabricantes de alimentos.

LANA: INACTIVIDAD EN LA LANA

El mercado estuvo inactivo, como es corriente en esta temporada; muchos compradores se mantuvieron fuera del mercado debido al intenso calor. El departamento de Guerra anunció la compra de 1.300.000 yardas para el ejército, a comienzos de agosto; se espera que éste estimule las compras por los criaderos.

METALES: EL MERCADO METALERO

El mercado en general tuvo una semana de gran inactividad. El zinc, el plomo, y la plata no cambiaron; el estaño estuvo ligeramente más firme, después de los rumores de que Estados Unidos podría instalar sus propias plantas fundidoras.

FRANK B. GLASSEY

MUSICA

CLAUDIO ARRAU DA HOY FESTIVAL BEETHOVEN

Como era de esperarse, el concierto dedicado a Beethoven, que ofrece esta tarde en el Municipal, nuestro pianista Claudio Arrau, ha encontrado el mayor eco entre todos los amantes de la música. Desde el primer anuncio que hicimos, el público se apresuró a adquirir las localidades, siendo ya muy pocas las que quedan. Prueba esto que nuestro público comprende perfectamente el interés musical de esta velada, y las proyecciones culturales que tiene. Por otra parte, en todo el mundo, los críticos han estado de acuerdo en estimar a Claudio como al intérprete más veraz del inmortal maestro.

JEAN SABLON SALUDA a LA NACION

El cantante francés, Jean Sablón, que está actuando con bastante éxito en el teatro Central, ha dedicado a "La Nación", la fotografía que publicamos, con una amable dedicatoria.

SAI SHOKI SE PRESENTA MAÑANA EN EL MUNICIPAL

Como ya saben nuestros lectores, la bailarina japonesa no pudo presentarse anteayer en el Teatro Municipal, debido al atraso de la combinación transandina, pero ya subsanado este inconveniente, su debut se efectuará mañana a las seis treinta de la tarde, con un programa magnífico. Para dar idea de su triunfo en Buenos Aires, queremos reproducir lo que de ella dijera "La Prensa" en su edición del 25 de junio de este año: "Sai Shoki reveló ser en sus creaciones una artista de fina sensibilidad, ágil y expresiva, que sabe reflejar con el rostro y con el gesto los más diversos estados de alma y los caracteres más dispares, dentro de las normas de un arte plástico y coreográfico un tanto alejado de nosotros, pero cuyos secretos se revelan al espectador culto y sensible sin mayor dificultad.

BOROVSKY EN SU CONCIERTO DE DESPEDIDA

Interés existe en todo el público amante de la música por el concierto de despedida de Chile que dará mañana en el Teatro Santa Lucía el intérprete pianístico Alexandre Borovsky, que tanto éxito ha obtenido en sus actuaciones en la aristocrática sala Cervantes.

Este concierto será ofrecido al público a precios que estarán al alcance de todo el mundo: $ 15 platea, $ 10 balcón y $ 5 paraíso, en un esfuerzo de la empresa por ofrecer a la mayor cantidad posible de personas una oportunidad de escuchar a tan destacado artista.

El concierto de mañana está dedicado a Bach, Chopin y Liszt. De Bach, de quien Borovski es considerado actualmente como el mejor intérprete, tocará "Fantasía y fuga en La menor" y "Suite francesa en Mi menor", dos "Preludios de corales para órgano", tres "preludios y fugas del clavecín bien temperado" y un "Preludio y fuga para órgano en La menor".

Ejecutará, además, una "fantasía", una "Polonesa" y dos "Estudios de Chopin", y un "Soneto del Petrarca" y la "Marcha Bacoczy" de Liszt.

Las entradas para este concierto se encuentran ya en venta.

Concierto dominical de Radiodifusión de la Facultad de Bellas Artes

Hoy, a las 4 P. M., por Radio del Pacífico, Facultad de Bellas Artes transmitirá en su Concierto Dominical las Variaciones de Goldberg de Juan Sebastián Bach, interpretadas por Wanda Landowska en Clavecín.

Gran Bretaña

CHAMBERLAIN SIGUE MEJORANDO

LONDRES, 3. — (U. P.). — La Press Association tiene entendido que Chamberlain sigue mejorando y que recibe algunas visitas. Se espera que reanude sus funciones como Lord Presidente del Consejo dentro de una quincena.

LLEGADA DE NUEVAS TROPAS AUSTRALIANAS

LONDRES, 3. — (U. P.). — El Ministerio de Dominios anuncia que durante el curso de esta semana han llegado a Inglaterra dos contingentes de refuerzos para las fuerzas australianas que ya se encuentran en el país.

Esas fuerzas salieron de Australia, a mediados de junio último.

PORTUGAL

ENCARGADO DE NEGOCIOS DE CHILE, CONDECORADO

LISBOA, 3. — (U. P.). — El Gobierno ha condecorado con la Orden Militar de Cristo, en el grado de comendador, al Encargado de Negocios de Chile, don José Marló.

Alemania

LOS JUDIOS NO PODRAN TENER TELEFONO

BERLIN, 3. — (U. P.). — Se privará a los judíos del uso del teléfono en toda Alemania. La Oficina de Correos avisó a todos los suscriptores judíos, con fecha 31 de julio, que deben manifestar su intención de desconectar sus teléfonos antes del 31 de agosto. Las autoridades del servicio telefónico informaron a la United Press que el aviso constituía una mera formalidad, agregando: "ellos no dan el aviso, nosotros se lo daremos a ellos".

Los únicos judíos eximidos de esta orden son: 1.o los judíos extranjeros que deben obtener los certificados respectivos de sus consulados; 2.o los abogados judíos; 3.o los doctores judíos en hospitales, y 4.o ciertos "judíos privilegiados".

Cabe recordar que los judíos fueron privados de sus aparatos de radio poco después de que estalló la guerra.

Los británicos han intensificado sus ataques aéreos en el Africa

Los depósitos de municiones en el distrito de Assab, como asimismo los movimientos de tropas al norte de Kenya, fueron objeto de persistentes ataques por los bombarderos británicos

ITALIA INTENTA UNIR A LIBIA CON ETIOPIA, MEDIANTE LA CONQUISTA DEL SUDAN

EL CAIRO, 3 — (UP). — La Real Fuerza Aérea emitió hoy dos comunicados, uno de los cuales expresa: "Aviones de bombardeo de la R. F. A., atacaron las instalaciones de almacenamiento de combustible en Zula, Eritrea. Hubo fuertes explosiones en el blanco o cerca de él y un impacto directo produjo una gran columna de humo negro. También resultaron dañadas las bodegas y edificios.

"El depósito de petróleo de Accio y el aeródromo de Asmara fueron atacados otra vez por nuestros aviones de bombardeo y no obstante el intenso fuego antiaéreo, se intensificaron los ataques. Uno de los aviones de bombardeo picó hasta a 30 metros sobre el suelo para atacar a los aviones enemigos que habían en tierra. En Accio a consecuencia del raid se produjeron varias explosiones y podían verse los efectos a 50 kilómetros de distancia. Todos nuestros aviones regresaron sanos y salvos".

El otro comunicado dice como sigue: "Una formación de aviones de bombardeo enemigos atacó sin éxito a Khasm el Girba. Fue evitado un avión CA-12 sobre Gedaree y derribado por nuestros aviones de combate, y la tripulación hecha prisionera. Nuestros aviones atacaron un depósito de municiones en el distrito de Assab y hubo varias fuertes explosiones mientras era puesto en acción un reflector. En Chinele nuestros aviones de bombardeo fueron atacados por un número de aviones CR-42, dos de los cuales fueron vistos por última vez descendiendo sin control. Todos nuestros aviones regresaron sin novedad.

"Aviones de la fuerza sudafricana atacaron el aeródromo de Yavello, causando considerable daño a dos grandes hangares y a los edificios del mismo, a la vez que fueron atacados 3 aviones enemigos que estaban en tierra.

"En varios distritos del norte de Kenya fueron hostigados los movimientos de tropas enemigas por nuestros aviones en patrulla".

ROMA, 3. —(UP). — Indicando la intención de Italia de unir a Libia con Etiopía mediante la ocupación del Sudán anglo-egipcio, el boletín noticioso semioficial "Le Colonie" sostiene que la reciente conquista de Kassala por las fuerzas italianas es el primer paso hacia la unión de las posesiones italianas en el norte de Africa y las en el este de Africa.

Pone de relieve la importancia del Sudan, desde el punto de vista político y económico, y dice que la unión de Libia y Etiopía eliminaría la necesidad de que los barcos italianos pasaran por el Canal de Suez.

"La Colonie" agrega: "Después de la conquista de Kassala, las tropas italianas están preparadas para nuevas victorias en el Sudan, un territorio africano de gran importancia política y económica para Italia. A través de este territorio es posible establecer comunicación directa entre Libia y el este de Africa italiana, eliminando así la necesidad de emplear el Canal de Suez tanto para pasajeros como para carga".

ROMA, 3.— (UP). —El comunicado de guerra de hoy, N.o 55, día que Haifa todavía está ardiendo, tres días después del bombardeo. Los aviones italianos bombardearon un puerto del Sudan, incendiaron un depósito de abastecimiento y dañaron un aeropuerto, haciendo impactos sobre diez aviones que estaban en tierra.

En Kenya, cerca de Buna, los aviones italianos bombardearon y ametrallaron concentraciones de tropas enemigas.

El enemigo hizo un raid aéreo sobre Bardia, causando pocos daños y unas pocas bajas entre la tropa.

El enemigo voló sobre el aeródromo de Cagliari, en donde hubo un muerto y tres heridos. Dos aviones enemigos fueron derribados y un tripulante fué hecho prisionero.

Natalicio del Rey de Noruega

WASHINGTON, 3.— (U. P.).— El Presidente Roosevelt presentó sus saludos al Rey Haakon con motivo de su cumpleaños. El Rey de Noruega se encuentra en calidad de fugitivo en Londres. El mensaje dice:

"A Su Majestad Haakon VII, Rey de Noruega. Londres. Aprovecho la oportunidad que brinda el aniversario del natalicio de Vuestra Majestad para expresaros mis sinceros y buenos deseos por vuestro bienestar y las seguridades de mi más cariñosa consideración".

OSLO, 3.— (U. P.).— El Consejo Administrativo prohibió hoy la celebración del 68.o cumpleaños del Rey Haakon. Por primera vez no se ha abanderado la capital en esta fecha desde el año 1903.

LONDRES, 3. —(U. P.). — Con ocasión del 68 cumpleaños del rey Haaken de Noruega, el primer ministro de su gobierno, señor J. Nygaardsvold, habló por radio esta noche, refiriéndose a los esfuerzos que hizo el monarca para que su país no fuera arrastrado a la guerra y mantuviera su neutralidad.

Destacó el primer ministro que Haakon no aceptó las condiciones de "los agresores. Ha rehusado contribuir a la legalización del asesinato, el pillaje y la esclavitud".

Terminó el señor Nygaardsvold ofreciendo al rey Haakon los agradecimientos del pueblo noruego, y expresando su deseo de que su objetivo de paz puede ser logrado pronto.

Hoy se iniciara en Guayaquil el torneo internacional de natación

Los nadadores chilenos se ejercitan diariamente y con el mayor optimismo acerca del resultado de sus actuaciones.— La segunda rueda de la reunión internacional se efectuará el martes 6

HONROSO DESEMPEÑO DEL FUTBOL CHILENO en ECUADOR

GUAYAQUIL, 3. — (U. P.). — (Por correo aéreo). — Ha quedado debidamente elaborado el programa internacional de natación, que se iniciará el próximo domingo 4 del presente mes de agosto, en la noche, en la piscina olímpica municipal, para cuyo efecto se pusieron de acuerdo el presidente del club Emelec, señor George Capwell y el presidente del comité de deportes náuticos, señor Julio Gallegos, acuerdo por el cual se resolvió, que cada reunión conste de 10 competencias, de las cuales, cinco o seis de ellas serán internacionales y las restantes entre elementos destacados de segunda categoría.

También se han dividido los nadadores en dos grupos, A y B, estando en el grupo A los nadadores Washington Guzmán, Abel Gilbert Vásconez, Eddie Wood, Luis Alcívar Elizalde, Ricardo Planas Villegas, Alland Ford, Mario Acevedo, Eduardo Serrano, Raúl Intriago, Roberto Chahuán, Pedro Macías, Renato Poblete, M. Godoy y Bille Zemmer, este último, en estilo espalda, únicamente.

Componen el grupo B los nadadores Sergio Valdivia, Billy Zemmer, éste en estilo libre; Roy Bogge, Alejandro Sangster, Enrique Rendón, Walter Córdova, Emilio Alvarado, Manuel Vizcaíno Jr., Arturo Zambrano y Alfonso Moscoso. Como ornamentalistas, figuran: George Booth, Zoneita y Tomás Angel Carbo.

LA PRIMERA RUEDA

El programa internacional de la primera rueda, es el siguiente:

1.o — Postas 4 x 50 metros, estilo libre. Intervendrán los equipos del Green Cross, Zona del Canal y local.

2.o — 100 metros estilo libre, grupo B.

3.o — 100 metros estilo espalda, grupo A.

4.o — 300 metros estilo libre, grupo A.

5.o — Saltos ornamentales.

6.o — Postas 3 x 50 metros, tres estilos, grupo A. Las cuatro restantes competencias se realizarán entre nadadores locales de segunda categoría.

De acuerdo con el programa, deben actuar en la primera fecha, los siguientes nadadores:

100 metros estilo libre, grupo B, Billy Zemmer, Roy Boggs, Alejandro Sangster, Walter Córdova, Emilio Alvarado, Enrique Rendón, Sergio Valdivia y Manuel Vizcaíno Jr.

200 metros estilo libre, grupo A: Eddie Wood, Abel Gilbert, Washington Guzmán, Ricardo Planas, Mario Acevedo y Eduardo Serrano.

100 metros estilo espalda, grupo A: Allán Ford, Billy Zemmer, Renato Poblete, Raúl Intriago y Pedro Macías. Los equipos de postas serán dados a conocer oportunamente.

LA SEGUNDA REUNION

La segunda reunión internacional se realizará en la noche del martes 6 de agosto, con el siguiente programa:

1.o — 50 metros estilo libre, grupo B.

2.o — 100 metros estilo pecho, grupo A.

3.o — Saltos ornamentales.

4.o — 200 metros estilo libre, grupo B.

5.o — 800 metros estilo libre, grupo A.

6.o — Postas 4 x 100 metros, libres, grupo B.

La tercera reunión, fijada para el jueves 8 de agosto, constará de las pruebas internacionales, que se citan a continuación:

1.o — 50 metros estilo libre, grupo A.

2.o — 200 metros estilo pecho, Grupo A.

3.o — Saltos ornamentales.

4.o — 400 metros estilo libre, grupo A.

5.o — Postas 4 x 50 metros, espalda, grupo A.

La cuarta reunión y última, será fijada para el sábado 10 de agosto, en la noche, con el siguiente programa de competencias:

1.o — 200 metros estilo espalda, grupo A.

2.o — 100 metros estilo libre, grupo A.

3.o — Saltos ornamentales.

4.o — 1.500 metros estilo libre, grupo A.

5.o — Postas 4 x 200 metros, grupo A.

El entrenador norteamericano, Mr. John Miller, entrena a los nadadores guayaquileños, mientras dure su permanencia en este puerto, que será hasta el 7 de septiembre venidero, haciéndolo en forma gratuita.

Los nadadores chilenos y los de la Zona del Canal, entran diariamente, lo mismo que los locales, todos llenos del mayor optimismo en lo futuro.

Los nadadores de la Zona del Canal, Eddie Wood, Allan Ford, Billy Zemmer y el entrenador Mr. Miller, se hospedan en casa particular del señor Geo Capwell; Roy Boggs y George Booth, en el Grand Hotel.

La Compañía Radiodifusora del Ecuador, que está realizando ensayos diarios de sus potentes estaciones y que iniciará oficialmente sus labores el 10 de agosto próximo, ha obtenido la exclusividad para radiodifundir en servicio inaugural, desde el borde de la pileta olímpica municipal, el desarrollo de las importantes reuniones internacionales. Esta radiodifusión se llevará a cabo en onda larga por intermedio de la HC2AJ, de 1.050 kilociclos y HC2AK, onda corta, de 9,310 kilociclos. La onda larga, de acuerdo con las comunicaciones recibidas, es de recepción perfecta en toda la República, y la corta, en todo el territorio y el exterior.

Hay sumo entusiasmo en la afición por concurrir a estos eventos, que prometen llevar un público semejante al que concurrió al VI campeonato sudamericano de natación y al panamericano realizados en años anteriores, bastando decir que a ellos asistió el diez por ciento de la población de Guayaquil, o sean, dieciséis mil personas por sesión.

EL FOOTBALL EN ECUADOR

GUAYAQUIL, 3. — (Por correo aéreo). — El poderoso cuadro de football, Green Cross, jugará el domingo 4 del presente mes, frente a la selección militar que ha venido de Quito con dicho objeto.

El Green Cross ha sostenido ya tres partidos en este puerto, primero frente al cuadro Nueve de Octubre, al que empató por 3-3; luego al Italia, con el que empató 1-1 y después, con el campeón local, el Panamá, que venció al Green Cross por 3-1. Los jugadores chilenos se muestran contentos de permanecer aquí, donde han recibido y continúan recibiendo, muestras de simpatía.

El Santiago Wanders, que jugó aquí hace pocos días venció por 3-1 al combinado local, integrado a base de jugadores del Nueve de Octubre y del Italia, demostrando los visitantes, perfecto manejo de la esférica y enseñando su buen football.

Los boxeadores chilenos del Green Cross, también han demostrado sus excelentes cualidades, pues basta expresar que en su primer encuentro en el Coliseo Juan Cavilca triunfaron todos ampliamente sobre los boxeadores locales, después de haber demostrado su superioridad.

El Gobierno francés ha impuesto penosas restricciones en el consumo de alimentos

Para hacer durar lo más posible dentro del invierno las actuales existencias de gasolina sólo podrán circular autos y camiones que desempeñen funciones oficiales o pertenezcan a médicos, hospitales e industrias lecheras.— En torno al juzgamiento de ex gobernantes, Mandel será el único que deberá afrontar la acusación de tramar contra la seguridad del Estado

ADEMAS DE LA MASONERIA, TODAS LAS SOCIEDADES SECRETAS SERAN DISUELTAS EN FRANCIA

VICHY, 3. (U. P.)—El Gobierno francés ha impuesto severas restricciones en el consumo de alimentos y gasolina, estableciendo el sistema de racionamiento en los productos alimenticios principales con el fin de garantizar los aprovisionamientos continuos aunque restringidos durante todo el invierno. Mientrastanto también trata de reducir el tráfico de automóviles en un 90 por ciento.

Desde ahora en adelante cada ciudadano tendrá derecho a una ración de una libra de azúcar, una libra y media de tallarines o macarrones, 100 gramos de arroz, una barra de jabón y 200 gramos de margarina, todo ello mensualmente. Los pasteles y dulces desaparecen por completo.

Los restoranes no podrán servir pescado o queso en aquellas comidas en que uno de los platos haya consistido de carne. Los almuerzos que se sirvan después de las 15 horas, no deberán contar de carne, ni embutido, ninguna clase de ave, ni conejo, excepto los domingos y fiestas.

Normalmente, Francia consume 200,000 toneladas de gasolina al mes, pero las reservas actuales llegan solamente a un total de 240 mil toneladas, o sea para escasamente cinco semanas de consumo.

Para hacerla durar lo más posible dentro del invierno hasta que pueda importarse más gasolina a través del bloqueo, sólo podrán adquirir este combustible los automóviles y camiones que están realizando servicios oficiales, o que pertenezcan a médicos, hospitales, y a las industrias lecheras.

La policía motociclista circula por las carreteras y detiene a todos los automóviles para inquirir las causas de estar circulando. Los coches que circulan sin razón válida serán confiscados y recogidos.

Para fomentar el empleo del gasógeno todos los coches que consuman gas natural o gas de carbón de madera están autorizados para circular. Con la gran cantidad de bosques existentes en Francia se podrá obtener carbón de leña suficiente para que puedan circular 500,000 automóviles y camiones.

Las fábricas de material de aviación de Limoges que hasta ahora estaban dedicadas a la construcción de aeroplanos, desde ahora podrán manufacturar material para el consumo de gasógeno.

Se anuncia oficialmente que todas las fábricas Peugeot, Renault y Citroen de París y los suburbios que durante la guerra fabricaban municiones, tanques y motores, volverán a abrirse en escala proporcionando trabajo a 500.000 obreros. Dichas fábricas volverán a sus fabricaciones anteriores a la guerra, o sea, a la fabricación de automóviles que estarán provistos de motores consumidores de gasógeno, y que en la parte trasera llevarán los depósitos de gas.

El Ministerio de producción industrial de Berlín ha anunciado que está negociando con la Comisión de Armisticio de Wiesbaden para obtener la autorización para llevar a Francia 230.000 toneladas de combustible que actualmente se hallan distribuídas en los puertos del norte de Africa y varias bases navales, así como gran parte del petróleo crudo que está retenido en el Mediterráneo Oriental a bordo de buques tanques petroleros franceses, mientras se halla pendiente la terminación de las operaciones militares en el Mediterráneo.

MANDEL ACUSADO DE TRAMAR CONTRA LA SEGURIDAD DEL ESTADO

VICHY, 3. (U. P.)— Se ha sabido que Mandel será traído de la fortaleza de Meknes para ser juzgado por la Corte Suprema de Riom, cerca de Clermont-Ferrand, en vez de serlo por la Corte Militar de Meknes. Será el único miembro del antiguo Gobierno que deberá afrontar la acusación de tramar contra la seguridad del Estado.

Los demás, que ahora han quedado limitados a cuatro, a saber, Gamelin, Daladier, Reynaud y Blum, serán juzgados de acuerdo con el artículo primero del decreto que M. Petain publicó ayer y que versa sobre la falta de cumplimiento del deber en actos coincidentes con la declaración de la guerra y las acciones de consecuencias agravantes después de la declaración de la guerra. Su culpabilidad será establecida sobre la base de no haber preparado a Francia materialmente para la guerra o por su decisión de declarar la guerra contra Alemania cuando tenían en su poder importantes informaciones que demostraban la superioridad de Alemania en tanques y aeroplanos.

Mandel probablemente será acusado también bajo otro artículo del decreto, por no haber organizado la evacuación de París por los civiles o reasegurado a los millares de refugiados que bloqueaban los caminos, padeciendo intensamente, en los últimos días de la guerra.

La Corte se abrirá oficialmente en Riom el 8 de agosto o el día siguiente por el Ministro de Justicia M. Alibert, pero la vista de la causa se hará probablemente en sesiones secretas, por tratarse de secretos de la defensa nacional.

LISTA DE POLITICOS MASONES

VICHY, 3. (U. P.)— El semanario Gringoire, coincidiendo con la decisión del consejo de ministros de dictar a breve plazo un decreto disolutorio de la masonería y otras sociedades secretas, publica una lista parcial de importantes políticos franceses que pertenecerían a la orden masónica.

Se incluyen en la lista Camille Chautemps, que era grado 32 y Sublime Sacerdote de los Secretos Reales, Maurice Violette, que era grado 33 y Gran Comendador, Albert Sarraut, Yvon Delbos, Pierre Cot, Vincent Auriol, Georges Monnet y Edouard Daladier que, dice el Gringoire, ingresó a la masonería en junio de 1934 y tiene actualmente el grado 3.o, Marius Moutet, William Bertrand y Marcel Pivert a quien Blum nombró director de la Radio Nacional Francesa bajo el Frente Popular.

APROBACION A DECISIONES DE EMERGENCIA

BURDEOS, 3. (U. P.) — En Consejo de Ministros de anoche, el Gobierno francés aprobó la decisión de emergencia tomada por las autoridades navales coloniales en los conflictos con las autoridades británicas en las colonias francesas de Camerun y Madagascar.

No se ha hecho anuncio oficial alguno, pero se ha sabido hoy que fuerzas navales británicas, formadas por una pequeña escuadrilla consistente en un crucero y un destróyer desembarcaron tropas en el Camerún Francés.

Las autoridades francesas están examinando ahora el papel desempeñado por el Alto Comisionado de esa colonia a fin de establecer su actuación en el asunto y si él invitó a los británicos a desembarcar o si meramente toleró su operación. Cuando el Gobierno de Vichy tuvo conocimiento del desembarco británico, dió órdenes a la administración colonial de que ordenara salir a los invasores británicos. Poco después, las tropas británicas fueron llamadas a bordo de los barcos, los que luego después se hicieron a la mar.

JAPON DIFICULTA EL COMERCIO DE EE. UU. EN EL LEJANO ORIENTE

SHANGAI, 3. — (U. P.). — Se ha revelado que la armada japonesa se apoderó el 31 de julio del pequeño vapor Estelle, perteneciente a la firma norteamericana, Robert Lang & Company, mientras navegaba frente a la costa de Che Kiang. El capitán del vapor es ruso y los tripulantes, chinos. Se entiende que entró a la zona del bloqueo japonés que Estados Unidos no reconoce.

Un oficial naval japonés dijo que el Estelle fué detenido por motivos militares y que no sabía si sería puesto en libertad.

Los consulados norteamericanos de la parte de la China ocupada por el Japón, han informado que han recibido un número sin precedentes de protestas de comerciantes norteamericanos, contra las restricciones japonesas impuestas al comercio de Estados Unidos. Algunos de los comerciantes describieron la situación diciendo que era la más mala desde que estalló la guerra china, y que era más perjudicial que la provocada por las restricciones al comercio norteamericano de Manchukuo. Algunos norteamericanos declararon que las restricciones equivallan a un completo embargo. En fuentes comerciales norteamericanas, se afirma que los japoneses no tomaban en cuenta las repetidas protestas formales acerca de las restricciones al comercio norteamericano, y que todo indicaba que están suspendiendo las negociaciones con ciudadanos norteamericanos sobre el pago de indemnizaciones por daños de guerra.

Hay, en total, 72 vapores costeros extranjeros amarrados en Shangai, como consecuencia de los reglamentos japoneses que exigen permisos para conducir toda carga en los puertos o fuera de ellos. Los japoneses ordenaron a las aduanas chinas que no expidieran despachos de zarpe a ningún puerto ocupado por los nipones. Un vocero japonés dijo que se había dado este paso porque algunos artículos estaban llegando al Gobierno chino en Chung King.

Estados Unidos

ESTUDIOS DE LAS CONDICIONES ATMOSFERICAS DE ALASKA

WASHINGTON, 3. — (U. P.) El general de división H. S. Arnold, jefe de la aviación militar, dice en un informe que elevó al Jefe del Estado Mayor del Ejército, general George Marshal, que el ejército hará los primeros vuelos de estudios atmosféricos en el Artico, por Alaska, en el mes de noviembre próximo. Los aviadores tendrán que volar a temperaturas muy bajas.

Arnold acaba de completar una gira de inspección por las bases aéreas del ejército norteamericano en Alaska.

Objeciones niponas al embargo de nafta por Estados Unidos

El embajador japonés entregó la nota oficial de su Gobierno

WASHINGTON, 3 — (UP). — El Embajador del Japón, Kensuke Horinouchi, entregó al Subsecretario de Estado Mr. Summer Welles una nota oficial, conteniendo objeciones al embargo de la gasolina. Horinouchi habría procedido por instrucciones recibidas de Tokio.

El Embajador visitó anteriormente dos veces el Departamento de Estado para obtener información sobre la orden presidencial por la cual fueron prohibidos los embarques de gasolina para aviación fuera del hemisferio occidental, siendo informado una vez por Welles que Estados Unidos estaba obrando únicamente con la idea de hacer frente a sus propias necesidades de la defensa.

Horinouchi rehusó decir a los periodistas cual era la naturaleza de la nota, concretándose a decir que se refería a un asunto comercial. Sin embargo, se informó en círculos bien informados que ella tenía relación con el embargo a la gasolina para aviación de la cual Japón ha estado siendo un fuerte comprador.

Se tiene entendido que la nota no mencionaba el hierro viejo ni otras materias primas que en adelante sólo podrán ser importadas de Estados Unidos con licencia del Gobierno.

Expresó Horinouchi que Welles no desarrolló el punto de vista de Estados Unidos a este respecto.

ARRIENDO AMOBLADO

departamento grande, con calefacción central. Living, salita, comedor, hall, 4 buenos dormitorios, cocina, repostero, pieza de empleadas y pieza para baúles. La casa es muy bien tenida y confortable. Contrato hasta primero mayo. Precio: $ 2,400 mensuales.

J. B. HOBBINS,

Huérfanos 761 — Oficina 14

VIAJES a BUENOS AIRES

PARA VENTA DE PASAJES, DESPACHO DE EQUIPAJES, CARGAS Y ENCOMIENDAS

EXPRESO VILLALONGA

Santiago: Agustinas 1054
Valparaíso: Prat 745

MEYER SANITAS ALIMENTO VITAMINADO

MUEBLES

CON SOLO $ 7.300 AMUEBLA UD. SU CASA COMPLETA: COMEDOR, DORMITORIO Y HALL

DETALLAMOS MAS ABAJO CADA PIEZA POR SEPARADO:

$ 3.200 Dormitorio tres cuerpos, compuesto de un ropero, una cómoda, una toilette, dos veladores, dos marquesas, dos somieres, una mesita, dos sillas, una banqueta.

$ 2.900 Comedor, compuesto de un aparador, un trinche, una vitrina, una mesa corredera y doce sillas.

$ 2.200 Hall, compuesto de un sofá, dos sillones, una mesita.— Muy moderno.

Gran surtido de felpas, géneros, rasos, pergamoide, por metro.

DESPACHO A PROVINCIA, PIDA DETALLES Y DIBUJOS

"LA CAPITAL"

MONEDA 952

PHILIPS

PHILIPS

Símbolo de calidad en Radio

Hitler no ha logrado quebrantar la tenacidad y entereza de G. Bretaña

(Correspondencia de Allan Osborne, exclusiva para LA NACION)

...LONDRES, 3 — (U. P.)... ¡Cuánto bien haría Hitler al mundo si empleara en obras buenas toda la diligencia y el esfuerzo que gasta en hacer el mal! Contra Gran Bretaña, particularmente, no ha dejado medio al cual no haya echado mano para aterrorizarla y sonbyugarla a su nefasta voluntad. Pero en cuanto a los británicos se refiere, todo le fracasa. Los constantes bombardeos contra la indefensa marina mercante, contra los buques faros, contra las poblaciones civiles, no han conseguido derrumbar la moral británica. Y, cansado de sus infructuosos esfuerzos, ha apelado ahora a la propaganda en la forma de volantes: piensa que de esta manera logrará convencer a nuestro pueblo de que es un agresor malgré lui. Su nuevo método de guerra de nervios tampoco ha tenido el efecto esperado.

Ayer sus aviones se limitaron a arrojar somre este país millares de volantes que reproducían su último discurso ante el Reichstag, al parecer con la peregrina creencia de que nuestra prensa está tan amordazada como la de su país, y que el pueblo británico no conoceria su pieza de oratoria, en que nos ofreció la paz con condiciones que no se atrevió a revelar. Pero si piensa que retardando su ataque armado va a lograr dominarnos, lograr nuestra destrucción gratuitamente, sin luchar, se equivoca una vez más.

En cuanto a su discurso, si realmente hubiera sido dirigido a la razón, a la cordura de Gran Bretaña, podría decirse con más exactitud que había sido el primero, y no el último, como él mismo lo declaró. No existen aquí las circunstancias con que él contaba para regalarnos con su panfleto, que no ha causado otra cosa que hilaridad. El pueblo británico está ampliamente informado de todo, y aún cuando el autor de los volantes alemanes parezca no saberlo, el hecho es que el discurso de Hitler fué publicado aquí deliberadamente en toda su extensión al día siguiente de ser pronunciado. No estamos aquí en esa tiene de mandarines nazis; no tenemos aquí que el pueblo conozca todas las noticias, aún cuando ellas lleguen del propio enemigo.

Los volantes que los aviadores nazis desparramaron ayer en Gran Bretaña cran, por consiguiente, doblemente repugnantes por ser viejos. De todos modos, a nadie causaron aquí otro efecto que el de una sobrebia carcajada. La resolución que tiene el pueblo británico de combatir con su feroz enemigo no se socava con volantitos.

Más que de arrojar volantes para que los británicos los lean negociados y luego los guarden como souvenirs de la guerra, debería Hitler de tener más cuidado con la vida de sus aviadores y con la duración de su stocks de aviones. Los resultados de su guerra aérea han sido hasta ahora desastrosos para los alemanes, y continuarán siéndolo, sino que aun aumentando. La pérdida de 600 pilotos experimentados en tres meses de lucha, es más grave que la de los propios aviones. Esa cifra es la que calcula moderadamente el Ministerio del Aire aquí, pero seguramente es superior. Entretanto, poco a poco se está notando la deficiencia de preparación de los aviadores alemanes, y ésto es una ventaja para nosotros.

En cuanto a las máquinas, a pesar de que el porcentaje de pérdidas respecto del total de aparatos es pequeño, es, en cambio, elevadisimo el porcentaje de pérdidas de máquinas que han tomado parte en la acción. En la batalla de Dover, los alemanes perdieron la cuarta parte de los aviones atacantes, y no hay fuerza en el mundo que pueda soportar tal pérdida sin que su moral se venga abajo.

Y, a este respecto, sabe notar con orgullo la preparación eficiencia y valentía de los aviadores británicos, que todos los dias dan cuenta de una buena cuota de aviadores y aeroplanos enemigos. Sus acciones en defensa de nuestro territorio, y de ataques y destrucción en suelo alemán u ocupado por los nazis, merecen páginas de oro en la historia de este país. No hay blanco militar en territorio alemán que pueda considerarse inmune a sus ataques y va comienzan a dejarse sentir considerablemente más visibles los efectos de los vuelos británicos. — ALLAN OSBORNE.

LA PRENSA NIPONA DENUNCIA LA DETENCION DE JAPONESES POR AUTORIDADES BRITANICAS

Ella es atribuida al propósito de tomar represalias por la detención de británicos en Japón y Corea, sospechosos de actividades de espionaje

ESTRECHA COOPERACION CON EL EJE

TOKIO, 3. — (U. P.). — La prensa japonesa continúa denunciando la detención de japoneses en Londres y dice que Inglaterra ha comenzado a tomar represalias a consecuencia de las detenciones de ingleses en Japón y Corea, sospechosos de actividades de espionaje.

La Compañía Mitsubishi dice que sólo tiene noticia del hecho de la detención de Satoru Makihara, y que ha dirigido un llamamiento al Ministro de Relaciones, señor Matsuoka, para que trate de obtener su libertad.

Dice la prensa que el Ministerio de Relaciones Exteriores, el Ejército y la Marina, están en contacto para tomar una acción firme en cuanto se reciban informaciones oficiales, siendo de prever una protesta inmediata.

El diario "Yomiuri", califica la detención de Makihara, "de plan vergonzoso de represalias" con el propósito de obstruir el comercio del Japón con Europa.

Los editoriales de los diarios que fueron escritos antes de recibirse las medidas tomadas por Inglaterra, decían que cualquier detención por parte de Inglaterra que claramente represalia, se consideraría como presentase una medida de represalia, se considerarían como una grave ofensa.

El diario independiente "Nichi Nichi", ha publicado un pronóstico de cuál será el programa diplomático japonés, con arreglo al plan del "Gran Extremo Oriente", y dice que el príncipe Konoye piensa enviar al Ministro de Relaciones Exteriores, señor Matsuoka, a Berlín y Roma, para negociar una inteligencia política enérgica para la construcción "del nuevo orden mundial", añadiendo que Alemania e Italia recibirán así la información directa de que el Japón se halla en marcha hacia el objetivo supremo "del Gran Extremo Oriente para la prosperidad mutua del bloque". Prevé el diario que la nueva política se pondrá en práctica de un modo firme, a pesar de que sea inevitable alguna fricción con Estados Unidos, pero predice que el Gobierno busca la mejora de relaciones con Rusia.

También, dice el diario, que el Gobierno tiene el propósito de negociar con Alemania e Italia sobre las cuestiones fundamentales, tales como la de las colonias, redistribución de las materias primas fundamentales, y el nuevo sistema monetario del mundo, "con el fin de mantener la paz entre el Gran Extremo Oriente y los bloques paneuropeo, panamericano y de la Unión Soviética.

Por otra parte, el diario "Ashi" informa desde Hanoi (Indo China francesa), que el coronel Kenryp Sato, jefe de la misión japonesa encargada de la supervisión de la aplicación de la prohibición del tráfico de armas a China, ha hecho representaciones importantes al vice almirante, Jean de Coux, gobernador general de Indo China en relación con el supuesto retraso "en ajustar las relaciones entre el Japón e Indo China, sobre los problemas de comunicaciones, aviación y acumulación de mercancías".

Tres factores imprevistos han repercutido negativamente en el frente patriotico británico

Ellos corresponden a una denuncia sobre utilidades excesivas de los fabricantes de acero, a la imposibilidad legal de tomar el completo control de las industrias y a la apatía de los hombres de negocios para suscribir los empréstitos de guerra.— El mercado bursátil estuvo medianamente sostenido

LOS BONOS CHILENOS SIGUEN MEJORANDO

LONDRES, 3.— (Especial). — Tres grandes desagradables sorpresas conmovieron el frente de la patria la semana pasada con repercusiones que pueden durar mucho tiempo.

1.o En una reunión anual sensacionalmente turbulenta de los fabricantes de acero Richard Thomas Company, cuyo capital es de 20.000,000 libras esterlinas, el presidente saliente y director gerente Sir Williams Firth dijo entre otras cosas que los fabricantes de acero de Gran Bretaña estaban haciendo utilidades sin precedentes con trabajos de guerra. Citando el caso de su compañía, dijo Firth que el Gobierno había adjudicado a la compañía un contrato por planchas de acero a un precio que rendía a la compañía la fantástica utilidad de 9 libras esterlinas por tonelada, al cual protestó haber logrado rebajar el precio a un punto en que rendía sólo 4 libras por tonelada.

Durante la discusión en la prensa de esta situación un fabricante de acero independiente, no mencionado fué citado al efecto que el Gobierno estaba pagando por cascos de acero precios que producían a los fabricantes utilidades de más de 6 libras por tonelada.

El "Weekly Economist" y otros periódicos financieros pidieron al Gobierno investigase la batalla entre Richard Thomas Company y la Federación Británica del Hierro y Acero, que obtuvo el control de la anterior compañía, permitiéndole funcionar sólo a dos tercios de su enorme capacidad.

2.o La otra fué al emitir la Corte de Cancillería una orden judicial prohibiendo a Morrison, Ministro de Abastecimiento y Trabajo, a tomar el control de una gran firma de fabricantes de máquinas herramientas e importadores que protestaron cuando Morrison puso a dos representantes en pleno control de la fábrica de la compañía al propio tiempo que la cuenta bancaria congelada de la compañía.

Se recordará que al obtener facultades drásticas el laborista Attlee, para reclutamiento forzoso de obreros para trabajos de guerra subrayó que el Gobierno estaba asumiendo análogas facultades para la conscripción del capital y que pocos días después Morrison anunciaba que el Gobierno estaba tomando el control de 1,500 compañías dedicadas a trabajo de guerra. Pero ésta última acción ha logrado ser detenida por los tribunales. Aun no se sabe si el Gabinete apelará ante la Cámara de los Lores o enmendará la ley de facultades extraordinarias de modo de permitir a Morrison cumplir la promesa del Gabinete a los obreros y al país, conscribiendo la industria tanto como el trabajo.

3.o El tercer episodio perturbador fué el discurso radiodifundido por Sir Robert Kindersley; reprochando a los hombres de negocio por no subscribir más patrióticamente los bonos del empréstito de guerra del 2.5 por ciento, cuyas subscripciones disminuyeron la semana pasada a menos de 1.000.000 libras esterlinas. Kindersley les advirtió que si se perdía la guerra, también, perderían sus negocios e inversiones, de modo que era necio no aceptar el interés del 2 1/2 por ciento. Sobre este particular la declaración del Gobierno sobre la deuda flotante arroja empréstitos sin interés por 8.000.000 libras, o sea, considerablemente menos de lo que se previó al lanzar el movimiento. Se culpa en algunas esferas a que los bancos, compañías de seguros y grandes industriales no tomaron subscripciones simbólicas.

El síntoma más satisfactorio de la semana fué el anuncio de nuevos pasos para establecer el bloqueo de todas las partes de Europa que pudieran servir a las potencias del Eje como vía para el recibo de las importaciones y distribución de las exportaciones.

El mercado bursátil estuvo medianamente sostenido durante la semana, aunque el volumen de transacciones fué insignificante. Los bonos del antiguo empréstito de guerra alcanzaron a 100 por primera vez en muchas semanas, pero cerraron ligeramente bajo este precio. Los bonos argentinos tuvieron otra semana ociosa y prácticamente no variaron, excepto los de conversión al 4 1/2 por ciento que bajaron una fracción.

Los bonos del Gobierno de Chile siguieron mejorando como en la semana anterior. Los del 6 por ciento subieron 1 1/4 a 11 1/4, los del 5 por ciento 1 1/4 a 11 y los del 7 1/2 por ciento 1 1/4 a 14. Los del 4 1/2 por ciento en tuvieron ociosos y no variaron de 10 1/2.

Las acciones de Antofagasta del 5 por ciento bajaron 2 puntos al nuevo bajo nivel de 78, pero las del Ferrocarril Salitrero no variaron de 1 7/8. Compraron de Salitre y Todo no variaron de 70 1/2 y Lautaro subieron 3 peniques a 3 chelines.— C. T. HALLINAN.

Camille Chautemps viene a Sud América en Misión especial

Explicará a los periodistas sudamericanos la política francesa

VICHY, 3. — (U. P.). — El ex Primer Ministro, M. Camille Chautemps, quien se dirige a Sud América en misión especial, como embajador en viaje, para explicar a los periodistas sudamericanos, la política francesa, partió de Vichy para Burdeos, donde se embarcará con destino a Río de Janeiro. Va acompañado de su esposa, quien es una eximia pianista.

Desde Río de Janeiro visitará Montevideo, Buenos Aires, Santiago, Lima y otras capitales.

No ha disminuido...

(DE LA PRIMERA PAG.)

objeto de mayor crédito debido al reciente aumento de la campaña submarina alemana.

ALCANCE DE LA ADVERTENCIA DE CHURCHILL

Las personas informadas no creen que el anuncio hecho por la oficina del Primer Ministro signifique que Mr. Churchill tenga alguna noticia particular de que la invasión es inminente pero que su advertencia tiene el propósito de que el pueblo británico se halle alerta para cualquier eventualidad.

Se hace notar el hecho de que el Premier haya publicado su anuncio precisamente la víspera del 4 de agosto, fecha que muchagente ha conjeturado haya sido la acogida por Hitler para el comienzo del intento de invasión debido a su predilección por las fechas astrológicamente favorables.

El comentarista militar del "Evening Standard", dice que la propaganda de última hora que emana de Vichy lleva el propósito de convencer a Estados Unidos de que la invasión de Inglaterra está muy próxima.

¿EGIPTO, PROXIMO OBJETIVO DE HITLER?

"Estas señales me convencen — dice el comentarista— de que alguna cosa está próxima. ¿Se trata realmente de la invasión? Es posible, pero sigo considerándolo improbable" Hace la sugerencia de que Egipto puede ser el tema próximo dentro de los planes hitlerianos.

Por otra parte, el diario "Star" publica un editorial en el que dice: "Hitler ha de tratar de atacarnos en alguna parte lo antes posible. Nada le hará retroceder excepto la esperanza de tener más probabilidades para la victoria en un momento posterior. La forma aguda e inteligente con que los alemanes preparan sus planes la mezclan con una astucia casi infantil que lleva a desarmar a los adultos. Después de haberlo planeado y preparado todo, les encanta dar sus golpes en domingos o fiestas inesperados. De hecho, con un enemigo que debe ser objeto de una vigilancia sin intermitencias no debemos dejar pasar un solo día sin estar preparados para hacer frente al peligro de invasión".

TACTICA ALEMANA PARA INFUNDIR FALSA CONFIANZA

El viernes, un funcionario del Ministerio de Relaciones Exteriores británicos dijo que ataque alemán lanzando folletos, forma parte de la propaganda alemana "para hacer creer a Inglaterra que ha sido diferida la guerra relámpago".

Añadió que "en los mismos días corrieron rumores inspirados por Alemania de que la guerra estaba en un período de calma. La única calma que Hitler tiene en su mente es calmar al pueblo británico para que relaje su vigilancia y disminuya su esfuerzo guerrero. Debemos guardarnos de aceptar cualquier historia en el sentido de que el proyecto de invadir a Inglaterra por mar y por aire ha sido abandonado. La consigna del país debe ser: "vigilancia".

Aunque el esfuerzo guerrero no ha disminuido en modo alguno hay cierta disminución en la tensión creada por la amenaza de invasión. Entre otros factores que han contribuido a ello hay que señalar el retraso del ataque alemán que se esperaba casi inmediatamente después del derrumbre de Francia y que los ataques aéreos en masa contra la costa no hayan sido continuados esta semana trocándose en ataques esporádicos dirigidos principalmente contra puertos ingleses y convoyes, fortaleciendo la impresión de que Hitler está concentrando su esfuerzo hacia el bloqueo aéreo y submarino.

DISMINUYEN LOS ATAQUES AEREOS ALEMANES

LONDRES, 3.— (U. P.).— Hubo hoy pocos y esporádicos ataques aéreos de los alemanes. En el Suroeste de Inglaterra fueron arrojadas algunas pocas bombas sobre un pueblo galense, causando algunos perjuicios y bajas. Se registraron incursiones en Escocia y en las cercanías de tres aldeas del Sureste de Inglaterra, causando poco o ningún perjuicio.

En las primeras horas de hoy un avión fué alejado hacia el mar por los reflectores; volvió para tratar de ametrallar dichos reflectores, pero no dió en el blanco.

Respecto de las actividades de anoche, el Ministerio del Aire y el Ministerio de Seguridad Interna, emitieron el siguiente comunicado: "Hubo alguna actividad aérea enemiga anoche. Arrojaron bombas en el Noreste de Escocia, los Midlands, el Sureste de Inglaterra y la zona del Canal de Bristol. No se ha dado cuenta de grandes daños, excepto en la zona nombrada, donde algunas bombas cayeron en un distrito residencial y causaron perjuicios en la iglesia, la escuela y otros edificios; también provocaron bajas de poca importancia".

COMUNICADO ALEMAN

BERLIN, 3.— (U. P.).— El alto comando expidió hoy un comunicado en el cual hace saber que el comandante de un submarino, el capitán de corbeta Krestschmer, informó que en su último viaje había hundido 7 buques mercantes armados enemigos con un total de 56.118 toneladas. Con esto, Krestschmer ha hundido ya un total de 117.000 toneladas en buques mercantes enemigos y también un destróyer.

El comunicado agrega: "En la costa oriental de Inglaterra, frente a Norwich y al estuario del Támesis, como también frente a las islas Hebridas, fueron bombardeados varios buques mercantes armados enemigos. Se hundieron tres de los buques atacados, con un total de 16.000 toneladas.

"Durante la noche del 2 al 3 de agosto en curso, se hicieron ataques separados contra los depósitos de petróleo y las baterías antiaéreas en Inglaterra. Pudo observarse como estallaban grandes incendios en los depósitos de petróleo de Thameshaven.

"Varios aeroplanos enemigos, que durante el día volaron sobre Holanda y el Norte de Francia, en todos esos puntos fueron alejados en forma efectiva por la acción de nuestros aeroplanos de combate y por las defensas antiaéreas; arrojaron algunas bombas que resultaron inofensivas porque cayeron en el campo abierto. Durante los vuelos nocturnos sobre el lago Jissiel y el mar, frente a Imjuiden, dos aviones de bombardeo británicos Bristol Blenheim fueron derribados por el fuego antiaéreo; otro aeroplano del mismo tipo fué derribado cerca de Le Havre".

Agrega el comunicado que los aeroplanos británicos volaron sobre la parte occidental de Alemania y arrojaron bombas contra "objetivos no militares", entre los cuales figura una finca agrícola en Esra, la que fué destruída por bombas explosivas. "Una familia de campesinos formada por cuatro personas, entre las cuales figuraban dos niños de 1 y dos años de edad, fué muerta, y otras personas quedaron heridas de gravedad".

AVIACION INGLESA ATACA NUEVOS OBJETIVOS ENEMIGOS

LONDRES, 3.—(U. P.)— El Ministerio del Aire ha comunicado hoy:

"En el día de ayer, bombarderos de la Real Fuerza Aérea atacaron varios aeropuertos en Francia, Bélgica y Holanda. Se hicieron impactos en veintenas de hangares y campos de aviación. Las máquinas que se encontraban en tierra fueron bombardeadas y ametralladas desde poca altura. Hubo alguna oposición de los aviones de combate enemigos. Una de nuestras máquinas ha desaparecido.

"Anoche los bombarderos continuaron sus sistemáticos ataques contra objetivos militares en Alemania. Los principales objetivos fueron los depósitos de petróleo en Emden, Hamburgo, Misburgo, Salzenbergen y Emetich. También fueron atacados varios grandes aeropuertos alemanes. En los hangares de Salzenbergen estallaron grandes incendios, estimándose que los perjuicios fueron de consideración. Una de nuestras máquinas, que regresaba de las operaciones, tuvo un descanso forzado en el mar".

Se ha hecho notar que la radio de Bremen estuvo clausurada anoche, lo que indica incursiones de la Real Fuerza Aérea.

COMUNICADO DEL MINISTERIO DEL AIRE

El Ministerio del Aire ha emitido un boletín en el que explaya su comunicado. Dice que durante las incursiones contra aeropuertos de Francia, Bélgica y Holanda, en diversas ocasiones aviones de combate nazis trataron de impedir el ataque, sin conseguirlo.

En Haamstede una patrulla alemana de tres máquinas atacó a los bombarderos británicos: "Un artillero británico disparó su cañón cuando uno de los aparatos alemanes estuvo a tiro, y al parecer lo alcanzó, pues ha desaparecido dejando trás sí una columna de humo. Se cree que un segundo aparato fué también dañado por el fuego de los bombarderos, pues abandonó abruptamente la formación y se alejó, dejando sin ayuda al otro avión".

Agrega el boletín que en el aeropuerto de Schipol, en Amsterdam, un bombardero inglés dañó varios cuadrimotores que estaban en tierra. En Waalhaven un hangar fué alcanzado. Canchas de decollage en Haamstede, Flushing y Leeuwarden fueron blanco de las bombas.

AMERICA ENTERA...

(DE LA PRIMERA PAG.)

rencia de cualquier área americana de un país europeo a otro. El acta de La Habana, como se la designará en adelante, en combinación con la convención sobre el mismo tema, representa el suplemento de los principios básicos de la Doctrina Monroe por las 21 Repúblicas de América. No mostraron la menor duda al tomar esta significativa actitud.

"Con esto se da aviso a todos los países europeos que las Repúblicas americanas considerarán cualquier transferencia de territorios de la especie como una amenaza para su seguridad, dando inmediatamente pie para una acción combinada y eficaz.

"El Acta de La Habana indudablemente pasará a la historia como el principal resultado de la Conferencia.

"En el terreno económico se realizó progreso de no pequeño significado al proveer a una más estrecha cooperación financiera en el desarrollo de las riquezas atentes de los países de América, como también, a una más estrecha y eficaz cooperación en el fomento del comercio interamericano.

"Al avaluar el significado de la reunión de La Habana debe tenerse siempre en cuenta que ésta no fué, sino una de la serie de consultas entre los Ministros de Relaciones Exteriores de las Repúblicas americanas. Ellas revisten el carácter de "consultas", con la idea de producir la acción unida en asuntos de apremiante importancia. Mirada bajo este aspecto la reunión de La Habana realizó un servicio de gran importancia a la causa de la soli-

LA CAJA DE CREDITO AGRARIO

OFRECE A LOS MAS BAJOS PRECIOS Y CON FACILIDADES DE PAGO

SEMILLAS

TRIGOS GENETICOS Y SELECCIONADOS
PARA SIEMBRA DE PRIMAVERA
ALFALFA PERUANA ALTA SIERRA
ALFALFA ORO HIJA DE PROVENCE
LA MEJOR COSECHADA EN EL PAIS
TREBOL ABSOLUTAMENTE PURO

ALAMBRES para cercos y fardos
AZUFRE ventilado, calidad extra
SACOS para todos usos, nacionales e importados
ABONOS EN GENERAL
POLISULFURO DE CALCIO 32° (Cristalino)
POLVO BORDALES (Basi Cup)
SULFATO DE NICOTINA
BOMBAS PULVERIZADORAS, etc., etc.

Consulte nuestra Central de SANTIAGO, Teatinos N.o 28

AGENCIAS EN TODO EL PAIS

Viaje de Turismo

BUENOS AIRES-MONTEVIDEO-RIO JANEIRO

Saldrá de Santiago y Valparaíso, en tren especial en la madrugada del 12 de septiembre próximo.

Aprovechando el feriado de Fiestas Patrias ha sido organizado este espléndido viaje de turismo a los países del Atlántico para conocer las hermosas ciudades de MENDOZA, BUENOS AIRES, MONTEVIDEO, SANTOS, SAO PAULO y RIO JANEIRO.

NO SE NECESITAN PASAPORTES

Para informes y reservas:

Expreso Villalonga

SANTIAGO: Agustinas 1054
VALPARAISO: Prat 743

CB 89 C-B 1170

EMISORAS OTTO BECKER
ONDA LARGA Y CORTA DE 25 METROS

TRANSMITE HOY LAS SIGUIENTES OFERTAS DEL DIARIO "LA NACION"

12.45 A 13 HORAS

¡¡¡CAMELUCOS Y GUARDAPOLVOS, PARA hombres y niños. Ofrecemos directamente al público. Fábrica La Perfecta, San Diego 891.

GRAN LIQUIDACION, MUEBLES COLONIALES, modernos, sillas, docena $ 180. Libertad 1441.

OCASION SE VENDE, FUNCIONANDO RESIdencial ESCH, Catedral 1257. Teléfono 86756. Departamentos, piezas chicas y grandes a precios módicos e/s muebles muy buena comida, casa honorable. Pensión mesa, viandas a domicilio. Recibo pasajeros. Residencial ESCH, se vende de ocasión, Catedral 1257.

COMPOSTURAS RADIOS, GARANTIDAS, vista cliente técnico americano. Fono 69489. Catedral 1264.

MAQUINAS HACER CHUPETES HELADOS. Industria lucrativa, ofrezco aquí y provincias. R. Correa, Delicias 1737.

HOTEL AITOR, UNICO EN SU GENERO, COMpletamente transformado. Centralísimo, limpio, honorable y el más económico; espléndida comida española. Estado 45. Teléfono 84474.

FARMACIA "LA NACION", SIMON BOLIVAR 298 Plaza Manuel Rodríguez. Laboratorio, recetas y análisis. Precios bajísimos. Teléfono 86075.

DORMITORIO, COMEDOR, CONFORTABLE, juego de escritorio, muebles sueltos, se venden urgentísimo. Marcoleta 424.

¡¡SEÑORITAS!! APROVECHEN UNA LINDA permanente sólo $ 20 "Patricio" (frente Club de Señoras), Monjitas 758. Teléfono 74812.

MUEBLES PARA COCINA, CONSTRUCCION sólida, hechuras perfectas. Precios económicos. Fábrica Chacabuco 13.

¡¡¡COCINAS ECONOMICAS!!! BUENAS, BONItas, baratas. Irene Mérida. Fabricante Chacabuco 12.

22 A 22.15 HORAS

¡¡¡CALENTADODES!!! GAS, CARBON, LEÑA. Construcción sólida, garantida. Fábrica "Merida", Chacabuco 12.

CANARIOS BLANCOS, AMBURGUESES, FLAUtas, canarias, catas australianas, palomas romanas gigantes, mensajeras, jaulas perra chinesa 7 meses, pájaros nacionales. Pajarería Chimen, Mercado Central, puesto 81.— No confunda.

$ 25, PERMANENTE, ACEITE IMPORTADO sin electricidad. Duración 9 meses. Lazo Viveura Puente 562, altos.

TALLERES REPARADORES DE CALZADO Arturo Prat 910. Ejecutan toda clase de composturas por difíciles que sean; a precios fuera de competencia.

MAQUINAS CORNELY, BORDADORAS, CALdoras, enseñanza gratis 21 de Mayo 562.

MUDANZAS Y TRANSPORTES SANTIAGO-Valparaíso. San Antonio camiones propios, seriedad y responsabilidad Exposición 230. Teléfono 91646.

¡IMPORTANTE! LA ESCUELA CHILE DE TElegrafía, ofrece a la juventud de ambos sexos el curso de telegrafía práctica y teórica. Solicite prospecto Bascuñán 260.

PARA CORTINAS METALICAS, SAN DIEGO 1458.

"MUEBLERIA BOSTON" SAN ANTONIO 464, ofrecen muebles dormitorios, comedor, hall con grandes facilidades de pago sin necesidad de fiador.

AUTOMOVILISTAS MANDEN TRANSFORMAR sus capotas y fundas al taller de M. Bastén.— Brasil 451.

PERGAMOIDES, TELAS DE CAPOTA, HUINchas y toda clase de artículos tapicería para autos, encuentra en Santa Isabel 1850. Teléfono 86150.

Gobernador de Loncomilla solicita la solución de los problemas regionales

El agua potable es una necesidad cuya instalación definitiva es de vital importancia en San Javier.—El estadio y otros problemas urgentes

SAN JAVIER, 3.—El Gobernador del Departamento, señor Arturo Corvalán, ha enviado una nota a los distintos Ministerios y Dirección de los Servicios, reiterando la necesidad de solucionar diversos problemas que afectan a la región.

Entre los problemas planteados a las autoridades, figura el del agua Potable de Villa Alegre, el que ha merecido una especial atención del señor Corvalán.

El Ministerio de Fomento tiene destinados los fondos correspondientes para la instalación de estos servicios en Villa Alegre y los terrenos y las vertientes ya han sido expropiadas por el Gobernador.

No obstante todo esto, aún la Dirección de Hidráulica no soluciona con el contratista de las obras lo concerniente a precios de algunos materiales.

Pronto se iniciarán las obras de pavimentación de Villa Alegre, que se han retrasado, porque aún no se inician los trabajos de instalación de la red de agua potable de Villa Alegre.

La Primera Autoridad del Departamento ha venido recibiendo promesas reiteradas de la Dirección de Hidráulica, en el sentido de que a la brevedad se iniciarán los trabajos. Ultimamente se ha vuelto a dirigir a esa Jefatura de Servicios, encareciéndole la pronta iniciación de los trabajos, que con toda razón viene reclamando el vecindario.

ESTADIO DE SAN JAVIER

El Estadio de San Javier no ha podido ser entregado al uso y goce de los deportistas, por cuanto se ha hecho indispensable dar término a obras de urgencia, como ser habilitación de canchas, instalación del servicio de agua potable y construcción de camarines.

Este Estadio reúne condiciones magníficas para la práctica del deporte y ofrece un imponente golpe de vista. Así y todo, no presta servicios, por las razones que exponemos.

Al Gobernador, en su viaje a Santiago, el Ministro señor Irribarren, prometió que destinaría veinte mil pesos para la terminación de estas obras. Recientemente la primera autoridad del Departamento se ha dirigido a dicho Secretario de Estado, solicitándole el pronto envío de esos fondos, a fin de dar término a una sentida aspiración del deporte local.

HABITACIONES DE EMERGENCIA

La Aldea de la Huerta del Maule, que fué cabecera de la Comuna del mismo nombre, y que tiene cierta importancia histórica, va que su fundación se debe a la Orden de los Jesuitas en tiempos de la Colonia, fué violentamente sacudidas con el sismo de enero del año pasado.

A ocho leguas de San Javier, en el invierno queda bloqueada, por cuanto el camino de acceso a ella está en pésimas condiciones, siendo imposible todo tránsito.

Sus casas se encuentran en su casi totalidad completamente destruídas, y muchas de las que lograron quedar en pie se han derrumbado por los efectos del último violento temporal.

El Gobernador, señor Corvalán, para solucionar el agudo problema de la habitación en esa localidad, ha solicitado de la Corporación de Reconstrucción y Auxilios, la construcción de habitaciones de emergencia.

POSTA DEL SEGURO OBRERO

Ya nos hemos referido a las precarias condiciones en que se encuentra la población de la aldea de la Huerta del Maule.

La Posta del Seguro Obrero que existía en esa localidad fué trasladada a Villa Vicencio, quedando la población sin ningún recurso sanitario.

El Gobernador señor Corvalán ha reclamado de esta situación, dirigiendo un Oficio al Ministro de Salubridad, Dr. Allende, para que se habilite nuevamente la Posta del Seguro Obrero en Huerta del Maule.

Se estima que las autoridades tomarán las medidas del caso para solucionar rápida y satisfactoriamente estos problemas.—(El Corresponsal).

SANTIAGO

11.o ANIVERSARIO DE BOMBEROS DE PUENTE ALTO, ES CELEBRADO

PUENTE ALTO, 3.— Con motivo de su 11.o aniversario, la primera Compañía de Bomberos ha preparado un programa de colaboración que se inició el jueves 1.o con una Velada de Gala. Ayer, fecha de su aniversario se efectuó en su Cuartel una sesión solemne.

Se terminarán los festejos hoy, con un ejercicio bomberil en que participará la 2.a Compañía, a continuación se servirá un almuerzo en los amplios salones de su Cuartel.

Fué su primer Director, don Belarmino Meza. Actualmente dirige esta Compañía, don Juan Estay I. (El Corresponsal).

TALCA

SE ESTUDIARA LA CONSTRUCCION DE LA PLAZA PUBLICA

LICANTEN, 3.— Ante la falta de recursos municipales para proceder a los arreglos del sitio destinado a plaza pública de este pueblo, el Alcalde don Efraín Ruiz Gamboa ha dictado últimamente un decreto por el cual designa una Comisión con amplias facultades para resolver este problema, buscar el financiamiento y dirigir los trabajos. Componen la comisión el Gobernador del Departamento don Juan Falcón B., el Capitán Comisario don Augusto Meirelles, el jefe de estación don Hernán Martínez, el Agrónomo Departamental don Hernán Escobar, el Conductor de Obras, don Renato Ramírez y el Inspector Municipal, don Ernesto Castillo M. (Corresponsal).

OLDSMOBILE
PRODUCTO DE LA GENERAL MOTORS
COMODIDAD
POTENCIA
ECONOMIA

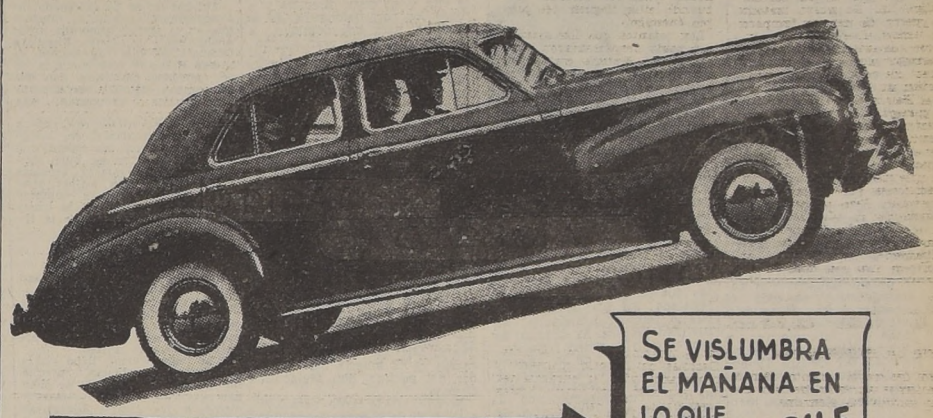

SE VISLUMBRA EL MAÑANA EN LO QUE OLDSMOBILE presenta HOY

EXPOSICION DE LA ULTIMA PARTIDA
LLEGADA
MODELOS EN TODAS SUS SERIES
"60" "70" y CRUCERO "90"
VISITENOS SIN COMPROMISO

GUNDLACH GRESWELL LTDA
TEATINOS 244 • TELEFONO 81424
SERVICIO y REPUESTOS: ZAÑARTU 1044 • FONO 86046.

TELEFONO 4427
BLANCO 1161

VALPARAISO

CASILLA N.o 109-V

El nuevo Ministro del Interior llegó a Valparaíso a bordo del "Aconcagua"

Formuló declaraciones a "La Nación" sobre política norteamericana

GESTIONES QUE REALIZO EN EE. UU.

Fué recibido por las autoridades civiles y militares

MAÑANA ASUMIRA SU CARGO

A bordo de la motonave "Aconcagua", de los registros de la Compañía Sud Americana de Vapores, que arribó ayer en la tarde a este puerto, regresó al país don Guillermo Labarca Hubertson, que, recientemente, ha sido designado por S. E. el Presidente de la República, para que ocupe el cargo de Ministro del Interior, en lugar de don Humberto Alvarez Suárez, que presentó su dimisión.

Como es del dominio público, el señor Guillermo Labarca fué a Estados Unidos a cumplir una importante comisión que le confió el Supremo Gobierno, al alejarse de sus funciones como Ministro de Defensa Nacional, en el enterior Gabinete del Excmo. señor Aguirre Cerda, labor que cumplió con el más feliz éxito.

LLEGA A VALPARAISO

Minutos después de las 16 horas entró a la bahía de este puerto el buque motor "Aconcagua", a cuyo bordo venía el nuevo Primer de nuestro Gobierno. Mientras esa nave realizaba su maniobra de atraque, numerosas lanchas surcaron la bahía conduciendo al "Aconcagua" a las autoridades civiles, de las Fuerzas Armadas, funcionarios del Estado y amigos y familiares del señor Labarca Hubertson, que fueron a darle la bienvenida.

EL RECIBIMIENTO

El salón de la unidad de la Compañía Sud Americana se hizo estrecho para contener a las autoridades y relaciones del Ministro del Interior y de su esposa, la señora Amanda Labarca, quien fué objeto también de un cordial recibimiento.

Entre las personas y autoridades que vimos a bordo del "Aconcagua" anotamos al Director General de la Armada e Intendente Interino de Valparaíso, vicealmirante don Julio Allard Pinto; al Director General de Carabineros, general don Oscar

El Ministro del Interior y señora acompañados de algunas de las autoridades que los recibieron a bordo del "Aconcagua"

Reeves Leyva; al Director General de Investigaciones e Identificación, don Osvaldo Fuenzalida Correa; al Director General de Correos y Telégrafos, don Raúl Julliet Gómez; al Subsecretario del Ministerio del Interior, don Raúl Rettig; al señor José Ollino Buzeta, Administrador de la Caja de la Marina Mercante, que lo saludó en nombre de la Junta Central del Partido Radical; a una delegación de la Junta Provincial del Partido Radical, encabezada por su presidente don José O. Verdejo, a una delegación de la Asamblea Femenina Radical, acompañada por el diputado don Ismael Carrasco Rabago; al Comandante de la Guarnición, coronel don Federico Japke,; al Prefecto Jefe de Investigaciones, don Luis Soto Folch; al Prefecto de Carabineros de Valparaíso, coronel don Eduardo Maldonado Mercado; al Tesorero Provincial y miembro de la Comisión de Control de Cambios, don Vicente Naranjo; al Comandante en Jefe del Apostadero Naval de Talcahuano, almirante don Vicente Merino Bielich; al Comandante de la Capitanía de Puerto, don Alfredo Hoffmann; al Superintendente de Aduanas, don Gustavo Quezada Acharán; a funcionarios de la Aduana; de la Prefectura de Investigaciones; de la Prefectura de Carabineros; de la Empresa de los FF. CC. del Estado, cuyo Director se hizo representar por el Jefe de Bienestar, señor Jorge Pérez Cuevas; al secretario del Alcalde de Viña del Mar, doctor don Eduardo Grove Vallejo; al ex-Intendente de Valparaíso, don Aníbal Cruzat Ortega; al abogado de la Prefectura de Carabineros, don Jorge Gándara Escobar; al Prefecto de Viña del Mar, comandante Jahn; a don Víctor Olguín; a la señorita Adriana Olguín; funcionarios de la Superintendencia de Aduanas y a una gran cantidad de relaciones y familiares de los esposos Labarca.

SUS DECLARACIONES

Interrogado el señor Labarca declaró:

"Fuí a Estados Unidos a iniciar las negociaciones para que nuestras Fuerzas Armadas cuenten con modernos elementos, actividades que se me facilitaron mucho, pues encontré en todas las esferas el mejor propósito hacia nuestro país.

"Me preocupé, también, de finiquitar las negociaciones que iniciaron en forma que merece destacarse, don Guillermo del Pedregal y don Manuel Bianchi; para que se otorguen créditos a nuestro país, obteniendo que los bancos nos concedan empréstitos por un total de doce millones de dólares, sin perjuicio de amplios créditos que concederán firmas comerciales e industriales que tienen interés en vender en Chile, en ventajosas condiciones"

ROOSEVELT Y WELLES

"Las negociaciones que me comisionó realizar el Gobierno— agregó el Ministro del Interior— se llevaron con una expedición y celeridad muy especial, gracias a que, desde el primer momento, conté con el apoyo decisivo de Summer Welles y del propio Presidente Roosevelt, que se manifestaron decididos amigos de nuestro país. Ambos manifestaron reiteradamente sus buenos deseos hacia el porvenir de nuestro país, en cuyo creciente progreso confían.

SITUACION POLITICA

De la situación política de nuestro país, nada podía decirnos el señor Labarca, pues sólo posee las referencias que le proporcionó el Presidente de la República, en la conversación telefónica que sostuvo con él cuando se encontraba en el Perú.

Sin embargo, podía hablarnos de la política en Estados Unidos y a este respecto nos manifestó:

"Creo que el señor Roosevelt será reelegido por tercera vez, pues goza de todas las simpatías del pueblo. Su contrincante Wilkie, es representante de Wall Street, vale decir de los círculos financieros, de manera que no es un hombre que goce de popularidad en una nación donde el electorado es, por sobre todas las cosas, eminentemente democrático.

POLITICA ARMAMENTISTA

La preocupación fundamental de Estados Unidos, en el momento actual, nos expresó el Ministro del Interior, es mejorar su defensa nacional, proveyéndose de cuantos elementos sean necesarios, pues el conflicto europeo ha encontrado a esta gran nación en condiciones de inferioridad en cuanto a recursos bélicos se refiere. El gobierno ha despachado ya leyes por treinta mil millones de dólares, cifra que, de seguro, será duplicada, o triplicada, todas las que han encontrado el favorable apoyo de los diferentes sectores políticos, que han apoyado incondicionalmente esta política del Presidente Roosevelt. Todas las fábricas dedican sus actividades a fabricar armas y más armas, para garantizar la defensa de la República en cualquier momento", terminó diciéndonos el señor Labarca Hubertson.

EL FRENTE POPULAR

En cuanto al Frente Popular, nos declaró:

"El Frente Popular es una entidad seria, la base en que descansa el actual régimen de Gobierno de la República y es por eso que deben terminar todas las divergencias que se suscitan entre los partidos que lo forman.

"Es urgente demostrar que la adhesión del Frente Popular al Gobierno es de hechos y no de palabras y hay que trabajar con todo esfuerzo para que los pilares básicos del Ejecutivo en ningún momento se encuentren amenazados".

BAJA A TIERRA

A las 17.30 horas, el Ministro del Interior, don Guillermo Labarca acompañado de su esposa, bajó a tierra y en el automóvil del Director General de Investigaciones, acompañado del señor Fuenzalida Correa y del Subsecretario del Interior, don Raúl Rettig, se dirigió al Astur Hotel, desde donde, después de un breve descanso, se dirigió, también en automóvil, a la capital.

JURARA EL LUNES A LAS 11

El Subsecretario del Interior, don Raúl Rettig, nos informó ayer a bordo del "Aconcagua" que el Ministro del Interior, prestará juramento de estilo, ante S. E. el Presidente de la República, el lunes a las 11 de la mañana.

A los Señores Constructores y Dueños de Propiedades

ASEGUREN SUS EDIFICIOS CONTRA LAS INFILTRACIONES USANDO IMPERMEABILIZACIONES CON EL NUEVO SISTEMA

"GUMASTIC"

M. R.

PIDA OFERTAS Y CONSULTAS GRATUITAS A LOS INGENIEROS CONTRATISTAS

HERLINGER Y CIA.

TEATINOS 346 — TELEFONO 84232

SANTIAGO

Grace Line

"SANTA CLARA"

Saldrá de Valparaíso el viernes 9 de agosto a las 13 horas, con escalas en: Chañaral, Antofagasta, Mollendo, Callao, Talara, Guayaquil, Buenaventura, Balboa, Cristóbal, Barranquilla y Nueva York.

PROXIMAS SALIDAS:

"SANTA LUCIA", agosto 23 a las 13 horas
"SANTA ELENA", Sepbr. 6 a las 13 horas

PASAJES A EUROPA VIA NUEVA YORK

GRACE Y CIA. (CHILE) S. A.

HUERFANOS 1189 — TELEFONO 63142

SANTIAGO.

122.o ANIVERSARIO DE SU FUNDACION CELEBRA HOY LA ESC. NAVAL CON ACTOS DE ESPECIAL SIGNIFICADO

Ayer se inició el programa de festejos para celebrar esta efemérides

El primer plantel de educación naval del país cumple hoy 122 años de existencia. Este aniversario de su fundación sorprende a la Escuela Naval de Chile en un magnífico pie de organización, adelanto y progreso.

LOS FESTEJOS

En el nuevo año de vida que ha cumplido la Escuela Naval, la Dirección del establecimiento ha dispuesto que en el programa de festejos participen solamente los jefes, oficiales, profesores, cadetes y personal subalterno del plantel. Ayer se llevaron a efecto los campeonatos internos de natación, tiro al blanco y números de atletismo que tuvieron extraordinario brillo.

En el día de ayer, se efectuó también un gran partido de football entre las tripulaciones de la Escuela Naval y de Máquinas, respectivamente, en la cancha de la primera.

Posteriormente, en el Salón de Actos de la Escuela Naval se llevó a efecto con bastante éxito un gran programa literario musical con participación de los alumnos y profesores.

LOS NUMEROS DE HOY

Con motivo de ser hoy el día oficial de la Escuela, se realizará, siempre que el tiempo lo permita, un variado programa.

Los números más atrayentes del programa de hoy estarán constituídos por las reparticiones de premios correspondientes a los campeones de esgrima y de natación de los diferentes compañías, como asimismo las reparticiones de premios correspondientes a los vencedores en la competencia realizada entre la Escuela Naval y la de Máquinas.

Los cadetes tendrán, además, hoy, un almuerzo íntimo, concediéndoseles, con posterioridad, puerta franca.

EL ALMIRANTE ALLARD

El vicealmirante y Comandante en Jefe de la Armada don Julio Allard Pinto, cumplimentó al Director de la Escuela Naval, contraalmirante don Juan Agustín Rodríguez, en el día de ayer, con motivo del 122.o aniversario de la fundación de la Escuela Naval.

120 vacunos para fomento lechero llegaron al país

Fueron adquiridos en Canadá y se trajeron a bordo del "Aconcagua"

CINCO REPRODUCCIONES

A bordo de la motonave "Aconcagua", consignadas a la Corporación de Fomento de la producción, llegaron ayer 120 cabezas de ganado.

DESDE EL CANADA

Este ganado viene desde el Canadá directamente a Chile y está formado por vacas lecheras de fina clase destinadas a estimular la producción de leche en nuestro país.

Las 120 cabezas serán embarcadas a la capital en 9 carros especiales proporcionados por la Empresa de los FF. CC. del E.

UN TORO REPRODUCTOR

Llamó poderosamente la atención un toro reproductor de fina sangre llamado "Ali América" que viene en este cargamento.

5 VAQUILLAS

5 de los 120 animales que vienen en el "Aconcagua" se reprodujeron. A la altura de Colón, más o menos, los pasajeros se encontraron con la novedad de que en el barco había 5 vaquillas nuevas. Las vaquillas se conservaron en perfecto estado y llegaron a Valparaíso sin contratiempos de ninguna especie.

PACIFIC LINE

Frecuentes salidas de vapores de carga y pasajeros para la costa e Inglaterra

PORMENORES E INFORMES:

SANTIAGO, Agustinas 1066
VALPARAISO, Blanco 689

Movimiento marítimo

LLEGADAS

Ayer:
ACONCAGUA, de Nueva York.
TAITAO, de Chiloé.
DON LUIS, de Lota.
CABARITA, de Calcutta.
Hoy:
ARAUCO, de Buenos Aires.
NAGUILAN, de Arica.
ALB. HAVERBECK, de Corral.
Mañana:
GEISHA, de Oslo.
HUELLELHUE, de Coquimbo.
MOLJA, de Newport.

SALIDAS

Ayer:
TALCAL, para Iquique e intermedios.
GILDA, para Chañaral e intermedios.
MAULLIN, para Antofagasta e intermedios.
Hoy:
VILLARRICA, para Arica e intermedios.
Mañana:
NAGUILAN, para Corral e intermedios.
TAITAO, para Coquimbo.

SANTIAGO

ROTARY CLUB DE SAN BERNARDO TRIBUTO UN HOMENAJE AL PERU

Competencia de football oficial se inicia esta tarde en el Estadio de la Maestranza

SAN BERNARDO, 3. — La sesión rotaria última destinada a conmemorar el aniversario de la independencia de la república hermana, se vió prestigiada con la asistencia del Coronel don César Salazar, adicto militar de la Embajada del Perú, de las autoridades locales y de los rotarios de Santiago y de Maipú.

Pronunciaron discursos alusivos a la confraternidad chileno- peruana los señores Mario Arroyo, presidente del Rotary Club, José Rojas Inostrosa, profesor del Liceo, Coronel Salazar y José Pinochet Le-Brun, rotario de Maipú.

COMPETENCIA DEPORTIVA

SAN BERNARDO, 3. — La inauguración de la competencial oficial de la Asociación de Football de esta ciudad que tendrá lugar en el Estadio de la Maestranza en la tarde de hoy, dará origen a una fiesta deportiva de gran significación.

En esta ocasión se repartirán los premios a los clubes vencedores del Campeonato de Apertura de la presente temporada y harán uso de la palabra el Gobernador del Departamento, don Galvarino Ponce y el Secretario de la Asociación de Football don Oscar Cuadra. — El corresponsal.

BANQUETE A DON RAUL BRAÑES

SAN BERNARDO, 3 — En el Club Radical de esta ciudad sus amigos y correligionarios ofrecerán hoy un banquete al Diputado don Raúl Brañes por su destacada y brillante actuación en los acontecimientos políticos recientes. — El corresponsal.

GRATIS

la clave para mejorar su suerte en negocios, loterías, juegos de azar y la manera de resolver sus problemas íntimos.

Pida el libro "El secreto de los Toquis", a Petronila Trejo Millaqueo. Casilla 80, Arauco, adjuntando una estampilla para la respuesta y se le remitirá.

GRATIS

ALMORRANAS

En los casos de Almorranas, proporciona alivio el Ungüento Man Zan, producto elaborado exclusivamente para combatirlas.

Cada tubo viene provisto de una cánula especial mediante la cual el ungüento se aplica sin dificultad, llegando a todas las partes afectadas. En venta en todas las farmacias al precio de $9.60 el tubo.

Fórmula a base de Hamamelis Virginia, Alcanfor, Aceite de Eucaliptto y Fenol.

MAN (M. R.) ZAN

Elaborado por los fabricantes de las conocidas Píldoras De Witt.

En la mañana de hoy se inician los homenajes del Partido Democrático a su fundador don Malaquías Concha

Con motivo de cumplirse 19 años desde su fallecimiento, habrá una concentración en el Teatro Miraflores y una romería al Cementerio General, y comenzará en todo el país una intensa campaña de agitación política

CITACION DE ORGANISMOS COMUNALES

A las 10 de la mañana de hoy se efectuará en el Teatro Miraflores la gran concentración organizada por el Centro Democrático de Estudios, en homenaje al fundador del Partido Democrático, don Malaquías Concha, en el 19.o aniversario de su fallecimiento.

PERSONALIDAD DE MALAQUIAS CONCHA

Don Malaquías Concha, abogado, fundó el Partido Democrático el año 1887, con el mismo nombre de Partido Democrático que hoy lleva. Fué la figura dominante dentro de su partido hasta la fecha de su muerte, ocurrida el 5 de agosto de 1921. Representó a su partido en el Parlamento ininterrumpidamente desde 1905 hasta 1921. Falleció siendo senador por la provincia de Concepción. Despidió sus restos don Pedro Aguirre Cerda, a nombre del Gobierno de aquellos años, en calidad de Ministro del Interior. Fué varias veces Ministro de Estado e imprimió rumbos a la política nacional.

EL ACTO DE HOY

El homenaje que se rendirá hoy a la personalidad de don Malaquías Concha da cumplimiento a un acuerdo de una Convención Nacional del Partido Democrático, que acordó conmemorar el aniversario de la muerte de su fundador con actos recordatorios en todo el país; obedece a una disposición de la Junta Ejecutiva del partido, dada con este motivo; y es al mismo tiempo, el fruto de los trabajos del Centro Democrático de Estudios, institución que reúne a caracterizados elementos intelectuales de su partido.

PROGRAMA E INVITADOS

Asistirán a la concentración de hoy gran parte de los parlamentarios democráticos, faltando sólo algunos que se ausentarán de Santiago: el señor Ministro del Trabajo; el presidente del partido, don Máximo Venegas; los parlamentarios demócratas y miembros de la Junta Ejecutiva del Partido Democrático a quienes se ha invitado especialmente.

La Juventud Democrática se presentará uniformada y con todos sus estandartes, banderas y distintivos. Los números de arte estarán a cargo del Departamento de Arte y Cultura del Centro Democrático de Estudios. Hablarán el presidente del Centro que organiza el acto, D. Leonidas Leyton L., algunas autoridades del partido, y posiblemente, el Ministro don Juan Pradenas Muñoz.

CAMPAÑA DE AGITACION

Con motivo del aniversario del fallecimiento de don Malaquías Concha, fundador del Partido Democrático de Chile, esta colectividad acordó realizar una intensa campaña de agitación política a través del país, con el objeto de fortalecer su posición doctrinaria de lucha, difundir su programa y reforzar su adhesión al Frente Popular.

En Santiago se realizarán el domingo 11 del presente concentraciones comunales en las agrupaciones de la provincia, a las cuales asistirán dirigentes nacionales del partido, quienes han sido designados por la Junta Ejecutiva.

En las filas democráticas hay gran interés por asistir a estas concentraciones, destinadas también, a hacer demostraciones de los efectivos con que cuenta el partido para la campaña electoral del año próximo.

La Junta Ejecutiva del Partido Democrático designó en la siguiente forma a los representantes que concurrirán a las concentraciones comunales simultáneas del 11 de agosto, en la provincia de Santiago:

Quinta Normal: Diputado Pedro Cárdenas Núñez; Providencia: Juan Aravena; San Bernardo: Fernando Daroch; Melipilla: Armando Peña; Conchalí: Manuel Barrera; Lampa: Manuel O'Ryan; Maipú: Teodoro Agurto; Curacaví: Diputado Samuel Valk; Ñuñoa: Diputado Dionisio Garrido; Puente Alto: Diputado Luis Muñoz Moyano; Cisterna: Juan Francisco Díaz; San Miguel: Diputado Juan Silva Pinto; Las Condes: Alberto Hidalgo; Buin: Jefe Nacional Sindical: Guillermo Gruss Mayer; Paine: Jorge Cesta; Renca: Julio Canelo; e Isla de Maipo: Oscar Silva Pinto.

Las concentraciones simultáneas se efectuarán en los respectivos locales de sesiones de las agrupaciones comunales, a las cuatro de la tarde del día señalado. En ellas se abordarán cuatro puntos principales: actualidad política, sindicalización, acción social, unidad frentista.

En el curso de la presente semana se hará la propaganda necesaria para asegurar el éxito de las concentraciones, con la colocación de carteles y el reparto de volantes.

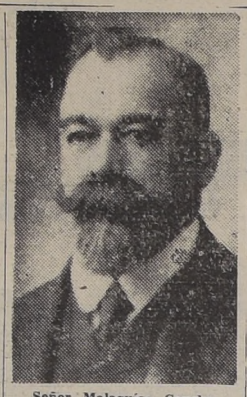

Señor Malaquías Concha

JUVENTUD DEMOCRATICA DE CHILE DEPARTAMENTAL QUINTA NORMAL

Por orden del camarada secretario general de la Juventud, don E. Mora Vergara, citase a todos los militantes para hoy, a las 9 de la mañana, en el local de costumbre, para dirigirse a la concentración del Teatro Miraflores.

Se encarece la asistencia de todo militante uniformado.

JUVENTUD DEMOCRATICA. MOISES MERVIAS

Por orden del secretario seccional, citase a todos los militantes para hoy, a las 9 de la mañana, para dirigirse en masa a la concentración del Teatro Miraflores.

Asistencia obligatoria y controlada.

Punto de reunión Agrupación Democrática de Quinta Normal, Robles N.o 466.

JUVENTUD DEMOCRATICA DE CHILE SECCIONAL GABRIEL GARRIDO

Por orden de la Departamental Quinta Normal, citase a todos los componentes para hoy, a las 9 de la mañana en punto, en el local del partido, Robles N.o 466.

Asistencia controlada y puntualidad en la hora.

DEMOCRATICOS DE QUINTA NORMAL ADHIEREN A HOMENAJE AL FUNDADOR DE SU PARTIDO

Los democráticos de Quinta Normal, en reunión del viernes último, resolvieron adherirse al homenaje con que los democráticos de Santiago recordarán al fundador del partido, don Malaquías Concha.

Al efecto, se resolvió comisionar al diputado del Distrito, don Juan Silva Pinto, para que haga uso de la palabra, en nombre de los democráticos del Segundo Distrito, presentarse con el estandarte de la Agrupación, y el de la Juventud "Juan Silva Pinto", quienes asistirán uniformados.

Felicitar a la directiva del Centro de Estudios por la labor en bien de la organización de los cuadros del partido.

Los democráticos de esta Comuna deberán concentrarse hoy, en Robles 466, a las 9 A. M., para dirigirse en masa al Teatro Miraflores, lugar de la concentración.

CENTRO RENOVACION DEMOCRATICA "MANUEL ANTONIO LUNA"

De orden del señor presidente, cita a todos sus componentes, para dirigirse en masa al Teatro mañana, a una gran concentración que se efectuará en el Teatro Miraflores, en homenaje al fundador del partido, don Malaquías Concha.

Asimismo, se ruega concurrir en masa, el mismo día, a las 15 horas, a la romería que se efectuará a su tumba, partiendo ésta, desde el local de la Junta Ejecutiva, en Santo Domingo N.o 1277.

SECCIONAL DE LA 5.a COMUNA

De orden del señor presidente, se cita a su mesa directiva y a todos los correligionarios de la Comuna, para hoy domingo, a las 10 horas, a una gran concentración y asamblea que se llevara a efecto en el Teatro Miraflores, en homenaje al fundador del partido, don Malaquías Concha, en el 19.o aniversario de su fallecimiento.

Al mismo tiempo, se ruega concurrir en masa, a la romería que se efectuará a su tumbo, hoy a las 15 horas, partiendo desde el local del partido, en Santo Domingo 1277.

PARTIDO DEMOCRATICO DE SAN MIGUEL

Se pone en conocimiento de todos los democráticos de San Miguel, que hoy queda suspendida toda reunión en la mañana, con el objeto de asitir en masa a la gran concentración que el partido efectúa hoy a las 10 de la mañana, en el Teatro Miraflores, en conmemoración de la muerte del fundador del partido, don Malaquías Concha.

Se cita, por lo tanto, para hoy, a las 9.30 de la mañana, en San Ignacio 2543, para de allí en camiones trasladarse todos a la concentración. La asistencia es obligatoria.

Hoy ratificará la democracia penquista la fusión acordada en concentración del dmgo. 28

Parlamentarios demócratas y democráticos se fueron ayer a Concepción, con el objeto de participar activamente en los debates

COMISION DE 4 ACTUARA EN SANTIAGO

En los círculos políticos se espera que en la semana que viene, los demócratas y democráticos, pondrán término a la larga gestación de la tan anunciada y esperada fusión de sus directivas y militantes.

Se cree que en el finiquito de las diferencias que hasta ahora separan a estos dos partidos jugará un importante papel el Partido Radical, por conducto del Jefe de la Izquierda Parlamentaria, diputado don Raúl Brañes, que actuaría como árbitro en las dificultades.

Aunque no se ha entregado información a la prensa, sabemos que en la sesión celebrada anteanoche por la Junta Ejecutiva Democrática, que fué secreta, se acordó designar una comisión de dos personas para que, con dos demócratas, estudien las diferencias actuales y propongan una solución.

Otras veces se ha recurrido a mecanismos análogos, sin resultado; pero ahora se espera que esta resolución tenga buen éxito, porque las cuatro personas encargadas de esta misión quedarían facultadas para nombrar un quinto miembro de la comisión, que sería el Jefe de la Izquierda Parlamentaria.

LA DEMOCRACIA DE CONCEPCION

Hoy se efectuará en la ciudad de Concepción una gran concentración de elementos demócratas y democráticos, citados en conjunto por sus directivas para formalizar el pacto de fusión acordado el domingo último.

Esta concentración tiene extraordinaria importancia, porque hoy se cumple el plazo de ocho días que los mismos elementos dieron a las Juntas Ejecutivas de ambos partidos para acordar la fusión en todo el país. Según hemos sido informados, si hasta el momento de la concentración, no ha llegado una información favorable, los demócratas y democráticos penquistas ratificarán su fusión e iniciarán una campaña nacional para que sus correligionarios de todo el país procedan en la misma forma, prescindiendo de sus directivas superiores.

EL PARTIDO DEMOCRATA ENVIA DELEGADO

Por acuerdo de la Junta Ejecutiva, se trasladó a Concepción el vicepresidente del Partido diputado, don Carlos Cifuentes, para asistir a la Concentración Provincial que realizarán unidos los elementos del partido con los del Democrático.

El presidente, senador don Fidel Estay, envió un telegrama al presidente de la Agrupación de Concepción, en que le dice: "Espero resoluciones de ustedes inspírense altos intereses democracia alejándose cuestiones personales y mirando sólo grandeza dignidad partido".

LA UNIFICACION

Continúan las gestiones de entendimiento con el Partido Democrático y por petición expresa de los diputados del Partido Democrata, se acordó tratar nuevamente estos asuntos en la sesión ordinaria del martes próximo.

La Junta Ejecutiva del Partido Demócrata ha sido citada a una sesión extraordinaria para mañana lunes, a las 19 horas, en el local del partido calle Catedral N.o 1239, con el objeto de conocer la cuenta que dará la Comisión que fué a Concepción.

TAMBIEN VAN DEMOCRATICOS

Por tren de las 18 horas de ayer, se dirigieron también a Concepción los diputados democráticos don Juan Silva Pinto y don Dionisio Garrido, y el dirigente del mismo partido, don Manuel O'Ryan, quienes llevan el propósito de actuar activamente en los debates de la concentración.

Asamblea Radical de la 4.a Comuna

Dos aspectos del almuerzo con que los radicales de la 4.a Comuna celebraron ayer la constitución de su asamblea comunal, con la asistencia de varios dirigentes del Partido. Hubo más de trescientos comensales. Hicieron uso de la palabra en este acto, los señores Aníbal Peralta, presidente provincial; Jorge Rivera, regidor; Héctor Pacheco, Gustavo Girón, Armando Artigas, Pedro Vidal y varios otros.

Por votación interna, las bases del Partido Socialista señalarán hoy a los posibles candidatos a diputados

Ya han fijado fecha para esta misma formalidad los partidos Radical, Democrático, Conservador, Liberal y Demócrata.— Faltan los siguientes: Radical Socialista, Alianza Popular Libertadora y Agrario

MECANISMOS ELECTORALES

Hoy se efectuará en todo el país la elección interna de precandidatos socialistas para los cargos de diputados. El acto tendrá lugar en la seccionales del partido, desde las 10 hasta las 17 horas.

En conformidad a los reglamentos del Partido Socialista, esta elección, en que participan las bases socialistas, no determina que las personas que obtengan las más altas mayorías han de ser necesariamente los candidatos que afronten la lucha electoral, sino que es, en cierto modo, una especie de encuesta que practica el Comité Ejecutivo Central, para saber cuáles de sus elementos cuentan con mayores simpatías En este acto, las seccionales eligen precandidatos en número doble al de candidatos que el partido ha de presentar en las elecciones, y una vez llegados los escrutinios al Comité Central, después de haber pasado por el control de los comités regionales, la directiva superior designa a los que han de ser candidatos. Los designados pueden ser algunos de los que han sido elegidos por las seccionales; pero el Comité Central tiene también facultad para prescindir de ellos, designando a cualquier miembro del partido, aunque no haya obtenido votos.

La elección interna de hoy tiene, además, la característica de que las seccionales elegirán precandidatos sobre una base que no es la definitiva, pues el número de candidatos que corresponderá presentar al Partido Socialista será determinado, en su oportunidad, por el Comité Ejecutivo Nacional del Frente Popular.

En cuanto a los candidatos a senadores, serán designados por el Comité Ejecutivo Central.

EL PARTIDO DEMOCRATICO

Como lo informamos ayer, la Junta Ejecutiva del Partido Democrático aprobó el reglamento para la elección interna de candidatos.

Según estas disposiciones, la elección próxima ha de tener lugar el 20 de octubre.

Para ser elegido candidato a parlamentario, se requiere una antigüedad de cinco años en el Partido, y para regidor, este requisito se reduce a tres años. Cuando se elige un candidato, se requiere la mayoría absoluta de votos emitidos para ser proclamado y cuando son dos o más hasta con las mayorías relativas.

En la elección interna del Partido Democrático no pueden participar ni los extranjeros ni las mujeres.

FECHAS FIJADAS POR OTROS PARTIDOS

Con motivo de la cercanía de las elecciones generales de 1941, las elecciones internas de candidatos están adquiriendo ya una considerable importancia y, seguramente, como siempre en estos períodos, ellas captarán la mayor atención de los círculos políticos y determinarán muchos de los acontecimientos futuros.

Los siguientes partidos han fijado para sus respectivas elecciones internas las siguientes fechas: Radical, 12 de octubre; Democrático, 20 de octubre; Liberal, 18 de agosto; Conservador, 10 de septiembre; y Demócrata, 20 de noviembre

No han fijado fechas los partidos Radical Socialista, Agrario y Alianza Popular Libertadora.

En cuanto al Partido Comunista y a la Vanguardia Popular Socialista, no hacen elección interna, pues sus candidatos son designados por sus respectivas directivas.

La Juventud Radical de la provincia de Santiago se concentra hoy en el Municipal

Vendrán delegaciones de todas las comunas y dirigentes de Valparaíso, Talca, Linares, Concepción, Cauquenes, Rancagua, Curicó, San Fernando, La Serena y Copiapó.— Será analizada la situación política actual

ASISTIRAN LOS CENTROS OBREROS RADICALES

A las 10 de la mañana de hoy se efectuará la gran concentración pública organizada por la Juventud Radical de la provincia de Santiago, en el Teatro Municipal, en que se hará un recuento de los últimos acontecimientos políticos en que le ha tocado participar a la Junta Central del Partido. También se fijará una vez más la posición de sincero izquierdismo de esta colectividad juvenil.

A este acto concurrirán todos los efectivos comunales de la J. R. de la provincia y sus departamentos, asegurándose desde luego la participación de los elementos de San Antonio, Melipilla, Llo-Lleo, Puente Alto, Talagante, Til-Til, San Bernardo, Buin, El Volcán, etc.

En cuanto a la juventud radical de Santiago, se ha hecho obligatoria la asistencia de toda a militancia comunal de la ciudad.

DELEGADOS DE PROVINCIA

Esta concentración, que ha encontrado especial acogida en todos los sectores del radicalismo joven del país, se verá prestigiada también por la concurrencia de delegaciones de varias provincias. Así por ejemplo, se harán presentes en este acto, los dirigentes provinciales de Valparaíso, Talca, Linares, Concepción, Cauquenes, Rancagua, Curicó, San Fernando, La Serena, Copiapó, etc.

Se calcula en no menos de cien los dirigentes que asistirán en representación de la Juventud Radical de otras provincias.

LOS DISCURSOS

En primer término hará uso de la palabra el presidente de Santiago, señor Desiderio Arenas, quien analizará el pensamiento de la J. R. provincial y otros acontecimientos políticos últimos de especial trascendencia. En seguida, hablarán el presidente Nacional, don Raúl Molina; el regidor de la J. R., señor Jorge Rivera Vicuña; don Eduardo Labbé, por el grupo universitario radical; don Jacobo Schaulson, por el Consejo Provincial; don Luis Bossay, por la juventud radical de Valparaíso; y don Julio Bustamante, secretario general de la juventud de Santiago, quien cerrará el acto.

Todos estos discursos, como asimismo los detalles del acto, serán radiodifundidos por la Emisora "Nacional", C. B. 118, en cadena con otras Radiodifusoras, a objeto de que todo el radicalismo joven de Chile pueda escuchar el pensamiento de la J. R. de Santiago.

LAS COMUNAS ASISTIRAN CON ESTANDARTES

Sabemos que en las Circulares remitidas por el Comité Ejecutivo Provincial de la J. R. a las directivas de las comunas, se les hace obligatoria la asistencia con sus estandartes, banderas, "motes", etc. También dará mayor realce a este acto, la participación de los coros de los muchachos y jóvenes radicales, quienes para esta ocasión presentarán números especiales

LOS CUADROS ESPECIALIZADOS Y BRIGADAS TECNICAS

Caracteres de gran novedad tendrá en esta concentración la participación de los cuadros especializados y brigadas técnicas de la J. R. de Santiago, los cuales han preparado estudios de alto interés político y ponencias que llamarán extraordinariamente la atención.

Estos cuadros y brigadas están formados por elementos especialmente capacitados y cumplen una delicada función en el Consejo Provincial del radicalismo joven de la provincia.

CENTROS OBREROS RADICALES

Cita para hoy domingo a las 10 horas, en el Teatro Municipal, a todos los militantes de las seccionales que integran

EL ENCARGADO DE NEGOCIOS DE YUGOESLAVIA NOS VISITO AYER

El Sr. Kolombatovich ha sido abogado, periodista y voluntario durante los 4 años de la guerra mundial

SU CARRERA DIPLOMATICA

El Encargado de Negocios de Yugoeslavia, Sr. Kolombatovic, y el Cónsul, señor Eterovic, durante la visita a "La Nación".

Ayer nos visitó el distinguido diplomático yugoeslavo, señor Georges Kolombatovich, Encargado de Negocios del Reino de Yugoeslavia en Chile, Perú y Bolivia, acompañado del Cónsul de ese país, señor Francisco Eterovic.

El honorable señor Kolombatovich, estuvo en Rusia durante la revolución comunista, desempeñando el cargo de redactor en jefe del diario de los voluntarios yugoeslavos que combatieron en Rusia. En seguida, combatió como oficial voluntario en el ejército servio, durante la retirada por Albania hasta Salónica.

SU CARRERA DIPLOMATICA

Abogado de méritos, el señor Kolombatovich inició su carrera diplomática como cónsul en Düsseldorff, desempeñando después el cargo de cónsul en Rumania. De ahí pasó a ser Primer Secretario de la Delegación de su país en Tirana, Albania, para actuar después siempre como primer secretario, en Viena y en Atenas. En seguida, pasó a servir como cónsul general en Chicago, donde se desempeñó con singular acierto durante seis años. De regreso a Yugoeslavia, entró al Ministerio de Relaciones Exteriores, y después de desempeñar varios cargos de importancia que culminaron con su nombramiento como jefe del departamento de prensa y propaganda del Ministerio, pasó a servir de Encargado de Negocios de Yugoeslavia en Chile, Perú y Bolivia, con residencia en Santiago.

DISTINCIONES

Las dotes que el señor Kolombatovich a exhibido a través de su desempeño en los numerosos cargos que hemos enumerado, le han valido las siguientes condecoraciones: La Orden de San Sava, en 5.o, 3.o y 2.o grados; La Orden del Aguila Blanca, en 5.o grado; la Orden de la Corona Yugoeslava, en 4.o grado; todas éstas, Ordenes yugoeslavas. Además, se le confirió la Condecoración de los Voluntarios de la Guerra, que combatieron desde el año 1914 hasta el año 1918, la Condecoración de la Retirada por Albania, y la Condecoración Griega del Fénix.

Se decretará un día de colecta nacional con el fin de allegar fondos para alivio de los que sufren

S. E. EL PRESIDENTE DE LA REPUBLICA HACE UN LLAMADO PARA EL EXITO DE ESTA INICIATIVA A TODOS LOS ORGANISMOS FISCALES Y SEMIFISCALES, LAS FUERZAS ARMADAS, CARABINEROS E INSTITUCIONES DE DEPORTE, LAS ENTIDADES DE PRODUCTORES, CÓMERCIANTES Y EMPLEADOS Y A TODOS LOS CIUDADANOS QUE QUIERAN SERVIR LA CAUSA DE LA TRANQUILIDAD SOCIAL

El día de la colecta será el 20 de agosto, natalicio de O'Higgins; es decir, una fecha en que todos los chilenos deben hacer una reafirmación solidaria de su sentimiento patrio

TEXTO DEL LLAMADO DEL EXCMO. SEÑOR AGUIRRE CERDA AL PAIS

"Art. 10.— La Constitución asegura a todos los habitantes de la República:

"14.o— La Protección al trabajo, a la industria, **y a las obras de previsión social, especialmente en cuanto se refieren a la habitación sana y a las condiciones económicas de la vida, en forma de proporcionar a cada habitante un mínimo de bienestar, adecuados a la satisfacción de sus necesidades personales y a las de su familia"**

Las condiciones singularmente difíciles creadas para todos los pueblos por las imprevistas proyecciones de la conflagración europea, imponen al Gobierno el deber de formular un supremo llamado a todos los sectores de nuestra sociedad, a fin de que se agrupen en un sólido sentimiento común de comprensión y solidaridad sociales, capaz de llevar a las clases más débiles y, **especialmente a los niños y desvalidos, la sensación cierta de que no están desamparadas y de que pueden disfrutar de un mínimun de bienestar de acuerdo con las vitales necesidades humanas.**

Tal acción concertada no admite dilaciones y debe ser desarrollada de inmediato, destinada a proporcionar por lo menos alimento y vestuario a quienes carecen de elementos tan indispensables para la existencia.

A mi juicio, la tarea que se reclama no sólo resultará beneficiosa para los que disfrutarán de esta ayuda social, sino que habrá de significar, asimismo, la más sólida garantía de orden y de tranquilidad para quienes han logrado transformar su trabajo en capital y disponen, por consiguiente, de medios sobrados para proporcionarse una vida holgada.

En efecto, es imposible que una colectividad, cualquiera que sea su régimen político, pueda mantenerse en plenitud de orden, si la opulencia de arriba se ve contrastada por una degradante miseria de trabajo, y si se entrega a la sola opresión del más fuerte el mantenimiento de una normalidad que debe resultar de una ecuación de permanente justicia en la convivencia social.

El apaciguamiento de las ineludibles diferencias en las condiciones económicas y sociales no se obtiene con palabras, sino con hechos, y la llamada "lucha de clases" no se elimina con discursos, ni tampoco con la violencia, sino con espíritu y acción de fraternidad y compenetración de las angustias ajenas, como lo he venido predicando, constantemente, desde que asumí las responsabilidades del Poder.

Nuestra masa de trabajadores no constituye una raza inferior, y se distingue por su inteligencia y bondad. Sobreviven en ella las excelencias humanas que, en otras épocas, abrillantaron jornadas memorables de nuestra Historia y dieron a nuestro tipo popular contornos legendarios a lo largo del Pacífico. Pese al abandono en que se ha mantenido al pueblo, éste conserva sus facultades innatas de comprensión, por lo que no puede exigírsele que renuncie a los derechos de que tiene exacta conciencia, ni que asista impasible al frío egoísmo de muchos, frente a los rigores implacables de su miseria.

A su turno, la clase media, constituida por los mejores valores intelectuales del país, y por los que forjan el progreso económico en las diversas actividades nacionales, no puede mirar sin repudio un estado de cosas que la deprime en sus legítimas aspiraciones y la obliga a aparecer como mendicante de situaciones que justamente le corresponden por su preparación y condiciones sobresalientes.

No desconozco el espíritu elevado y benefactor de variados sectores de la colectividad social; pero el momento que vive el país, impone con urgencia un esfuerzo coordinado y más intenso.

El Gobierno anhela establecer una verdadera fraternidad, con amplitud de posibilidades para todos y sin otras desigualdades que las provenientes de los distintos méritos individuales. Y lo guía la evidencia de que la ansiada consolidación nacional sólo será una realidad cuando se redima al pueblo de su esclavitud económica, cuando los que nacieron bajo el desamparo social reciban generosa ayuda y cuando nadie se sienta un paria y un miserable dentro de la colectividad a que pertenece.

No se pretende desconocer los derechos de quienes perciben intereses de un capital. Pero, si bien tales personas pueden disfrutar de una vida mejor, no pueden sustraerse a la obligación de contribuir al bienestar de la colectividad que les ha hecho posibles esos beneficios, y están bajo el imperativo de proporcionar medios de vida a quienes carecen de ellos, colaborando así al progreso económico del país y a la estabilidad del orden social.

Esta obligación es fundamental y pesa sobre los nacionales lo mismo que sobre los extranjeros, que gozan aquí de las mismas garantías que los chilenos. Nadie puede eludir su debido cumplimiento y sólo podrá ser desconocida por quienes olviden que, dentro de la vida moderna, las sociedades que no ponen en acción un franco espíritu de solidaridad y de ayuda mutua entre todos sus componentes, se ven fatalmente conducidas a la violencia de abajo o al autoritarismo de un hombre o de un partido.

La obra inmediata de auxilio a que me he referido, será dirigida por una Comisión, y es de esperar que a su buen éxito contribuyan todos los organismos fiscales y semi-fiscales, las Fuerzas Armadas, Carabineros e Instituciones de deporte, las entidades de productores, comerciantes y empleados, y todos los ciudadanos que quieran servir la causa de la tranquilidad social, base primaria de prosperidad y engrandecimiento comunes.

Al servicio de las labores de esta Comisión que presidirá el Presidente de la República, se pondrán todos los recursos y elementos de que pueda disponer el Gobierno, y para la propaganda de sus actividades pido, desde luego, la cooperación de la prensa y radio nacionales, de los miembros de la educación pública y privada, de los empresarios de teatros y cines, y de todos los círculos sociales, sin distinción de clase, religión ni partido.

Se decretará un día de colecta nacional con el fin de allegar fondos para ir en alivio de los que sufren. Ese día será el 20 de agosto, natalicio de O'Higgins, es decir, una fecha en que todos los chilenos deben hacer una reafirmación solidaria de su sentimiento patrio.

COMISION

1) Ministros del Interior, Educación, Salubridad y Trabajo.
2) Excmo. señor Arzobispo de Santiago.
3) Presidente de la Excma. Corte Suprema.
4) Rector de la Universidad.
5) Directores Generales de Educación Primaria y Secundaria de Beneficencia, Salubridad, Cesantía, Restaurantes Populares y Director de Menores.
6) Presidentas del Club de Señoras y del Consejo Nacional de Mujeres.
7) Intendentes y Alcalde de la Provincia de Santiago.
8) Presidentas del Club de Señoras y del Consejo Nacional de Nacional de Agricultura y Cámara Central de Comercio.
9) Presidente de la Cruz Roja y Directora de la Revista "Acción Social".
10) Presidente de la Sociedad Nacional de Escritores.
11) Representante de las Colonias Escolares.
12) Presidente del MEMCH.
13) Representante de la Asociación de Boys Scouts.
14) Directores de Diarios de Santiago.
15) Secretario General de la Defensa de la Raza.
16) Comandante en Jefe del Ejército.
17) Director General de Carabineros.

Santiago, Agosto 3 de 1940.

(Fdo.) **PEDRO AGUIRRE CERDA**

NOTA— El Presidente se permite rogar a las personas nombradas, se sirvan concurrir al Palacio de la Moneda, a una reunión que se verificará el próximo martes 6, a las 11 horas.

El Automóvil Club festejó al Excmo. Sr. Labougle y a don Marcial Mora

Asistentes a la manifestación ofrecida al Ministro de Relaciones Exteriores, señor Marcial Mora y Embajador de la Argentina, señor Labougle.

Don Marcial Mora Miranda, actual Canciller, es el vice-presidente del Automóvil Club de Chile. Al ser designado para ese cargo, dicha institución ha querido festejarlo y anteanoche le ofreció una comida en el Club de la Unión, a la cual asistió especialmente invitado el Embajador de Argentina, Excmo. señor Eduardo Labougle, a quien se le hizo extensivo el acto despidiéndolo por su alejamiento del país.

Ofreció la manifestación el presidente, señor José M. Frontaura de la Fuente, agradeciendo los señores Mora y Labougle y hablando a continuación los señores Moisés Bernales, director, y Tomás Edo. Rodríguez, secretario del Automóvil Club de Chile.

Tanto el Canciller como el Embajador, en un ambiente fraternal, dieron pruebas de la amistad que une a Argentina y Chile.

Asistieron las siguientes personas: Marcial Mora, Eduardo Labougle, José Manuel Frontaura de la F., Moisés Bernales, Máximo Humbser, Gonzálo Bebesa, Humberto Valenzuela, Luis Alemparte, Hipólito Oliva, Eduardo Betteley, Tomás Edo. Rodríguez, Vasco de Larraechea, Manuel Soza y Carlos Cariola.

PARA PROPENDER A LA DEFENSA DE LOS PRINCIPIOS DE LA MEDICINA SEÑALADOS POR HIPOCRATES

Se ha fundado una asociación en Santiago.— Los miembros del Comité

Anteayer se efectuó la primera reunión de los simpatizantes chilenos del Movimiento Internacional Hipocrático, con una asistencia de más de doscientas personas que se congregaron en el local de la I. W. C. A.

Esta reunión tenía por objeto bosquejar un plan de acción dentro del país, estudiar un proyecto de estatutos para llegar a la constitución de una Asociación.

FINALIDADES

La finalidad básica que persigue esta nueva institución y tal como su nombre lo indica, es propender a la defensa de los principios de la medicina señalados por Hipócrates, movimiento que en otros países como Estados Unidos, por ejemplo, ha alcanzado a más de un millón de prosélitos.

UN COMITE

A fin de llevar a cabo las ideas insinuadas en la reunión del viernes pasado, se designó un Comité que adoptará las primeras medidas del caso, y que quedó compuesto por los señores Ismael Valdés Alfonso, Demetrio Salas y Daniel Reyes.

PROXIMA REUNION

Se señaló el 16 del mes en curso, para efectuar una segunda reunión en la que quedará definitivamente constituida la Asociación Chilena del Movimiento Hipocrático, entidad, que se piensa, quedará formada desde luego por más de quinientas personas.

Ayer se inauguró almuerzo escolar en Escuela de la Población Huemul

Dos aspectos de la inauguración del almuerzo a los alumnos de la Escuela de la Población Huemul.

A mediodía de ayer se llevó a efecto en la Escuela de Hombres de la Población Huemul, ubicada en la calle Waldo Silva número 2190, el acto de inauguración del servicio de almuerzo gratuito para los alumnos de ese establecimiento.

La Escuela, que es guardadora del pabellón de la República de Haití, se vió prestigiada durante el acto de ayer, con la presencia del Encargado de Negocios del país hermano, señor Constantino Mayard.

Se ofreció a los escolares de escasos recursos que gozarán de este útil servicio, un almuerzo después del cual se llevó a efecto un acto de variedades, en el cual tomaron parte los mismos alumnos del establecimiento.

LA SOCIEDAD DAVILA BAEZA RENDIRA HOMENAJE A BOLIVIA

Con este motivo se efectuará una velada hoy a las 15.30 horas

OTROS FESTEJOS

Hoy a las 15.30 horas en el Salón-teatro de la Sociedad "J. M. Dávila Baeza", ubicado en la calle de San Francisco 668, se llevará a efecto un festival en honor de la República de Bolivia y de su Embajador Excmo. señor Hernando Siles y demás personal de la Embajada.

En esta ocasión saludará al Embajador, a nombre de la Sociedad, su presidente Lautaro Valdivieso Vallejos.

También en este acto, se le rendirá un homenaje de recordación al escritor y periodista don Carlos Silva Vildósola.

La parte artística del programa estará a cargo de destacados elementos, entre otros, la recitadora Ana Salinas, el tenor Luciano López, el humorista Gabriel Maturana y otros artistas de las radios Nacional y Siam.

La orquesta "Neira" y "Traslaviña", tendrán a su cargo la parte musical.

Las Secciones de Football, Basketball femenino y masculino y Club Deportivo Ciclista Chacabuco de la Sociedad harán una presentación oficial en este acto e inaugurarán su nueva Sala de Secretaría.

Las entradas para esta velada son con invitación, y los socios y sus familiares pueden pasar a retirarlas hasta las 12 del día de hoy en el local de la Sociedad.

CAMPEONATO DEPORTIVO

A las 16 horas, se efectuará un partido de football entre estudiantes bolivianos y chilenos, para el cual se ha otorgado diversos premios.

EN LA UNIVERSIDAD DE CHILE

Mañana, a las 19 horas se efectuará una velada solemne en el Salón de Honor de la Universidad de Chile, que ha sido organizada por el Instituto Chileno Boliviano de Cultura, para conmemorar este aniversario.

Hablarán el presidente del Instituto, doctor Alfredo Alcaíno, el presidente del Bando de Piedad, don Jorge Meléndez, el presidente del centro Universitario Boliviano, don Remberto Monasterio y el Encargado de Negocios ad-interim de Bolivia, don Manuel Frontaura Argandoña.

Festival en el hogar San Martín

Se efectuará esta tarde en honor de los niños desvalidos recien ingresados

ASESOR TECNICO

A las 15 horas de hoy, se llevará a efecto en el Hogar San Martín, ubicado en Fermín Vivaceta N.o 968, un festival en honor de los niños desvalidos que han ingresado recientemente al establecimiento.

Con este motivo, se desarrollará un interesante programa. Se llevará a efecto una competencia deportiva interna, con intervención de los equipos que se han organizado entre los alumnos; en el Salón de Actos, se verificará una velada cultural, habiéndose añadido al programa la proyección de una película que ha sido facilitada a la Dirección de este plantel, por una compañía distribuidora de la capital.

Además se servirá un almuerzo especial a los muchachos recogidos.

LLEGADA DEL ALMIRANTE ANDONAEGUI

El Almirante Andonaegui, que ha sido designado Asesor Técnico del Hogar San Martín, llegará el jueves próximo a la capital. Vendrá acompañado por cinco muchachos de los que él mantiene en los cuatro hogares infantiles que ha creado en la ciudad de Valparaíso, con el propósito de que éstos niños sirvan de ejemplo a los asilados del establecimiento metropolitano.

El señor Andonaegui viene en su calidad de funcionario de la Dirección de Menores, y se espera que la experiencia que posee en asuntos relacionados con la protección de los desvalidos, sirva para organizar en debida forma el Hogar San Martín, cooperando de esta manera en forma eficaz a los fines que persigue la Intendencia en su campaña contra la vagancia y lamendicidad.

DIRECTORIO ELIGIO DE LA PROVINCIAL DE LA FIEP

En la última sesión ordinaria de delegados, la Federación de Instituciones de Empleados Particulares procedió a la elección de la mesa directiva y de delegado al Consejo Ejecutivo Nacional.

La nómina de las personas elegidas para los cargos directivos de la Fiep. Provincial de Santiago, es la siguiente: Presidente señor Eduardo Pizarro; primer vice, Ramón Alzamora; segundo vice, Guillermo Campos; secretario de actas, Oscar Cerda; secretario de correspondencia, Luis Laureda; secretario de prensa, Félix Cuadra; y, tesorero, Hernán Morales.

Practicada la votación para delegado al C. E. N. resultó elegido don Oscar Rodríguez.

EL PROBLEMA DE LOS FOSFOROS SE ESTUDIA EN EL COMISARIATO

El Ministro de Hacienda, señor Pedro E. Alfonso, nos declaró ayer en la mañana, que el Comisariato de Subsistencias estaba estudiando la definitiva solución del problema que actualmente constituye la producción de fósforos, ya que los productores han pedido un alza en el precio de los fósforos, por no ser remunerativa en las condiciones actuales.

El proyecto que contempla la solución del problema, será enviado al Ministro de Hacienda para su aprobación, para pasar en seguida a la consideración del Congreso Nacional.

DIA NACIONAL DE NORUEGA

El Ministro de Relaciones Exteriores, don Marcial Mora Miranda, envió en la mañana de ayer un cablegrama de congratulaciones al Ministro de Noruega en Chile, con residencia en Buenos Aires, Excmo. señor Rolf Otto Andvord, con motivo de la celebración de la fiesta nacional de Noruega.

IMPORTACION DE SACOS PARA LA INDUSTRIA AGRICOLA DEL PAIS

En la mañana de ayer se efectuó una reunión en el despacho del Ministro de Relaciones Exteriores, para tratar los problemas relacionados con la importación de sacos para la industria agrícola nacional.

En esta conferencia, a la que asistieron el Canciller, el Min. de Agricultura, el Subsecretario Subrogante de Comercio y representantes de la Comisión de Control de Cambios, se dejó muy adelantado el estudio de este problema y se llegó a un acuerdo respecto de las licencias para la importación de la cantidad de sacos necesaria para la industria agrícola del país.

REUNIONES CIENTIFICAS

SOCIEDAD CIENTIFICA DE CHILE.— Mañana, en su local social de Bellavista 0165, a las 18.30 horas, celebrará sesión general ordinaria, la Sociedad Científica de Chile.

La tabla es la siguiente:

1.o— Don Gustavo Loyola Acuña: "Sondajes estratosféricos".

¡Defiéndase del invierno! CONSUMA MAS MANTEQUILLA CENTRAL DE LECHE SANTIAGO SALAS ERRAZURIZ 2940 — FONO 93051-6

PASTILLAS BRONCOSAN ALIVIA LAS AFECCIONES de LAS VIAS RESPIRATORIAS

MAQUINAS DE COSER
VENDO PAGADERAS MENSUALMENTE.
HUERFANOS 920.
4.o piso. — Oficina 409

Escuela de Artesanos para Adultos
DEPENDIENTE DE LA ESCUELA DE ARTES Y OFICIOS
SECCION NOCTURNA
Está abierta la matrícula para los cursos especiales de:
MECANICA DE AUTOMOVILES, duración dos meses, clases diarias.
RADIO, duración tres meses, clases los días martes y jueves.
Asistencia: de 19.30 a 21.30 horas.
El costo de cada uno de estos cursos es de $ 100.
Para matrícula y más informes en Av. Ecuador 3769, frente a la 11.a Comisaría.

MUEBLERIA Rosenblatt M. C. R.
Avda. B. O'HIGGINS 1160
Le proporcionará Elegancia y Confort en su hogar con sus MUEBLES fabricados en
MADERAS TERCIADAS Y ENCHAPADAS
PRECIOS BAJOS — ALTA CALIDAD
FACILIDADES SIN RECARGO

CAJA DE CREDITO MINERO

CAPITAL . . . . . $ 80.000.000.00

CONSEJO DIRECTIVO

DIRECTOR Y PRESIDENTE DEL CONSEJO

Señor CESAR FUENZALIDA CORREA

CONSEJEROS

Señor HERNAN VIDELA LIRA
Señor OSCAR URZUA JARAMILLO
Señor VICENE ECHEVERRIA LARRAIN

Señor ARTURO HERRERA ACEVEDO
Señor MIGUEL HERRERA LOPEZ

Señor OSCAR CHANKS
Señor OSCAR PEÑA Y LILLO
Señor HUGO ZEPEDA BARRIOS

(Director del Departamento de Minas)
Señor OSVALDO VERGARA I.

GERENTE:
Señor RICARDO VALLEJO CARVAJAL

BALANCE GENERAL AL 30 DE JUNIO DE 1940

ACTIVO Y SALDOS DEUDORES

A.—FONDOS DISPONIBLES:			
Caja			
En Moneda Corriente		$ 1.028,332.30	
Depósitos en Bancos			
Moneda Corriente y Extranjera		3.572,650.60	$ 4.600,982,90
B.—COLOCACIONES:			
Préstamos			
a) Art. 16, Ley Orgánica Sg. Decre. Supremo N.o 5617	$ 23.850,831.47		
b) A Pequeños Mineros	14,251.16		
c) Industria Carbonera, Ley 4,248	2.605,808.77		
d) Corporación de Fomento	661,269.95	$ 27.132,161.35	
Créditos Originados por Prendas Pretorias		1.545,252.93	
Cuentas Corrientes c. Empresas Mineras y Mineros.		20.847,610.92	
Obligaciones del Personal		380,396.77	
Antic. sobre Compra de Minerales, Concentrados y Metales		8.969,617.30	
Otras Colocaciones			
a) Industria Minera	$ 14.263,170.69		
b) Industria Carbonera	298,715.58	14.561,886.27	73.436,925.54
C.—INVERSIONES:			
Valores Mobiliarios		$ 41.537,000.00	
Planteles de Beneficio		32.977,531.23	
Minerales y Productos de Concentración en Existencia y en Tránsito		77.256,696.06	
Bodega y Pulpería		18.946,874.60	
Enseres y Herramientas		2.675,832.90	
Muebles, Instalaciones y Materiales		2.323,685.14	175.717,619.93
D.—OTRAS CUENTAS DEL ACTIVO:			
Depósitos en Tesorería para Construcción de Caminos		$ 258,333.34	
Operaciones Pendientes y Varios		3.984,693.53	
Cambio		1.103,748.36	5.346,775.23
E.—OTRAS CUENTAS DEL DEBE:			
Minerales y Productos de Concentración			
Movimiento de Laboratorios			
Desembolso para fines de Fomento Industria Carbonera		$ 377.362.82	
Gastos de Administración y Varios			
Desembolso para fines de Fomento Ley 6,051 y 6,155			
a) Investigación, Exploración y Cateo de Yacimientos Mineros	$ 4,021.30		
b) Estudios Técnicos y Comerciales	4.282,140.54		
c) Construcción de Vías de Comunicación, etc.	426,060.00		
e) Difusión de Conocimientos Técnicos	944,669.48	5.656,891.32	
Corporación de Fomento de la Producción		1.704,835.69	
Desembolso Recursos Corporación, Ley 6,175		5.740,818.67	
Pérdidas y Ganancias:			
De Arrastre	$ 10.155,713.29		
Utilidad en el Ejercicio	366,263.78	9.789,449.51	23.269,358.01
TOTAL:			$ 282.371,661.61

PASIVO Y SALDOS ACREEDORES

F.—EXIGIBLE A LA VISTA:			
Cuentas Corrientes con Empresas Mineras y Mineros		$ 3.856,059.90	
Depósitos para Estudios Técnicos		19,123.64	
Garantías Recibidas		3.185,739.10	
Varios Acreedores		7.075,524.09	
Retenciones Impuestos y Fondos de Retiro		158,251.53	$ 14.294,698.26
G.—EXIGIBLE A PLAZO:			
Documentos por Pagar		$ 4.955,733.27	4.955,733.27
H.—OBLIGACIONES CON BANCOS:			
Bancos Moneda Corriente		$ 1.639,149.22	
Banco Central de Chile, Anticipos Ley 6,237		6.252,222.20	
Banco Central de Chile, descuentos Letra Ley 6.237		5.698,630.59	13.590,002.01
I.—OTRAS CUENTAS DEL PASIVO:			
Cuentas Corrientes con Planteles de Beneficio		$ 1.588,091.56	
Intereses Percibidos y no Ganados		280,818.17	
Adelantos Recibidos sobre Exportaciones		41.226,890.59	
Posiciones de Cambio		781,832.92	
Operaciones Pendientes y Varios		6.325,692.95	
Provisiones para Castigos		23.081,354.03	73.284,680.21
J.—OTRAS CUENTAS DEL HABER:			
Intereses y Comisiones			
Venta de Minerales y Productos de Concentración			
Almacenes			
Otras Entradas			
K.—RECURSOS:			
Fondos para Fines de Fomento Carbonero		$ 2.282,080.63	
Recursos Ley 6,155			
a) Industria Minera	$ 8.378,680.27		
b) Industria Carbonera	5.585,786.86	13.964,467.13	
Recursos Ley 6,175		80.000,000.00	96.246,547.76
L.—CAPITAL:			
Capital		$ 80.000,000.—	80.000,000.—

CUENTAS DE ORDEN

Garantías Constituídas de acuerdo Art. 29	$ 30.339,839.99	
Garantías Subsidiarias, Constituídas Art. 29	344,520.00	
Garantías Varias	3.469,843.38	
		$ 34.154,203.37

Acreedores por Garantías Constituídas Art. 29	$ 30.339,839.99	
Acreedores por Garantías Subsidiarias Art. 29	344,520.00	
Acreedores por Garantías Varias	3.469,843.38	
		$ 34.154,203.37

PERDIDAS Y GANANCIAS

DEBE

Gastos de Administración General:		
Oficina Central	$ 2.856,514.70	
Intereses y Descuentos	882,631.89	$ 3.739,146.59
Provisiones para Castigos, Muebles, Enseres, Maquinarias, Instalaciones, Préstamos, Anticipos sobre Minerales, etc.		2.561,166.73
		$ 6.300,313.32
Utilidad en el Ejercicio		366,263.78
		$ 6.666,577.10

HABER

Minerales y Productos de Concentración y Dep. Comercial	
Oficina Central	$ 2.748,703.61
Materiales, Intereses, Comisiones y otras Entradas	1.779,113.71
Planteles de Beneficio	2.141,761.10
	$ 6.666,577.10

OSCAR PARRAU ESCOBAR
Contador General, Registro N.o 339

RICARDO VALLEJO CARVAJAL
Gerente

Manifestación a Don Rodrigo Soriano

Un aspecto de la mesa de honor durante la manifestación a don Rodrigo Soriano.

A mediodía de ayer, se llevó a efecto en el Esplanade el almuerzo ofrecido en honor del ex Embajador de la República de España, don Rodrigo Soriano.

Entre los asistentes notamos a los señores Héctor Arancibia Laso y señora, Juvenal Hernández, Luis Galdames, Domingo Santa Cruz, Julio Barrenechea, Aníbal Bascuñán V., Armando Carvajal, Carlos Alberto Martínez, Ricardo Latcham, Acario Cotapos, Rubén Azócar y numerosas otras personalidades de la colonia de españoles republicanos, que acudieron para testimoniar su afecto al ex diplomático de la España Leal.

Ofreció la manifestación el señor Héctor Arancibia Laso y agradeció el señor Soriano en una improvisación que fué aplaudida cariñosamente en numerosos pasajes.

HA COMENZADO A REALIZARSE EL PLAN DE FOMENTO PESQUERO DE LA CORPORACION DE FOMENTO

El plan contempla investigaciones, créditos, repoblación de la fauna, frigoríficos y formación de sociedades

Desde hace años se viene repitiendo que la riqueza de peces de los mares chilenos es grande y muy variada, y para su aprovechamiento se han propuesto innumerables planes y soluciones que hasta la fecha o no han dado resultado o, en la mayoría de los casos, no se han puesto en práctica.

Existe en el país una incipiente y rudimentaria industria pesquera que podemos dividir en dos aspectos, a saber: uno relacionado con la extracción del pescado para el consumo en fresco, y el otro con la industrialización en conservas y productos similares.

En lo referente a la extracción para abastecer el consumo en fresco, cabe anotar que la población chilena no ha adquirido el hábito de consumir pescado como en otros países, debido a que no se le ofrece en la abundancia, calidad, ni a precios seguramente adecuados.

Es por esto que nos encontramos frente a un círculo vicioso que no permite a los pescadores ensanchar mayormente sus faenas, ni a los consumidores contar con un producto sano, abundante y barato.

UN PROGRAMA

La Corporación de Fomento, desde su fundación, se ha venido preocupando de este problema y en el curso de los últimos meses, ha logrado desarrollar un programa que ya se encuentra en vías de realización, y que fundamentalmente se base en lo siguiente:

Primordialmente se ha estimado indispensable fundar o mejorar las bases que requiere el fomento de toda industria pesquera organizada, lo que debe abarcar desde la construcción de puertos y recintos pesqueros, créditos para embarcaciones, redes y demás elementos de pesca, construcción de medios frigorizados para transportar y almacenar el pescado, hasta la propaganda necesaria para acostumbrar al público a un consumo regular y permanente de pescado.

Junto a esta labor, cuyo objetivo principal es abastecer a las poblaciones con pescado al estado fresco o simplemente conservado, se ha estudiado un plan de industrialización de diversas especies que llegan o existen en abundancia periódicamente en los mares chilenos, y cuyo aprovechamiento constituye la base de algunas industrias de conservas existentes en el país; pero cuya producción aún no satisface las expectativas que en ella pueden cifrarse.

PUNTOS QUE SE ABORDARAN

La materialización de estas expectativas las lleva a cabo la Corporación mediante el siguiente programa:

1).— Investigaciones sobre existencia y modalidades de vida de la fauna marina chilena, iniciadas con la contratación en Argentina, de un barco especialmente equipado que pronto comenzará sus faenas en aguas nacionales.

2).— Mejoramiento de puertos y caletas pesqueros y de la vivienda de los pescadores a base de los estudios pertinentes, para lo cual se ha contemplado y se hacen trabajos por un valor de $ 1.464.000.

3)— Créditos pesqueros a bajo interés y a plazos adecuados, para adquisición de embarcaciones, redes y demás implementos. Se han destinado $ 1.780.000, por parte de la Corporación para iniciar estos créditos.

4) Repoblación y nuevos cultivos de mariscos en diferentes puntos de la costa. Para este objeto la Corporación ha facilitado $ 220.000 a la Dirección General de Pesca y Caza.

5) Para construcción de frigoríficos y adopción de elementos frigorizados de transporte se ha destinado la suma de $ 1.600.000.

6) Para la formación de dos sociedades a base de las fábricas existentes de los Institutos de Fomento del Norte, y de nuevas instalaciones de conservas de pescado, se han destinado 6 millones de pesos.

CONSERVE LOS CABELLOS QUE LE QUEDAN...

La calvicie le está amenazando. Si no toma Ud. las medidas necesarias, pronto, por su propia culpa, va a quedarse calvo. Y sin embargo, el tratamiento es de lo más sencillo. Basta con que cada mañana termine el aseo personal friccionándose la cabeza con PETROLEO HAHN. Fortifica el cuero cabelludo, hace que cese de caer el cabello, suprime la caspa y acaba con la comezón. El PETROLEO HAHN, recomendado por el cuerpo médico, es soberano para la salud y conservación del pelo.

PETRÓLEO HAHN

De venta en todas partes $ 25 el frasco Est. F. Viberi S. A. Lyon C. PH. 6

EQUIPAJES Y ENCOMIENDAS CONTRA REEMBOLSO DESPACHADOS POR FERROCARRIL QUE HAN SIDO DEVUELTOS A ALAMEDA

DESTINO	REMITENTE	CONSIGNATARIO
Bulnes	Santiago Castellano	R. Yazuc
Curicó	Botica y Droguería Klein	C. Lanfranco
Temuco	The National Cash Reg.	A. Reyes
Temuco	Radio Service	J. Pacheco
Chillán	Miguel Yalkin y Cía.	H. Himber
Quilinco	Rodolfo Hammersley	R. Rudloff
Cagnó	Gath y Chaves Ltd.	V. Muñoz
Angol	Soc. Nac. de Agricultura	J. Fábrega
	A MAPOCHO	
Quilpué	Agustín Pepay	C. Alfaro
Los Angeles	Goldenberg y Valdés	J. Reese

Manifestación al Mayor señor Humberto Donoso

A las 13 horas de ayer, se llevó a efecto en los comedores del Restaurant Tong-Fang, ubicado en Huerfanos N.o 1079, un almuerzo en honor del Mayor, señor Humberto Donoso Novoa, con motivo de su alejamiento del cargo de Ayudante del Ministro de Defensa Nacional.

La manifestación fué ofrecida por el personal civil de la Subsecretaría de Guerra del Ministerio de Defensa Nacional, adhiriendo a ella la totalidad de los empleados de esa repartición.

Además del festejado asistió en calidad de invitado de honor su reemplazante en la Ayudantía del Ministerio de Defensa Nacional, Mayor, señor Ramón Salinas Figueroa.

El almuerzo se llevó a efecto en un ambiente de franca camaradería. Se pronunciaron algunos discursos, agradeciendo al final de la manifestación, en sinceras frases, el Mayor, señor Donoso.

NOTICIAS DE LA INTENDENCIA

VISITA A CONCHALI.— En la mañana de ayer, el Intendente de la provincia, señor Ramón Vergara Montero, visitó la Comuna de Conchalí, con el objeto de imponerse de un reclamo de los vecinos de la Población El Salto, que protestaron de la mala calidad del agua potable. En vista de este problema, el señor Vergara Montero acordó solicitar de la I. Municipalidad de Santiago, tres cubas para proporcionar agua de mejor calidad a los habitantes de esa comuna. El nuevo servicio que se instalará, estará bajo la vigilancia de tres inspectores, dos de la Municipalidad de Santiago y uno de la de Conchalí.

PAVIMENTACION DE LA AVENIDA ARGENTINA. — Se impuso de todo lo relacionado con la pavimentación de la Avenida Argentina y del paradero de góndolas, asunto que tratará en breve con el Director de Pavimentación. Por el momento, solicitará cuatro camiones de la Municipalidad de Santiago, con el fin de transportar ripio extraído del Cerro San Cristóbal y hacer con él los rellenos más indispensables.

TERRENO PARA LA ESCUELA DE NIÑAS. — Los vecinos obsequiaron a la Intendencia un terreno para la Escuela de Niñas N.o 142, acerca de cuyas obras conversará el Intendente con el Ministro de Educación, señor Juan Antonio Iribarren. Se exigió al propietario del local donde funciona actualmente la Escuela de Niñas N.o 142, que instalara los servicios higiénicos indispensables. Se obtuvo que la Prefectura Norte se encargue de entablar y reparar las salas de clases del establecimiento en referencia.

VISITA A LA ESCUELA DE HOMBRES. — El señor Vergara Montero visitó también la Escuela de Hombres N.o 284, comprobando las pésimas condiciones en que se encuentra. La dueña de la construcción, doña Mercedes C. de Aranda, será citada al despacho de la Intendencia, para que haga las reparaciones necesarias en el local de la escuela y restablezca el servicio de agua potable, que está suspendido por no haber cancelado una deuda atrasada de ochenta pesos.

EL DESAYUNO ESCOLAR. — El Intendente se impuso de la suspensión del desayuno escolar en la Escuela de Hombres, por lo que notificó al Alcalde de la comuna para que hiciera los trámites necesarios para establecerlo.

VISITA AL REGIMIENTO BUIN — De regreso de la comuna de Conchalí, la primera autoridad administrativa de la provincia practicó una visita al Regimiento Buin, siendo cumplimentado por los jefes militares de esa unidad. Se solicitará la clausura de dos negocios de licores ubicados frente al cuartel.

REUNION DE LA JUNTA DE CAMINOS. — A las 11 horas de mañana, se llevará a efecto en el despacho de la Intendencia una reunión de la Junta de Caminos, organismo que estudiará los problemas camineros de la provincia.

REUNION SOBRE EL PROXIMO CENSO. — Mañana, a las 15.30 horas, se llevará a efecto en el despacho del Intendente, una reunión a la que han sido citados los Gobernadores de los Departamentos de la provincia y la Comisión Departamental del Censo, con el objeto de estudiar lo relacionado con el Censo que se verificará en el mes de noviembre próximo. En esta reunión, se aprobará la organización que se dará a este importante acto, civico nacional, en los respectivos departamentos.

SE ESTUDIARAN DIVERSOS PROBLEMAS — El martes próximo, a las 11 horas, se efectuará en la Intendencia una reunión de los Alcaldes de las comunas de la provincia, con el fin de estudiar los problemas relacionados con el tránsito, la vagancia y mendicidad, el alcoholismo y otros

MUNICIPALIDAD MODIFICO RECORRIDOS DE VARIAS LINEAS DE TRANVIAS Y AUTOBUS

El Alcalde firmó ayer el decreto respectivo, con el objeto de descongestionar el tránsito en las calles centrales de la ciudad

LAS MODIFICACIONES

En la mañana de ayer, el Alcalde de Santiago, señor Pacheco firmó el decreto por el cual se modifica la pasada por las calles centrales de la ciudad, con el propósito de evitar el congestionamiento del tránsito de vehículos, originado en parte, por lo angosto de esas vías y por el incremento que han tomado los medios de locomoción colectiva de pasajeros.

Damos a continuación el texto de dicho decreto: "Modifícase la pasada por las calles Estado, Ahumada y Bandera, de las líneas de microbús San Bernardo, Cisterna, Macul y Mapocho-Tobalaba, las que en lo sucesivo, harán en la zona central de la ciudad, el siguiente recorrido: Líneas San Bernardo y Cisterna: de Arturo Prat por Bernardo O'Higgins, Teatinos, Plaza Bulnes, hasta el actual terminal de los autobús San Bernardo, Cisterna.

Línea de microbús Macul, continuarán desde la calle Puente, esquina de Plaza de Armas, por Catedral, San Martín, hasta la Avenida Bernardo O'Higgins esquina de Lord Cochrane, para regresar, hasta tomar su actual recorrido, por Bernardo O'Higgins al Oriente. Línea Mapocho-Tobalaba: Desde Bdo. O'Higgins esquina de Santa Lucía, por Sta. Lucía, Miguel de la Barra, Parque Forestal hasta su nuevo terminal, en Mapocho esquina de Independencia, para de allí regresar por su actual recorrido.

Modifícase el recorrido de los tranvías Macul, Mapocho-Ovalle y Mapocho, Cisterna, servicios que en lo sucesivo harán el mismo recorrido de la línea San Bernardo.

Línea de tranvías Macul: seguirán de San Antonio esquina de Bernardo O'Higgins por esta Avenida hasta San Martín, desde donde regresarán hacia el Oriente para tomar su actual recorrido.

Línea de tranvías 4 y 33: de Plaza de Armas, seguirán por Merced hasta Plaza Italia, para tomar su actual recorrido, Regreso el mismo actual.

Línea de tranvías 5-28 y 7: de Plaza de Armas, continuarán por Merced, MacIver, Bernardo O'Higgins, para tomar su actual recorrido. Modifícase el sentido de la circulación de la calle MacIver, la que en lo sucesivo tendrá tránsito de norte a Sur.

Servicio de Autobús N.o 7 y 28 "Recoleta", "Portugal": desde Plaza de Armas, Merced, MacIver, para tomar su actual recorrido. El regreso al centro lo harán por la calle San Antonio, en vez de Mac-Iver-Moneda.

Modifícase el recorrido de los autobuses N.o 17 Avenida España, en la siguiente forma: desde Estación Mapocho, por Presidente Balmaceda, 21 de Mayo, Estado, B. O'Higgins, para tomar su actual recorrido. El regreso se hará desde B. O'Higgins por Morandé hasta la Estación Mapocho continuando su actual recorrido.

Modifícase el recorrido de los

COMANDANTE EN JEFE DEL EJERCITO VISITO LA ESCUELA MILITAR

El Comandante en Jefe del Ejército, general Carlos Fuentes Rabé, hizo ayer a las 10.30 de la mañana, una visita de Inspección a la Escuela Militar.

El general Fuentes llegó acompañado de altos jefes militares, y fué recibido por la dirección de la Escuela, a los acordes de la Canción Nacional.

En seguida, pasó revista a las formaciones de Cadetes y al terminar ésta, dirigió una breve alocución, exhortándolos al cumplimiento de sus deberes y a la abnegación en el servicio de la patria.

Después, pasó revista al personal de tropa, en el segundo patio, dirigiéndoles también una patriótica alocución.

Por último, revistó todas las dependencias de la Escuela.

El general Fuentes se manifestó muy complacido del grado de eficiencia y de disciplina que reina en la Escuela Militar.

Terminada la revista de inspección, la Dirección de la Escuela ofreció un cocktail al Comandante en Jefe del Ejército en el Casino de la Institución.

CURSOS BREVES EN LA UNIVERSIDAD CATOLICA

Mañana comenzarán en la Universidad de Chile los cursos breves de Contabilidad, Taquigrafía, Aritmética práctica, Cuestiones ortográficas, Redacción, Castellano e Inglés, cuyas clases funcionarán entre 5 y 8 de la tarde, así como también cursos de Dactilografía con clases de atención personal, en días y horas a elección.

Las matrículas son limitadas y se atienden únicamente en Avda. O'Higgins 340 (bajos), de 11 a 12 M. y de 5.30 a 8 P. M. Fono 74802.

INSOMNIO EXITACIONES NERVIOSAS, NEURASTENIA, HISTERISMO, CALMA, RAPIDAMANTE:

NORMALINA

MANIFESTACION ENTRE EL PERSONAL DE LA CIA. MADERERA VILLANUEVA LTDA

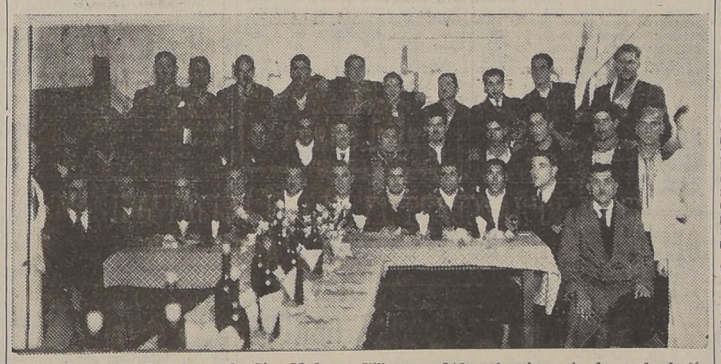

Con motivo de celebrar la Cía. Maderera Villanueva Ltda., el aniversario de su fundación y la inauguración de sus nuevas y modernas maquinarias, la Gerencia del establecimiento ofreció a su personal de empleados y obreros un almuerzo en el cual reinó un simpático ambiente de camaradería.

Con sus nuevas maquinarias, la Cía. Maderera Villanueva se pone a la cabeza de la industria maderera en el país y, al mismo tiempo, da un hermoso ejemplo de solidaridad social al compartir con su personal de empleados y obreros este feliz acontecimiento.

NOTABLE INVENTO NACIONAL PARA TRABAJOS DE IMPERMEABILIZACION

El sistema "GUMASTIC" ha dado espléndidos resultados, por su resistencia a las filtraciones y a las vibraciones sísmicas

La impermeabilización en los edificios modernos ha demandado muchas preocupaciones a los profesionales del ramo, para conseguir un producto que reúna todas las características que exige la técnica en esta clase de obras.

Ultimamente se ha llegado a inventar un producto que tiene grandes ventajas, tanto para impedir las filtraciones en aquellas partes de los edificios que están expuestos al azote de la lluvia, como para resistir a las vibraciones derivadas de cualquiera clase de movimiento, y especialmente de los fenómenos sísmicos.

El sistema "Gumastic" ha solucionado todos los problemas que se hacían sentir a este respecto, proporcionando un material que ha encontrado amplia acogida de parte de los ingenieros, arquitectos y constructores en general.

El sistema "Gumastic" se basa en la construcción de planchas impermeables y flexibles, que tienen la ventaja de ser fabricadas en el país con materia prima nacional, y se vende en el comercio en un tamaño de 1 por 0.60 m., quedando soldadas con una lámparasoplete y con un martillo de madera en el mismo lugar del trabajo, de tal manera que todas las planchas colocadas forman un conjunto de una sola pieza indivisible, del tamaño deseado.

La adopción del sistema "Gumastic" garantiza una impermeabilidad completa. Sobre la aplicación de estas planchas y una vez que han sido soldadas en la forma como lo hemos dejado establecido, se aplica una mezcla de cemento, la que debe formar una capa de un grueso de 2 cms. (1.6 o 1.7); en seguida se puede cubrir esta capa de cemento con baldosas de cualquiera clase u otro material. También puede dejarse la sola capa de mezcla.

Tenemos que advertir una cosa importante en la aplicación del sistema "Gumastic", y es que en el interior de las planchas no va ninguna capa de papel u otra materia orgánica, sino que son planchas enteras y flexibles que deben ser colocadas encima del concreto, sin haber sido pegadas, sino únicamente utilizando, para su colocación, el procedimiento mencionado. Esto tiene la ventaja de que el sistema impermeabilizador sigue el sistema sísmico en cualquiera dirección que se produzca, sin correr el riesgo de trizarse.

CONFLICTOS QUE CONOCERA LA J. DE CONCILIACION

Los siguientes conflictos colectivos conocerá la Junta Permanente de Conciliación los días 6 y 8 del presente:

MARTES 6.— 1.o Sindicato profesional de obreros molineros, contra Molino Atacama a las 19 horas.

2.o— Personal de obreros y empleados, contra Instituto Trau matológico, a las 19.25 horas.

3.o— Sindicato profesional de cargadores de Santiago, contra Sociedad "El Tattersall", a las 19.40 horas.

JUEVES 8.— 1.o Sindicato industrial, contra Pompas Fúnebres "La Central", a las 19 horas.

2.o— Sindicato profesional de cargadores de antiago, contra Fernando Saavedra, a las 19.30 horas.

3.o— indicato profesional de cargadores de Santiago, contra Rafael Velasco, a las 19.50 horas.

MENOR SE MATO AL CAER DESDE PABELLON PARIS DE LA QUINTA NORMAL

A las 16.30 horas de ayer, el menor Italo Montoya, de 15 años de edad, domiciliado en Chacabuco 85, se subió al Pabellón Paris de la Quinta Normal, con el propósito de apoderarse de unas palomas. Debido a una mala maniobra, sufrió una caída desde una altura de seis metros, recibiendo lesiones de suma gravedad en diversas partes del cuerpo.

Fué hecho trasladar momentos después a la Posta N.o 3 de la Asistencia Pública, pero falleció antes de llegar a ese establecimiento.

Su cadáver fué enviado al Instituto Médico Legal para la autopsia.

Se ha hecho indispensable la construcción de un nuevo edificio para el Hospital de S. Juan de Dios

Existe un proyecto que estipula los medios de hacerlo

Declaraciones que nos ha formulado el Director de este establecimiento, Dr. Carlos Haupt.

SERIA EL MEJOR ESTABLECIMIENTO DE LA CAPITAL

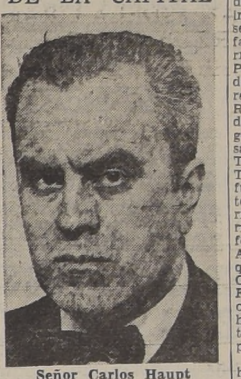

Señor Carlos Haupt

En la tarde de ayer entrevistamos al Director del Hospital San Juan de Dios, Dr. Carlos Haupt, para pedirle que nos informara acerca de un proyecto que se ha confeccionado para construir un nuevo edificio para dicho establecimiento hospitalario.

De todos es conocida la vetustez del Hospital San Juan de Dios. Baste decir que fué fundado en el año 1552, y que, a raíz de un terremoto, debió ser reconstruído en 1647. Desde entonces hasta ahora, ha seguido funcionando normalmente, es decir, que ha prestado incalculables servicios a nuestra capital, por espacio de 293 años. Lleva ya, a través de su gloriosa historia, casi tres siglos de funcionamiento ininterrumpido.

EL PROYECTO

El proyecto de construcción del nuevo hospital se encuentra, por decirlo así, financiado. El edificio actual ocupa la mayor parte de la manzana comprendida entre las calles San Francisco, Alonso Ovalle, Santa Rosa y Avenida Bernardo O'Higgins. Sólo en el lado sur hay algunas construcciones particulares, que deberían expropiarse. El hospital se encuentra ubicado en la primera parte de la manzana, es decir, hasta la Avenida B. O'Higgins; el resto pertenece al garage de la Asistencia Pública; a la Policlínica y a las bodegas.

Para tener el dinero suficiente para iniciar la obra, sería necesario prolongar la calle París hasta Santa Rosa, cortando la manzana en dos partes. La norte se vendería para ser entregada al término de la construcción del nuevo hospital, ya que éste no podría dejar de funcionar. Con el dinero obtenido de la venta de los terrenos de la manzana norte, que ascendería a más de diez millones de pesos, dada la colocación privilegiada que tienen, se expropiarían las propiedades particulares de la manzana sur, iniciándose la nueva construcción. El hospital perdería en extensión horizontal, pero en cambio, el nuevo edificio sería de cinco o seis pisos de altura, aumentando con esto su capacidad actual.

RAZONES QUE EXIGEN CONSTRUIR UN NUEVO EDIFICIO

El Dr. Haupt nos dió a conocer diversas razones que exigen que el proyecto se realice a la brevedad posible.

En primer lugar, el edificio que ocupa el Hospital San Juan de Dios es completamente inadecuado para su uso, ya que su anacronismo con respecto al progreso de la medicina y de las construcciones sanitarias modernas, es indudable. Sus actuales instalaciones y dependencias están en estado ruinoso, y a pesar de ser el hospital más céntrico de Santiago, sus condiciones son más deplorables que cualesquiera otros de la misma capital.

UNA RAZON DE CARACTER TRADICIONAL

Además, dijo el Dr. Haupt al final de la entrevista, existe una razón de carácter tradicional para que el nuevo Hospital se construya en el sitio indicado y se le dé toda clase de comodidades y adelantos. En él radica toda la historia hospitalaria y la del progreso de la ciencia médica de Chile. En sus archivos existen libros del movimiento de pacientes del hospital, que son verdaderas joyas bibliográficas.

En el edificio que ocupa el Hospital San Juan de Dios, funcionó la primera Escuela de Medicina que se fundó en Chile, y que se llamó "Escuela Médica". El año de su fundación es el de 1831, aunque las clases comenzaron en 1833. A la inauguración del primer curso asistió el Presidente de aquella época, Excmo. señor Joaquín Prieto, en compañía de todos sus Ministros de Estado.

Los primeros profesores fueron los siguientes médicos: Dr. Pedro Morán, de Anatomía; Dr. Guillermo Blest, Protomédico, (éste era un título que concedía el Rey de España a los médicos), de Patología y Terapéutica; Dr. Vicente Bustillo, de Farmacia y Dr. Natalio Cox, de Cirugía.

Durante 57 años este plantel dió a la medicina de Chile un impulso extraordinario, y de él se graduaron médicos de tanta fama como el Dr. Joaquín Aguirre, tío de la esposa del actual Presidente de la República; Isidoro Cox, Juan de los Ríos, Lorenzo Sazié, Germán Schneider, Ramón Allende Padín, Raimundo Charlín, Manuel Barros Borgoño, Augusto Orrego Luco, Absalón Prado, Francisco Puelma Tupper, Juan Ugarte Gutiérrez, Torrás Albarracín; Máximo Cienfuegos, Germán Valenzuela Basterrica; Caupolicán Pardo Correa, Carlos Ybar, Roberto Aguirre Luco, Damián Miquel, Adolfo Valderrama, Ricardo Dávila, Alberto Delpiano, Vicente Izquierdo, Diego San Cristóbal, Carlos Sazié, Germán de la Fuente, Emilio Petit, y tantos otros, que han dado gloria y han hecho progresar en forma efectiva la Medicina de nuestro país.

Es indispensable conservar esa hermosa tradición que lleva involucrado el solo nombre de Hospital San Juan de Dios.

"Estimo, —terminó diciéndonos el Dr. Haupt —que, dados los beneficios que este nuevo hospital prestará a la ciudad, y el progreso arquitectónico que significará dentro de la modernización de Santiago, se prestará al proyecto que existe para llevar a efecto esta obra, todo el apoyo que merece".

SE LES NECESITA EN LA SUBSECRETARIA DE GUERRA

En la Oficina de Partes de la Subsecretaría de Guerra se necesita a las siguientes personas, a fin de poner en su conocimiento las providencias recaídas en sus presentaciones:

Dimas Tapia Hernández, Carmen Rosa Toro Arce, Enriqueta Toro, Mercedes Tapia de Henríquez, Zoila Urbina v. de Belarde, Celia Villar Jara, Miguel Valenzuela García, Julio Valdés Muñoz, Amelia Vielmas, Ernestina Vargas de Vial, Francisco Valencia Reyes, Francisco Valdés Muñoz, Vender Maccio y Cía., Domingo Verdejo Iturra, Eduardo Villarroel Vallesteros, Jorge Vargas Molinare, Jorge Valenzuela Valdivia, Sara Vargas de Cruz, Marta Valenzuela, María Valenzuela, Carmela Viveros Muñoz, Orlando Vargas Jara, María Valenzuela de S. Laura Valdés de Toledo, Juana Vera de Navarro, José Varela Arroyo Vorwerk y Cía., Carlos Wragg, Pablo Zavando Osses, Guillermo Enrique Zavala V., José Zara Osorio, Carlos Zúñiga Gutiérrez, Carlos Espinoza Pinto, Salvador Almeyda Varas, Pedro Guajardo Solís, Carmen Valenzuela, Giordano Martínez, Emilia López Zúñiga, Hernán Jarpa Gana, Juan Riffo Mercado, Dolores del Tránsito Quintanilla, David 2o Mellado, y Juan Castillo Mí

DEFUNCION

Ha fallecido nuestra querida madre, tía y abuelita, señora

BUENAVENTURA SOLDEVILA v. de TOHA

Sus restos serán sepultados hoy domingo en el Cementerio General, después de una misa que se oficiará a las 9.30, en la Iglesia de San Francisco.

Antonio y Francisco Tohá y familia

DEFUNCION

Ha dejado de existir nuestro querido deudo, señor

ABEL VALDES SILVA

Sus restos serán sepultados hoy en el Cementerio General, partiendo el cortejo de la Parroquia de San Ramón, después de una misa que se oficiará por el descanso de su alma, a las 9.30 A. M.

La familia

DEFUNCION

Ha fallecido nuestra querida hija, esposa y hermana, señora:

DRUSOLINA MASOTTI de SACCO

Sus restos serán sepultados hoy domingo 4, en el Cementerio General. El cortejo partirá a las 4 P. M., de su casa, Tegualda 1517 (Ñuñoa).

La familia

EXPRESION DE GRACIAS

Damos nuestros más sinceros agradecimientos, a todas las personas que tuvieron la gentileza de acompañarnos a depositar, en su última morada, los restos de nuestro querido deudo,

FRANCISCO JAVIER MARTI NUÑEZ

(Q. E. P. D.)

muerto trágicamente el 1.o del presente, en accidente ferroviario.

La familia Martí Núñez

DEFUNCION

Habiendo dejado de existir nuestro querido padre, abuelito y suegro,

DON ROSALINDO VALERO PIZARRO

Rogamos a nuestros amigos se sirvan acompañar sus restos al Cementerio Católico, hoy domingo 4, a las 16 horas.

El cortejo partirá de su casa habitación, calle José Joaquín Pérez 4368, (Comuna Quinta Normal).

La Familia

SERVICIOS DE BENEFICENCIA Y ASISTENCIA SOCIAL

Empresa de Pompas Fúnebres

DE LA BENEFICENCIA PUBLICA

Servicio Diurno y Nocturno

Talleres: PANTEON N.o 803 TELEFONO 88995

Casa Central: SAN ANTONIO 456 TELEFONO 89274

QUINTA NORMAL MAPOCHO 4125

Joyería MEYER
RELOJES y JOYAS
ARTICULOS PARA REGALOS
HUERFANOS 935 (FRENTE AL TEATRO CENTRAL)

Actividades gremiales

MILES DE OBREROS DE LA CONSTRUCCION SE CONCENTRAN HOY EN EL T. FRANKLIN

La asamblea tratará las aspiraciones inmediatas del numeroso gremio; trabajos por administración, mayores derechos sindicales y poblaciones obreras

LA ESCASEZ DE CEMENTO

En las últimas horas de la tarde de ayer, se puso término a las tareas tendientes a asegurar el éxito de la concentración que, a las 10 horas de hoy, en el Teatro Franklin, efectúan los obreros de la construcción.

ÓBJETO DE LA ASAMBLEA

Los trabajadores de la construcción deberán tomar acuerdos concretos, relacionados con el Memorial, entregado el 17 del mes pasado, a S. E. el Presidente de la República, especialmente, frente a los siguientes problemas: Escasez de cemento; trabajos por administración; ampliación derechos sindicales de la juventud, proyecto de arbitraje obligatorio, abaratamiento costo de las construcciones, leyes sociales, poblaciones obreras y populares, etc.

GREMIOS QUE ASISTIRAN

Hasta anoche los siguientes organismos, habían acordado su concurrencia en masa a la concentración:

Areneros de Las Condes, Renca, Quinta Normal, Colina, San Miguel, Quebrada Macul, Maipu, y Conchalí, Sindicato de la Construcción de Ñuñoa, Las Condes y Puente Alto, Sindicatos Profesionales de Alcantarillados, Albañiles, Baldosistas, Carpinteros, Empapeladores, Vidrieros, Pintores, Enfierradores, Gasfiters y Hojalateros, Electricistas, Choferes y Pionetas, Jornaleros y Concreteros, Sindicatos Industriales Bede, Albertz, Marcel Duhaut, Saa, Vial, Thermic, Ernesto Gramsch, Secchi y Berlendis, Comités de Obras, Barros Arana, Augusto Villanueva, Rodríguez del Campo, Teodoro Goetz, Justo Villanueva etc. etc.

Los dirigentes y delegados de los cuadros de base de la F. I. N. C., por resolución del último ampliado, son los responsables de la concurrencia de sus efectivos a la concentración.

QUE SE CONCEDAN MAYORES FACULTADES A LA CAJA DE LA HABITACION POPULAR

Pide el Frente Nacional de la Vivienda.— Estima que así podrán resolverse de modo rápido numerosos problemas pendientes

El Frente Nacional de la Vivienda, organismo que ha batallado desde hace años por los problemas de la habitación obrera, nos entrega una información acerca de peticiones que ha elevado al Senado, en favor de los compradores de sitios y dueños de mejoras.

PETICIONES EN FAVOR DE LOS POBLADORES

El Frente solicita la inclusión en el proyecto de las ideas que más adelante señalamos, con el objeto de que los mencionados problemas pendientes sean resueltos de una vez y definitivamente, sin dejar centenares o miles de pobladores al margen de la ley, o bajo el peso de las injusticias cometidas con motivo de la mala o errónea aplicación de las Leyes 33 y 5,579, sobre fomento de la vivienda popular.

La Caja de la Habitación debe estar en posesión de las facultades necesarias para resolver esos problemas, sin las limitaciones acordadas por la Comisión de Trabajo del Senado, sin perjuicio de las responsabilidades legales y administrativas que en las leyes se establecen en contra de los malos funcionarios. En consecuencia, debe ser la Caja y no la ley quien determine precisamente los sitios afectos a la ley respectiva, principalmente en lo que se refiere a los que deben ser expropiados en los casos de oposición de sus dueños, sin causa justificada, como siempre se hizo bajo el régimen de la antigua Junta Central de la Habitación, y como se hace con las expropiaciones de caminos y otras leyes de caracter semejante.

UNA SESION DE DELEGADOS

Los delegados de las distintas Poblaciones Obreras ante el Frente Nacional de la Vivienda celebrarán mañana lunes, a las 19 horas, una importante reunión en el Senado, con motivo de tratarse el proyecto ley que tanto interesa a los dueños de mejoras y compradores de sitios.

HOY SE REUNE SOCIEDAD FERMIN VIVACETA

En la mañana de hoy celebrará una sesión de interés el Directorio de la Sociedad Mutualista Fermín Vivaceta. La reunión tendrá lugar en su casa, social de Porvenir 775. Se ha recomendado la puntual asistencia de los miembros del Cuerpo Directivo

CONGRESO DE LA FEDERACION NAC. DE PELUQUEROS

En su última reunión el Consejo Nacional de la Federación de Peluqueros de Chile aprobó, entre otros acuerdos, el de llevar a cabo un Congreso Nacional del gremio. Esta asamblea fué fijada para el 8 de septiembre próximo.

También acordó enviar circular a las organizaciones adheridas para que envíen sus respectivos delegados.

SIND. DE SOMBREREROS ELIGE HOY SU DIRECTIVA

El Sindicato Profesional de sombrereros elige hoy a las 10 A. M. su nueva Mesa Directiva en su local de Ahumada N.o 116 (altos).

La asistencia para este acto es obligatoria para todas las personas que pertenecen a este gremio y sus anexos.

En la tarde a las 4 P. M., se iniciará el Campeonato de Rayuela por series de 5 parejas para terminar con las finales el domingo 1.o de septiembre, fecha de su Aniversario.

SINDICATO INDUSTRIAL DIEZ, PEREZ Y CIA.

En medio de unánime entusiasmo de los trabajadores se constituyó el Sindicato Industrial de la Curtiembre de la firma Diez, Pérez y Cía.

La nuevo institución eligió su directorio en la siguientes forma: Presidente, señor Oscar Fuenzalida A.; secretario, señor Juan Encalada; tesorero, señor Manuel Soto D.; y directores, señores Eugenio Donders B. y Manuel Vera. Como delegados seccionales fueron elegidos los señores Mario Olguín y Segundo Elgueta.

BENEFICIO A LOS ARTISTAS DE LA HORA RADIAL DE LA C. T. CH.

Amenizará el festival el Orfeón de Tranviarios.— Se realizará todo el programa que ya hemos publicado.— Un llamado

Una amplia y general acogida ha encontrado el Festival a Beneficio de los Artistas de la Hora Radial C. T. CH., que se efectúa el próximo miércoles 7 del presente a las 9.30 de la noche, en el Teatro Franklin y cuyo programa hemos detallado.

Como se ha informado este Festival consistirá en un programa de números artísticos como pocas veces se ha ofrecido en estos últimos tiempos.

El Orfeón de los Tranviarios amenizará el acto, como adhesión a este Festival.

Nuevos y vallosos premios han sido donados por importantes firmas comerciales, por simpatizantes de esta Hora, por la Directiva Nacional de la C. T. CH., por el Consejo Nacional de Cultura Obrera, Sindicato Industrial de Obreras de la Cooperativa Militar y otras entidades

Es una consigna de la Directiva Nacional de la C. T. CH., que todos los organismos sindicales de Santiago y cuantas instituciones han tenido a su disposición el micrófono y los programas de esta obra cultural, cooperen en la forma más amplia al mejor éxito de esta velada.

Las instituciones, tanto sindicales como mutualistas, que aún no hayan retirado sus entradas, deben hacerlo cuanto antes y ellas están a su disposición en Agustinas 1673.

UN LLAMADO ESPECIAL

El presidente del Consejo de Cultura Obrera, nos encarga informar que este organismo celebra sesión mañana, a las 19 30 horas, con espera de sólo media hora, para tratar diversos asuntos de interés. Recomienda la asistencia de todos los señores delegados.

PERSONERIA JURIDICA PARA LA CTCH. Y CONFERENCIA NACIONAL ACTIVA SU CONSEJO DIRECTIVO

Celebró sesión el Consejo Directivo Nacional de la "Confederación de Trabajadores de Chile". Presidió el Secretario General señor Bernardo Ibáñez y se aprobaron, entre otros los acuerdos que damos a continuación, conforme a la versión oficial:

Personalidad Jurídica de la CTCH.— Oído el informe respectivo, se acuerda repartir a los consejeros el Proyecto íntegro del Departamento Jurídico y pronunciarse en definitiva sobre él, en la próxima sesión, sin perjuicio de aprobarse desde luego, las demás conclusiones del informe, esto es, autorizar ampliamente al consejero Marcial Cáceres, para que practique todas las gestiones pertinentes ante los poderes públicos, después de protocolizar los documentos respectivos; autorizar los gastos que demandarán estos trámites y pedir a todos los consejeros, entreguen los antecedentes pedidos por el Departamento Jurídico.

Himno de la Confederación de Conferencia Nacional CTCH. — Se resuelve fijar como fecha definitiva para la celebración de la Conferencia Nacional CTCH., a la cual deben concurrir de acuerdo con los estatutos, dos delegados por cada Consejo Provincial, tres, por cada Federación Industrial y los Consejos Nacionales, los días 1.o, 2 y 3 de septiembre próximo, en Santiago. Para la preparación de este importante torneo, se designa una Comisión especial compuesta por los consejeros Arturo Velásquez, Luis Sandoval y Wenceslao Morales, quienes trabajarán en forma permanente en el local de la organización.

Departamento de Extensión Cultural.— Discutidas las renuncias presentadas por los delegados de la Directiva CTCH., ante el Consejo Nacional de Cultura Obrera, señores Marcial Cáceres y Benjamín Saldías, después de un amplio debate se acordó: 1.o) Rechazar las renuncias de los señores Cáceres y Saldías; 2.o) Que los delegados ante el Comité Ejecutivo del Frente Popular, planteen el cumplimiento integral del acuerdo del Primer Congreso Nacional Sindical sobre reorganización total del Departamento de Extención Cultural del Ministerio del Trabajo; 3.o) Mantener la prohibición de que los sindicatos afiliados a la CTCH., no deben aceptar ni solicitar los servicios del Departamento, mientras no se cumpla con el punto 2.o de estos acuerdos; 4.o) Desarrollar una intensa campaña por medio de la prensa y de la radio hasta conseguir el triunfo en estas justas aspiraciones culturales de la clase trabajadora; 5.o) Entrevistarse sobre este problema con S. E. el Presidente de la República y el señor Ministro del Trabajo.

DESDE EL TEATRO Y LA RADIO PROSIGUE EL DEPTO. CULTURAL SU LABOR EN LA MASA OBRERA

Dos programaciones de interés realizó ayer el Departamento Cultural del Ministerio del Trabajo. A las 15 horas, tuvo lugar, en el Teatro Balmaceda, con numeroso público, la velada popular. El señor Francisco Lira Duarte, leyó una Conferencia titulada "El trabajo dignificador de la vida", la cual fué objeto de generales aplausos. Las piezas de piano, a cargo de la señora Irene Ovalle y las presentaciones de los guitarristas, Rey-Silva, fueron igualmente muy aplaudidos.

Las obras en un acto, — a saber, el sainete campero "El abismo", de Alejandro Olivares y el vodevil "Me hace falta una mujer", de Matías Soto Aguilar y Manuel Frías, — fueron escenificadas con acierto por la Cía. Teatral Obrera del Departamento, elenco que, bajo la dirección del actor señor José Gómez, sigue recibiendo merecidos aplausos.

LA TRANSMISION GREMIAL Y DEPORTIVA

En las últimas horas de la tarde, el Departamento ofreció su acostumbrada Audición Gremial y Deportiva por onda CB 126, desarrollando un buen programa de charlas, variedades artísticas y una obra teatral por elementos de la Cía. Obrera.

Desde el próximo sábado, se iniciará por esta audición, un "Curso popular de canto a través del aire", con el cual se fomentará la formación de "Grupos y Masas Corales Populares". Lo dirigirá la distinguida artista y profesora, señora Della Smith.

En esta audición gremial y deportiva, pueden participar con disertaciones los dirigentes de organizaciones sociales y deportivas en general y los elementos artísticos de Sociedades, Conjuntos y Sindicatos. Inscripciones en el Departamento, a cargo de los señores, Roberto Jorquera y Serafín Soto.

ASAMBLEAS Y FIESTAS DEL DIA EN SOCIEDADES Y SINDICATOS

SOCIEDAD SANTIAGO DE ZAPATEROS. — Citase a junta general ordinaria para hoy, a las 10 A. M., a todos los socios de la institución en el carácter de obligatorio. Tabla: celebración del aniversario social y otros.

SINDICATO PROFESIONAL DE ENFERMERAS. — Realiza baile social hoy, a las 18.30 horas, en Bandera 120, pro fondos para la biblioteca.

ASOCIACION NACIONAL SISTEMA SAAVEDRA.— Cita a reunión para hoy, a las 10.30 horas, en el local de costumbre en calle Gálvez.

SINDICATO PROFESIONAL DE EMPAPELADORES. — Cita a reunión para hoy, a las 10 horas, en el local del Teatro Franklin, donde celebrarán una concentración.

SINDICATO PROFESIONAL DE PELUQUEROS. — Cita a junta general para hoy, a las 10 horas, en primera citación, y a las 10.30, en segunda, en su local de calle Puente 765.

CADENA CONSTRUCTORA DE CHILE. — Cita para hoy, a las 11 horas, en Independencia 2980.

SINDICATO PROFESIONAL DE PINTORES. —Cita a reunión general hoy, a las 10 horas, en Eleuterio Ramírez 743.

CONSEJO NACIONAL DE CULTURA OBRERA. — A fin de conocer pronunciamientos previos que debía tener la directiva del Consejo Nacional de Cultura Obrera, relacionados con su acción y posición frente a los problemas de la cultura obrera y su difusión, el Consejo había retrasado sus sesiones.

Obtenidos ya estos pronunciamientos y reiteraciones, se cita a todos los delegados a la reunión que se efectuará mañana lunes, a las 7.30, con espera sólo hasta las 8 de la noche, con el fin de dar a conocer diversos asuntos, encareciéndose la asistencia y rogándose a los delegados que no hayan recibido citación escrita, tengan como suficiente la que se hace por la prensa.

SOCIEDAD UNION GREMIO DE LECHEROS. — Cita a reunión general extraordinaria hoy, a las 18 horas, en el local de costumbre.

MOVIMIENTO PRO EMANCIPACION DE LAS MUJERES DE CHILE. — 10.a Comuna. — Efectuará hoy, a las 18 horas, una velada y charla en calle San Francisco 1879, a la cual invita y encarece la asistencia.

SINDICATO PROFESIONAL DE OBREROS LADRILLEROS. —Cita a reunión hoy, a las 10 horas, en calle Uruguay 4441, Sector Pajaritos.

SINDICATO PROFESIONAL DE MECANICOS DE AUTOMOVILES — Cita a reunión para hoy, a las 11 horas, en calle Dieciocho 106.

I. W. W.— Efectúa hoy, a las 20.30 horas, una velada gratuita en calle San Francisco 1113. Esta velada la auspicia el Centro de Estudios "Camilo Bernetri".

SOCIEDAD "MAUEL MONTT" — Efectúa su baile semanal pro fondos sociales hoy, a las 22 horas, en su local social.

CENTRO SOCIAL SAN IGNACIO. — Velada y baile hoy, a las 17.30, en su salón de Cochrane 181.

SINDICATO PROFESIONAL DE OBREROS TEXTILES. — Junta general hoy, a las 10 horas, en Santa Elvira 88.

COMITE POBLACION REFORMA N.o 5 Y DEL PLANO POBLACION BESA N.o 2. — Llama a concentración para hoy, a las 10, en Vicuña Rosa 5523. Se invita al Comité Pro Adelante Local

NOBLE GESTO DE LOS OBREROS DE TOCOPILLA

Elogiosos comentarios y simpatía ha despertado en todos los círculos de la zona norte la noble actitud adoptada por los obreros marítimos de Tocopilla, quienes espontáneamente acordaron trabajar gratuitamente en la descarga del barco de guerra "Araucano" quien llevó hasta ese puerto materiales de auxilio para los damnificados víctimas del último temporal que azotara la zona norte.

Este gesto de los marítimos de Tocopilla recuerda la actitud que en circunstancias parecidas adoptaran los obreros de la zona minera de Concepción, que a raíz del terremoto, trabajaron desinteresada y abnegadamente en la remoción de escombros siendo una vallosa ayuda para la labor de las autoridades.

El Sr. Salvador Ocampo, subsecretario general de la C.T.Ch., que se encuentra en Tocopilla, ha felicitado públicamente en nombre de la directiva de la Confederación de Trabajadores de Chile a los obreros marítimos por su noble gesto.

SUS ANIVERSARIOS CONMEMORARAN HOY DIVERSOS SINDICATOS

Damos a continuación un resumen de las fiestas aniversarias que hoy celebran los Sindicatos que se indican, actos sobre los cuales publicamos informaciones amplias el viernes y ayer:

SINDICATO DROGUERIA DEL PACIFICO.— Celebra su séptimo Aniversario, con partido de football a las 11 horas y banquete a las 13 horas, en La Cisternas, Quinta Las Brisas, Paradero 22. Finalmente, a las 17.30 horas, once comida y baile.

SINDICATO INDUSTRIAL QUIMICA BAYER. — Conmemora su cuarto Aniversario, con un banquete a las 13.30 horas, en el Casino del Estado Militar.

Ayer la institución inició sus fiestas aniversarias con una asamblea solemne y una brillante reunión familiar en su local social.

SINDICATO INDUSTRIAL W. GORDON.— Celebra sesión solemne, a las 11 horas, y banquete a las 13 horas, en Bascuñán 55. El baile de aniversario de anoche, fué realizado con éxito.

TRIBUNALES DE JUSTICIA

Causas en tabla de la Corte Suprema del 5 al 10 de Agosto de 1490

CORTE SUPREMA
Primera Sala

Causas en tabla del 5 al 10 de agosto de 1940.

Lunes 5.— Relator, señor Méndez.— FONDO.

De 13.30 a 14.30 horas: Acuerdos y lectura de sentencias.

De 14.30 a 17.30 horas: Vista las siguientes causas:

1 María Victoria Müller y otra con Juan Barbagelatta y otros 15252 C
2 Arturo Barrios C. con Ambrosio Rodríguez 15281 C
3 Vicente García Huidobro y María Luisa Fernández, con Impuestos Internos 15296 C
4 Amada Aravena, con Luis Jerónimo Pérez 15106 C
5 Vicente Rodríguez, Manifestación Minera 15351 C
6 José Juan Irazoqui, con Carlos Fierro - Tercería de Lorenza Vigueras 14302 C
7 Esmeralda Carrasco, con Jorge Ebensperger 15170 C
8 Ofelia Henríquez, con Amalia Toro de Larraín 15355 C
9 Gino Girardi, con Impuestos Internos 15330 C
10 Matilde Bloom de Cruchachaga, con Luz Cruchaga de Santander 15182 C
11 El Fisco, con Carlos Prochelle 11860 C
12 Sociedad Instrucción Primaria y otros, con Suc. Julia Larraín de Gormáz 15301 C

Martes 6.— Relator, señor Varas.— FONDO.

De 13.30 a 14.30 horas: Acuerdos y lectura de sentencias.

De 14.30 a 17.30 horas: Vista de las siguientes causas:

1 Marcos Palombo, con Impuestos Internos 13270 C
2 Francisco Faesch, con Impuestos Internos 13879 C
3 Sociedad Anónima Ganadera y Comercial José Montes, con Soc. V. y A. Kusanovic 14550 C
4 Lastenia Bustillos v. de Gerl, con Ricardo Latcham 7975 C
5 Eduvino Altamirano C., con Víctor y Otelo Rosas Pavié 14930 C
6 Carlos Guemes, con Adriana Olmedo 15403 C
7 Caja de Retiro y Previsión Social de los Ferrocarriles del Estado, con El Fisco 14963 C
8 Alejandro Greene Valverde y otro, con Federico 2.o Ide 15128 C
9 Luis Paelle, con Impuestos Internos 14821 C
10 Jorge Sarquis Mazin, con Impuestos Internos 15436 C
11 Hilario Maturana, con Roberto Gómez 15212 C
12 Francisco Petrinovic, con Impuestos Internos 13462 C

Miércoles 7.— Relator, señor Fuenzalida.— FONDO.

De 13.30 a 14.30 horas: Acuerdos y lectura de sentencias.

De 14.30 a 17.30 horas: Vista de las siguientes causas:

1 Juan Fernández, con Rosa Romo y otros 15152 C
2 Emilio Puelma, con Impuestos Internos 15083 C
3 Jaime Prohens, con Impuestos Internos 14663 C
4 Félix Mella Soto, con Impuestos Internos 15167 C
5 Clarisa Morán v. de Rojas, con Cipriano Cerón 15284 C
6 Juan Elcano, con Jacob Atala 14969 C
7 José Ilio, con Floridor Núñez 15335 C
8 Recurso de queja de la Cía. Salitrera Gloria 928 A
9 Banco Chileno Garantizador de Valores, con El Fisco 14890 C
10 Recurso de queja de The Sydney Ross Co. 15417 A
11 Compañía de Teléfonos de Chile, con Impuestos Internos 15419 C
12 Eduardo Inostroza, con Juan Antonio Avila y otros 15028 C

Jueves 8.— Relator, señor Méndez.— FORMA.

De 13.30 a 14.30 horas: Acuerdos y lectura de sentencias.

De 14.30 a 17.30 horas: Vista de las siguientes causas:

1 Banco Alemán Transatlántico, con Angel Moltedo 14568 C
2 Juan Guillermo Carmona con Victorino Garrido 15326 C
3 Rosa Pinochet, con Emiliano Bórquez 14602 C
4 Adriana Araya, con Francisco Encina 15420 C
5 Raúl Segovia y otro, con Humberto Bravo 14613 C
6 Luis Alberto Pinto D., contra Isidoro Silva 6298 C
7 Exhorto del Juez Federal de Mendoza en juicio del Fiscal, contra Carlos P. Oliva 15101 A
8 Jorge Mladineo, con Soffia v. de Graig y Fidel Marticorena 15328 A
9 Contra Manuel Araya Yáñez 6223 C
10 Fernando Yunge D., con Luis Humberto Pérez 15320 C
11 Jorge Zazópulos, con Vicente Barrera 15275 C
12 Plácido Tapia, con Compañía de Tracción de Santiago 15327 C
13 Santos Honorindo, con Cía., de Seguros "El Cóndor" 15333 C
14 Contra María Morales y otros 6251 C

CONFORME.— Santiago, 3 de agosto de 1940.

CORTE SUPREMA
Segunda Sala

Lunes 5.—Relator, señor Fuenzalida.— FONDO.

De 13.30 a 14.30 horas: Acuerdos y lectura de sentencias.

De 14.30 a 17.30 horas: Vista de las siguientes causas:

1 Contra Evaristo Concha Sepúlveda 3243 C
2 Contra Humberto Navarro M 6217 C
3 Contra Manuel Muñoz Pulgar 6240 C
4 Contra Arturo Mery Soto 6321 C
5 Contra Luis Soto Valdés 6314 C
6 Oscar Zahri, con Canódromo de Santiago - Son partes Senen Alvarez de la Rivera y otros 6179 C
7 Contra José Iz Reyes 6028 C
8 Benjamín Cellana, contra Julia Barrier 6114 C
9 Rubén Schulz, con José Sáez. Es parte Francisco Ferreira 6172 C
10 Contra Luis Ovalle F., Guillermo Toro O., y otros 6273 C
11 Francisco 2.o Hergutt, contra Eleodoro Matus Coronado 6208 C
12 Contra Ramón Isasi 6263 C

Martes 6.—Relator, señor Méndez.— FONDO.

De 13.30 a 14.30 horas: Acuerdos y lectura de sentencias.

De 14.30 a 17.30 horas: Vista de las siguientes causas:

1 Obispado de La Serena, con Fisco 14717 C
2 Roberto Buzeta, con Impuestos Internos 15303 C
3 Espada y Donoso, con Balfour Lyon y Cía. 14929 C
4 Manuel González, con Sucesión Adeodato García 15327 C
5 Compañía Aurífera Minerva, con Impuestos Internos 15312 C
6 Guillermo Puschel, con El Fisco 15202 C
7 Antonio Duré, con Francisco Echeverría 15575 C
8 Obispado de Talca, con Juan Delsante Battaglia 14568 C
9 Sucesión Domitila Ossandón, con Melitón Miranda 15190 C
10 Manuel Alvarado y otros, con Elena Plaza de Fuentes 15305 C
11 Rufo Benavides y otros, con Comuneros del fundo Collilelfu 13643 C
12 L. M. Figari y Cía., con Impuestos Internos 13271 C

Miércoles 7.— Relator, señor Varas.— FONDO.

De 13.30 a 14.30 horas: Acuerdos y lecturas de sentencias.

De 14.30 a 17.30 horas: Vista de las siguientes causas:

1 Societé Hauts Fourneaux, Forges et Acieries du Chili, con Impuestos Internos 14447 C
2 Municipalidad de Valparaíso, con Compañía de Electricidad de Valparaíso 14826 C
3 Banco Réguio Valenzuela y Cía., con Víctor Roepke 15054 C
4 Bartolomé Traverso, con Juan Grau 14412 C
5 Sociedad de Lino, con El Fisco 15282 C
6 El Fisco. Inscripciones de terrenos 6559 C
7 Quiebra del Río Merino y Cía. 15065 C
8 Bruno Neff, con Sociedad Mujica y Rojas 15388 C
9 Gianoli, Mustakis y Cía., con Luisa Sebire v. de Cousiño 14286 C
10 Vicente y Antonio Kusanovic, con Impuestos Internos 14177 C
11 El Fisco, con Ignacio Quintana 13695 C
12 Fisco, con Mariano Tafra 10053 C

Jueves 8.— Relator, señor Varas.— FORMA.

De 13.30 a 14.30 horas: Acuerdos y lectura de sentencias.

De 14.30 a 17.30 horas: Vista de las siguientes causas:

1 Elías Zamora. Partición 15307 C
2 Oscar Peralta, con Alfredo Selle y otro 15314 A
3 Contra Manuel Romero, Oscar Ovalle y Manuel Villegas 6301 C
4 Oscar Ariztía B., con Sara Riesco de U. 15371. C
5 Aníbal Real Ochoa, con Fisco 15323 A
6 David Cortés. Manifestación Minera 15443 A
7 Contra José Ortiz Alfaro 6313 C
8 Contra Pedro Juan Ortega 6318 C
9 Palmira Valdeavellano, con Florenciano Mera 15311 C
10 José Ferrer, con Antonio Ferrer 15428 C
11 Oscar Muñoz R., contra Jorge Soza V. 6322 A
12 Alejandro Lira y otro, con Banco Nacional en liquidación 15353 C
13 Rodolfo Buruchaga, contra Hans Henche y otros 6309 C
14 Elvira Garín, contra John Dickson 6252 C

TRIBUNAL PLENO

Viernes 9.— Relator, señor Fuenzalida.

De 13.30 a 14.30 horas: Acuerdos y lectura de sentencias.

De 14.30 a 17.30 horas: Vista de las siguientes causas:

1 Recurso de queja de Enrique Matta Figueroa 15471 A
2 Compañía Chilena de Electricidad Ltda. con El Fisco 32 C
3 Antecedentes sobre vacancia del cargo de Oficial de Sala del Juzgado de Pitrufquen 15409 C
4 Recurso de queja de Guillermo Zamudio P. 15494 A

Sábado 10.— Relator, Sr. Fuenzalida.

De 9 a 13 horas: Acuerdo y lectura de sentencias, recurso de queja y demás asuntos de Tribunal Pleno.

CONFORME.— Santiago, 1 de agosto de 1940.

SECRETARIO

El movimiento de ayer

CORTE SUPREMA

MOVIMIENTO DE AYER

Tribunal Pleno. — Relator señor Fuenzalida

La Corte se ocupó en acuerdos, lectura de sentencia, recursos de queja y demás asuntos de Tribunal Pleno.

FALLOS DEL ACUERDO

Julio Westermayer con el Fisco. Sin lugar forma.

Ernesto Wodehause Concha con Ferrocarriles del Estado. Sin lugar fondo.

Dorotea Walther y otros con Guillermo Ide y otro. Sin lugar forma.

Margarita Charles v. de V. con Juan de D. Carrasco. Desistido forma.

Queja de L. M. Figari y Cía. Sin lugar.

CORTE DE APELACIONES
Primera Sala — Relator señor Poblete

1. J. Antola cl. E. González y otro, desierta; 2. suspendida; 3. trámite; 4. P. Bustamante cl. C. Moreno y otro, sobreseída; 5. estafa a C. Julio, aprobada; 6. robo a A. Conde suspendido efectos; 7. violación y lesiones a M. del R., aprobada; 8. muerte de N. Kennd, aprobada; 9. robo a L. Nund, aprobada; 10. robo a A. Mella, aprobada; 11. robo a E. Jara, aprobada; 12. cl. A. Aguilera y otra, acuerdo y diligencias. Agregada; cl. F. Mondaca, revocada. Alegaron en la agregada: don Osvaldo Marín, recurrente, y en la 4. don Humberto Ibaca León, por la incidencia.

Segunda Sala — Relator señor Retamal

1. hallazgo de un feto, aprobada; 2. muerte de C. Paredes, aprobada; 3. estafa a E. Jeimovich, aprobada; 4. lesiones a C. Suárez, aprobada; 5. lesiones a R. Amor, aprobada; 6. robo a A. González, aprobada; 7. Sum. por incendio, aprobada; 8. robo a E. Moya, aprobada; 9. muerte de J. Ragri, aprobada; 10. suicidio de O. Querada, aprobada. Agregada: cl. R. Rojas, improcedente.

Tercera Sala — Relator señor Ekdahl

1. A. Mery con Municipalidad de Santiago, confirmada; 2. B. Baldrich cl. R. Vegas, aprobada; 3. cl. V. Ramírez, aprobada; 5. muerte de J. Audilla, aprobada con declaración; 5. L. Utreras cl. L. Gil, confirmada; 6. robo a E. Marco, aprobada; 7. A. Sánchez con J. Murhead, acuerdo y diligencias; 8. hurto a A. Vilchas, aprobada; 9. estafa a V. Alvarez, aprobada con declaración; 10. muerte de P. Canales, revocada; 11. J. Poblete cl. S. Municci, aprobada; 12. robo a H. Castillo, aprobada. Agregada: cl. R. Polanco, aprobada con declaración. Alegaron en la agregada: don Humberto Peña, aprobando; en la 1. don Juan de Dios Vergara, y don Federico K. Saelzer, confirmando con declaración.

Cuarta Sala — Relator señor Pemjean

1. cl. E. Grez y otros, confirmada con declaración; 2. suspendida; 3. cl. F. Rafaelli, acuerdo; 4. muerte de J. Garrido, aprobada; 5. desacato a O. Varas, aprobada; 6. homicidio a M. Rojas, suspendido efectos; 7. hallazgo de un feto, aprobada; 8. hurto a A. Suárez, suspendido efectos; 9. hurto a A. Azulas, aprobado; 10. hallazgo de un feto, aprobada. Agregada: cl. B. Ríos y otros, confirmada. Fallada del acuerdo: J. Merino con M. Alvarado, revocada: cl. R. Romer con el Fisco, confirmada; 1. Rodríguez con L. A. Castro, confirmada. Alegaron en la agregada: don Benjamín de la Barra, recurrente, y la 3, don Benjamín de la Barra, revocando.

Quinta Sala. — Relator señor Vásquez

1. estafa a F. Reidel, aprobado; 2. robo a A. Mercier, aprobado; 3. robo a F. Salas y otro, aprobado; 4. robo de C. Galindo, aprobado; 5. robo a R. Pape, aprobado; 6. muerte de M. Díaz, aprobado; 7. cl. A. Astorga, aprobada; 8. hurto a F. Betamante, aprobado; 9. muerte de N. N., aprobada. Agregada: cl. J. López, revocada, pasó en la agregada: don Miguel Schweitzer, revocando.

EL PROCESO POR EL CRIMEN DE TILTIL. — La Quinta Sala de la Corte de Apelaciones aprobó la resolución del Juez del Séptimo Juzgado del Crimen, don Gustavo Muñoz que concedió excarcelación bajo fianza hipotecaria a Gilberto Salfate procesado por la muerte de David Cabardza, ocurrida en Tiltil en el mes de junio último. Los procesados en esta causa, procesados en el carácter de encubridores, han obtenido ya su libertad provisional bajo fianza.

PROCESO POR LOS DISTURBIOS DEL TEATRO BOLIVAR. — El Ministro don Manuel Montero, que tiene a su cargo el proceso para juzgar los discursos pronunciados en el Teatro Bolívar a fines de junio y que fueron calificados de infamantes por el Gobierno, sobreseyó temporalmente respecto de don María Videla y Eduardo León Villarín, por falta de prueba para establecer su responsabilidad. El sobreseimiento definitivamente respecto del citado don César Godoy, en vista de que se negado su desafuero por el Senado Pleno.

COMPAÑIA de SEGUROS "ARAUCANIA"
Dividendo N.o 58
Por acuerdo del Directorio se pagará a los Señores Accionista, desde el 12 del pte. mes un Dividendo Provisorio de $ 1.50 por acción, por intermedio de las Oficinas del Banco Alemán Transatlántico.
El Registro de Accionistas permanecerá cerrado desde el 7 hasta el 12 del pte., ambas fechas inclusive.
Valparaíso, agosto 2 de 1940.
EL GERENTE

COMPAÑIA MANUFACTURERA DE PAPELES Y CARTONES
CIERRE DEL REGISTRO
Para los efectos del pago del dividendo N.o 58, el Registro de Accionistas permanecerá cerrado desde el 5 al 10 de agosto, ambas fechas inclusive.
Durante el cierre del Registro, la Sección Acciones atenderá al público solamente de 3 a 4 P. M.
EL GERENTE

CRISTALES PARA INSTALACIONES
Fabricamos Espejos de todas Formas y Tamaños.
Vidrios de todas clases para construcciones ofrece:
SOC. DISTRIBUIDORA DE VIDRIOS PLANOS PIVOLSTRA Ltda.
Avda. B. O'Higgins 2284.
Teléfono 94636.
Atendemos pedidos de provincias.

Don Carlos Dávila llegó ayer procedente de Estados Unidos

En LA NACION aprendí a no dormir de noche, nos dice el distinguido periodista, pero sí de día; ahora no he podido hacerlo ni de noche ni de día".— Cree en la madurez espiritual de América y en que tenemos la capacidad mental para contribuir al gradual desarrollo de la civilización

Procedente de los Estados Unidos, llegó de Lima en la mañana de ayer el prestigioso periodista don Carlos Dávila, después de larga ausencia.

El señor Dávila fué esperado en el aeropuerto de "Los Cerrillos" por un numeroso grupo de amigos y familiares.

Anoche tuvimos ocasión de conversar con don Carlos Dávila en su departamento del City Hotel.

Ante todo, le recordamos la época en que desempeñó la Dirección de nuestro Diario. El señor Dávila nos hace recuerdos de entonces y nos manifiesta que tuvo conocimiento en México del fallecimiento de nuestro gerente don Luis Gazmuri.

A continuación le pedimos que nos dé su impresión acerca de la reciente Conferencia de Cancilleres de La Habana. El distinguido periodista nos manifiesta que, aunque no ha tenido nunca gran confianza en las conferencias internacionales, se debe tener esperanzas de que dicha reunión contribuya en algo a que se aclaren los problemas que aquejan a América. Al respecto, expresa el señor Dávila, en la actualidad es imprescindible que las actividades americanas se coordinen, que las naciones de nuestro continente se convenzan que hay que marchar unidos, para lo cual nada mejor que una especie de Liga de las Naciones Americanas. Sólo así, uniformadas las actividades económicas, políticas y militares, los países americanos podrán conquistar el progreso económico y social a que lo hacen acreedores sus riquezas naturales.

Mientras represenié a Chile en el Comité Consultivo Económico y Financiero que funciona en

Don Carlos Dávila acompañado de uno de nuestros redactores.

Washington, y después, en mis actividades privadas, siempre he defendido la conveniencia que significa para la economía americana la creación de un Banco Interamericano. Es indudable que la formación de una institución bancaria de ese género, sólo reportaría ventajas y redundaría en pro del desenvolvimiento de las economías de las naciones americanas.

El señor Dávila nos manifiesta que en su viaje le ha llamado la atención la intensidad de las construcciones urbanas, en todos los países del Pacífico. Al contrario de lo que comúnmente se cree, agrega el distinguido periodista, estoy convencido de que ese hecho es índice de una situación económica insegura, porque si los inversionistas rehuyen colocar sus capitales en empresas industriales, es porque tienen dudas acerca de las posibilidades de prosperidad de dichas empresas, lo cual sucede únicamente cuando la economía está o va a estar vacilante. Inversiones seguras que no son creadoras de riquezas no son indicios de auge financiero; inversiones un tanto atrevidas indican prosperidad económica.

En cuanto a la guerra, nos manifiesta nuestro entrevistado, que será de capital importancia para la finanza americana. Existe el grave peligro de que las naciones europeas fomenten en sus colonias el cultivo del azúcar, café, algodón, etc., con lo cual la economía americana perdería sus fuentes fundamentales de entrada, alrededor de las cuales jira en órbita cerrada.

Interrogado acerca de la situación cultural americana, el señor Dávila nos expresa que cree firmemente en nuestra madurez espiritual, en que tenemos la capacidad mental para contribuir al gradual desarrollo de la civilización. Hasta llegaría a decir, agrega, que el papel más importante que ha tenido Europa es el de dar ocasión a que actúe América.

Al darse cuenta que lo notamos algo cansado, el señor Dávila nos dice que en "La Nación" aprendió a no dormir de noche, pero sí de día y que ahora no ha podido hacerlo ni de noche ni de día.

Hemos tenido más de treinta minutos de afable conversación y nos retiramos agradecidos.

UNIVERSIDAD POPULAR PEDRO AGUIRRE CERDA

Mañana se reiniciarán las clases en la Universidad Popular "Pedro Aguirre Cerda", después de dos semanas de suspensión con motivo de los arreglos que se ejecutan en el local.

Se nos pide hacer presente al alumnado que los cursos han quedado distribuídos en la siguiente forma:

Electricidad, los martes, jueves y viernes; Telegrafía, martes y jueves; Radio, lunes, miércoles y viernes; Dibujo lineal, lunes y viernes; Contabilidad, lunes y viernes; Aritmética Comercial, lunes y viernes; Redacción Comercial, lunes; Taquigrafía, lunes y viernes; Dactilografía, martes y jueves; Legislación Tributaria, miércoles; Economía Política, miércoles; Piano, martes y jueves; Violín, martes y jueves; Guitarra, jueves; Sombreros, lunes y jueves; Corte y Confección, miércoles; Lencería y Bordado, lunes, miércoles y viernes; Economía Doméstica, jueves; Inglés Elemental A. y B. lunes, miércoles y viernes; Inglés Superior, lunes miércoles y viernes; Primarios, martes, miércoles, jueves y viernes.

Los nuevos cursos de Telegrafía, Dibujo Lineal y Redacción Comercial, se iniciarán una vez completada su matrícula.

RECTIFICACION

Ayer se acercó a nuestra oficina el señor Humberto Krun Aguirre a rectificar una información en que aparece como adherente de la candidatura interna a senador radical por Santiago del señor Humberto Mardones. Nos expresó que mal podía figurar en esa lista cuando es director del Comité de Conchalí para la candidatura de don Gustavo Girón Latapiat.

EL MAYOR MEXICANO SEÑOR ANTONIO CARDENAS FUE FESTEJADO AYER EN ESCUELA DE AVIACION DE EL BOSQUE

En la mañana fué recibido en audiencia especial por el Canciller.— El almuerzo de hoy en la Embajada mexicana

HOMENAJE A MARTIRES DE LA AVIACION

Ayer se efectuo en la Escuela de Aviación, un almuerzo que ofrecieron los aviadores chilenos al mayor Antonio Cárdenas Rodríguez, distinguido piloto mexicano que recorre los países americanos en jira de buena voluntad.

El Mayor señor Cárdenas concurrió a esta manifestación acompañado del Embajador de México, Excmo. señor Reyes Spíndola y de todo el personal de la Embajada.

Empezó la manifestación, con un brindis en honor del Presidente de la República, ofrecido por el general Castro, jefe de la Fuerza Aérea de Chile, que fué contestado por el Excmo. señor Reyes Spíndola.

En seguida, hizo uso de la palabra para ofrecer la manifestación, el capitán de Bandada, señor Edison Díaz, y agradeció en elocuentes palabras el festejado.

HOMENAJE A VICTIMAS DE LA AVIACION

Antes de empezar el almuerzo, el mayor Cárdenas, depositó una ofrenda floral en homenaje a los mártires de la Aviación Chilena, pronunciando una breve y sentida alocución, que fué contestada por el capitán Edison Díaz.

CON EL CANCILER

El mayor Cárdenas, acompañado por el Excmo. señor Reyes Spíndola, se entrevistó, ayer con el Ministro de Relaciones Exteriores, señor Marcial Mora Miranda ante quien fué presentado oficialmente. El mayor Cárdenas departió amablemente con el Canciller.

EN LA EMBAJADA DE MEXICO

Hoy, el Embajador de México, ofrecerá un almuerzo en la Embajada, al distinguido huésped, al cual asistirá El Ministro de Defensa Nacional, los Sub-secretarios de la Aviación, Ejército y Marina, y distinguidas personalidades.

GOBIERNO DE COSTA RICA AGRADECE ATENCIONES DISPENSADAS EN CHILE AL LICENCIADO Sr. MANUEL JIMENEZ

Contestación del Ministro de Relaciones Exteriores al Canciller costarricense, Excmo. señor Alberto Echandi

Entre los Cancilleres de Costa Rica y Chile, señores Alberto Echandi y Marcial Mora Miranda respectivamente, se han cambiado las siguientes comunicaciones:

"Al regreso de Sudamérica el señor Licenciado, don Manuel F. Jiménez, representante de Costa Rica en el Comité Interamericano de Neutralidad de Río de Janeiro y Enviado Extraordinario y Ministro Plenipotenciario cerca del Gobierno del Brasil, ha tenido conocimiento el mío de las exquisitas demostraciones de cortesía que, a su paso por Santiago, tuvo la honra de recibir del Excelentísimo señor doctor don Pedro Aguirre Cerda, Presidente de la República, de Vuestra Excelencia y de otros elementos de su culto Gobierno.

Motivo de profunda satisfacción para mi Gobierno han sido las atenciones recibidas por el distinguido hombre público costarricense Licenciado Jiménez, las cuales ponen en evidencia la cordialidad de las relaciones que afortunadamente cultivan Costa Rica y Chile y la simpatía que ese noble país siente por el mío, la cual está debidamente correspondida.

Ruego a Vuestra Excelencia quiera transmitir a Su Excelencia el señor Presidente Aguirre Cerda, la expresión del más vivo reconocimiento de mi Gobierno por las cortesías de que hizo objeto al señor Licenciado Jiménez, en la ocasión citada; y sírvase Vuestra Excelencia aceptarla por la participación que en ellas tuviera.

Aprovecho complacido esta oportunidad para significar a Vuestra Excelencia, el testimonio de mi más elevada consideración y personal estima.

(Fdo). Alberto Echandi, Ministro de Relaciones Exteriores de Costa Rica".

CONTESTACION DEL CANCILLER CHILENO

"Me honro en acusar recibo de la muy atenta nota de Vuestra Excelencia, fechada el 17 de julio último, por la cual se sirve hacer llegar a Su Excelencia el Presidente de la República, don Pedro Aguirre Cerda, y a mi antecesor en el Despacho de Relaciones Exteriores y Comercio, la expresión del más vivo reconocimiento del Gobierno de Costa Rica por las cortesías que de ellos y de otros elementos de mi Gobierno recibió a su paso por Santiago, el Excelentísimo señor Licenciado don Manuel F. Jiménez, Representante de su país en el Comité Interamericano de Neutralidad de Río de Janeiro y Enviado Extraordinario y Ministro Plenipotenciario cerca del Gobierno del Brasil.

Al dejar pronta y debidamente cumplido el gratísimo encargo de Vuestra Excelencia, tanto el Excelentísimo señor Presidente cuanto de mi antecesor el señor Doctor, don Cristóbal Sáenz, han querido valerse de mi conducto para significar a Vuestra Excelencia la honda satisfacción que experimentaron al contar con la feliz oportunidad de manifestar al distinguido hombre público costarricense, Excelentísimo Licenciado Jiménez, la expresión de su alta simpatía hacia él y hacia el ilustrado Gobierno y el culto Pueblo de Costa Rica, y para transmitir, al mismo tiempo, a Vuestra Excelencia sus agradecimientos por los amables conceptos de la nota que tengo a honra contestar.

Ruego a Vuestra Excelencia considerarme partícipe del testimonio de tan elevados sentimientos y aceptar las seguridades de mi alta consideración y personal estima.

(Fdo). Marcial Mora Miranda, Ministro de Relaciones Exteriores y Comercio de Chile".

Para la vía RESPIRATORIA (bronquios y pulmones) afecciones catarrales, tuberculosis pulmonar, toses rebeldes, lo mejor es:
ROBUROL
Bases: Lecitina, yodo guayacol.

NO HAY DECRETO SOBRE ESTANCO DEL ALCOHOL

Con motivo de haberse publicado la noticia de que S. E. el Presidente de la República habría firmado un decreto sobre estanco del alcohol, el Ministerio de Fomento ha emitido la siguiente declaración:

"S. E. el Presidente de la República ordenó practicar los estudios necesarios para establecer una nueva organización de esta industria, de acuerdo con los intereses generales del país.

"El Ministerio de Fomento ha hecho esos estudios, y por indicación de S. E. serán sometidos próximamente a la consideración de una comisión especial, en la que estarán representados todos los intereses relacionados con esa actividad. Oídas las observaciones que se formulen, se someterá a la aprobación del Congreso Nacional el proyecto que apruebe el Excmo. señor Aguirre Cerda".

RENTA ADUANERA DEL MES DE JULIO PPDO.

Durante el mes de julio, la renta aduanera ascendió a $ 84.301.311.

De esta suma, corresponden $ 8.421 a exportaciones, 59 millones 310.872 a importaciones, y $ 25.072.018 a otras entradas.

A CONFERENCIA DE SANTA FE ASISTIRAN ABOGADOS CHILENOS

El Consejo General del Colegio de Abogados ha sido reiteradamente invitado por la Federación Argentina de Colegios de Abogados para que se haga representar en la Conferencia Nacional de Abogados que se reunirá en Santa Fe en el mes de septiembre próximo y a la cual concurrirán delegaciones del Brasil, Perú, Bolivia, Uruguay, Paraguay y otras Repúblicas Americanas.

El Consejo ha aceptado la invitación y designó en su última sesión al señor Pedro Lira Urquieta para que lo represente en dicha Conferencia. En la próxima sesión, serán designados los otros abogados que integrarán la delegación chilena.

REUNION DE EXPONENTES DEL IV SALON OFICIAL DE LA FOTOGRAFIA

En la Secretaría del Club Fotográfico de Chile, Ahumada 71, tercer piso, se efectuará el miércoles próximo, a las 19 horas, una reunión de exponentes del Cuarto Salón Oficial de la Fotografía a la que tiene por objeto proceder a la elección de los cinco miembros que deben formar parte del Jurado de Recompensas del Salón y que, de acuerdo con el artículo 4.o de las Bases, deben ser elegidos en votación por los propios expositores.

El Banco Central festejó al señor Marcial Mora

Asistentes a la manifestación que el personal del Banco Central de Chile, ofreció ayer, a mediodía, en los comedores de la institución, en honor del ex presidente, señor Marcial Mora Miranda, con motivo de su designación como Ministro de Relaciones Exteriores.

SE CONCEDIO LICENCIA AL MIN. EN VENEZUELA

El Ministro de Chile en Venezuela, don Enrique Gallardo Nieto, ha sido autorizado para venir al país en uso de licencia.

SEPTIMO HIJO VARON SERA APADRINADO POR ALCALDE, SR. PACHECO

Esta tarde será bautizado por el cura de la Parroquia de Carrascal, el niño Pedro León Rafael, séptimo hijo varón del obrero municipal don Leoncio Smart y de la señora Elena Cordero de Smart.

Servirán de padrinos el Alcalde de Santiago, don Rafael Pacheco Sty y su esposa, señora Corina Acevedo de P.

CONFERENCIA DE LA SRA. ESTELA GAJARDO

Mañana, a las 18 horas, se llevará a efecto la charla sobre alimentación, que la señora Estela Gajardo dictará en la Sociedad Nacional de Profesores, Moneda 1330.

La Riojana en su LIQUIDACION DE AGOSTO

UNA VEZ MAS
"LA RIOJANA" en su clásica liquidación anual
Ofrece la ocasión de adquirir mercaderías de la más alta calidad, a precios increíbles

Sección Alfombras

ALFOMBRAS imitación persa, tamaño 65 x 130, $ 125; 130 x 190, $ 450; 160 x 230, a $ 650; 190 x 290 ... $	900.—
ALFOMBRAS inglesas de lana rizada, tamaño 180 x 230, $ 390; 180 x 275, $ 460; 275 x 320, $ 750 y de 275 x 365, $	850.—
Guarda de linoleum a $	8.50

Sección Tapicería

ETAMINAS para visillos, a ... $	4.80
MALLAS para cortinas y visillos ... $	5.50
VELO SUIZO doble ancho ... $	8.50
CRETONA doble faz, el metro ... $	6.90
MALLAS, ancho 150 cmts, metro ... $	14.50
GENERO para cortinas, 130 cmts, a ... $	18.90
TAPIZ moderno, de 130 cmts. ... $	26.80
RICO GENERO para confortables, a ... $	45.90
REGIO tapiz última moda, a ... $	65.—
TAPIZ jaspe 140 centímetros, a ... $	19.80
BAYADERAS doble ancho, a ... $	21.50
ESCOCESES para tapizados, a ... $	34.50
GRANITES para tapizar, a ... $	29.80
FELPAS FINAS, color unido, para muebles y cortinas, a ... $	38.50

Sección Blanco

SABANAS en rica crea cruda a $ 11.50, 15.90, 16.90, 21.80, 23.80 y	30.90
SABANAS en crea cruda, como cuero, para 1 1/2 plaza, $ 30.90, 32.90, c/u. ... $	37.90
FUNDAS para almohadas a $ 2.60, 3.80 y $	4.90
CREA cruda de 140 cmts, ... $	4.80
CREA cruda, de 150 cmts. ... $	6.50
CREA cruda, tipo italiano de 150 cmts., $ 8.90, de 160, $ 9.50 y de 180 cmts., a . $	11.50
CREA cruda, como cuero, ancho 160 cmts., $ 12.50 y 180 cmts., a ... $	13.90
COLCHAS blancas, rica clase, 1 1/2 plaza, c/u. a ... $	29.80
COLCHAS de seda 1½ plaza y dos plazas, a 89.50 y ... $	93.50
FRAZADAS de lana, clase extra, 1 1/2 plaza, a 46.80 c/u. y . $	59.80
REGIA frazada, muy gruesa, 1 1/2 plaza, liquidamos a ... $	96.90
FRAZADAS de pura lana, blancas, con guarda color, tamaño 150 x 2, $ 98.80, 160 x 2.20 ... $	120.—
FRAZADAS inglesas pura lana, una ganga. Tamaño 160 x 220, $ 180, y 180 x 230 . $	250.—
SOBRECAMAS en rica cretona y satín, cada una ... $	58.90
SOBRECAMAS de cretona por los dos lados, regia confección, tamaño 1 1/2 plaza, $	74.80
SOBRECAMAS con rico relleno, hechas a mano, en cretonas y cretona con satín, cada una a $ 110, 125 y	135.—
TOALLAS afelpadas, calidad superior, a $ 7.90, 10.90, 10.50 y 11.80, 11.50, 12.50, 14 y ... $	11.80 10.90
RICAS toallas granité	10.90
VIYELAS afraneladas, especial para pijamas, a ... $	8.90
CEFIROS de hilo a $	4.90
MUSELINAS estampadas, a ... $	5.80

Sección Lanas

PAÑOS Zibeline francés, el metro .. .. $	72.90
PAÑO Sedán francés, el metro ... . $	49.80
TWEED lana para abrigo, el metro .. $	41.90
HOMES PUNT, importado, especial para vestidos, el metro . $	64.90
CHARMELAIN de lana, el metro ... . $	49.80
MONGOL lana francés, el metro ... . $	40.90
LANAS varias, importadas, el metro .. $	23.90
TWEED nacional para abrigos ... ... $	48.90

Sección Sedas

MONGOL DE SEDA EN COLORES

CLASE gruesa, el metro ... ... $	12.50
CREP GEORGETTE superior, el metro. $	22.—
SEDAS estampadas, dibujos, de Viña del Mar, el metro .. $	23.50
SEDAS Imprimé, dibujo francés, única ocasión, el metro .. $	24.80

BLANCO Hnos. y Cía.

LA RIOJANA ESTADO 64

Frente a Magallanes es un desquite el que hoy busca Colo Colo

Los albos, que fueron derrotados en la primera rueda, están confiados en su reivindicación.— Equipos de fuerzas parejas y con destacados valores individuales, deben hacer un partido de atrayentes alternativas

No tiene el lance de esta tarde un carácter oficial; pero servirá, más que nada, para apreciar el estado actual de varios de los posibles integrantes del seleccionado chileno

SANTIAGO MORNING Y UNION ESPAÑOLA PRECEDERAN AL "CLASICO".— PRELIMINAR DE INFANTILES

EN EL ESTADIO NACIONAL

De nuevo se volverán a encontrar esta tarde los dos equipos de football que de mayor arrastre gozan en nuestro medio: Colo Colo y Magallanes. El primero es, sin duda, el más popular del país, y felizmente ha logrado confirmar tal favor con sus actuaciones a través de varias temporadas, en que, generalmente, le ha correspondido una buena colocación. Su adversario de hoy, y ya tradicional, el Magallanes, cuenta con una campaña no menos lucida y que aventaja a su contrincante en la obtención del título de campeón profesional en cuatro oportunidades.

Es por eso que siempre que se han medido albos y albicelestes, llenan las canchas. No importa que el triunfo se incline en un numero más amplio para Colo Colo, porque en ninguna ocasión, ha sido posible adelantar su victoria, ni tampoco la de los aguerridos. Son, en resumen, dos cuadros que se merecen y buenos a carta cabal.

Ahora, pesa sobre el team de Sorrel la última derrota que le infligiera Magallanes, en la primera rueda del torneo oficial, por dos tantos a cero, lo que hará que el partido de esta tarde cobre así mejores visos de reñidez y de emoción.

Es verdad que no se trata de un lance de campeonato —porque más que este fin se persigue en estos momentos apreciar el estado actual en que se hallan los posibles integrantes del elenco internacional chileno—; pero en todo caso esa rivalidad ya tradicional de albos y albicelestes asomará siempre y quizá hoy si con mayor fuerza que en otras partidos.

LA CANCHA ESTA EN BUEN ESTADO

No obstante la lluvia de ayer, que no fué de gran amplitud, el field del Estadio Nacional, escenario de la brega, está en buenas condiciones, y de ahí que anoche, dirigentes de Colo Colo y Magallanes, nos manifestaron que el cotejo se jugaba de todos modos.

INTERES POR VER A LOS CRACKS

Aparte del interés que despierta por si solo el anuncio de un match entre Magallanes y Colo Colo, prima en esta oportunidad la circunstancia de que en ambos elencos figuran varios de los jugadores que, seguramente, serán designados para que integren el equipo representativo de Chile que irá, en septiembre, al campeonato Sudamericano a efectuarse en La Paz, Bolivia.

En efecto, por Colo Colo, figuran Salfate, Camus, Flores, Ataglich, Sorrel, Contreras, Domínguez y Rojas; en tanto que por Magallanes, Pérez, Riveros, Liendo, Ponce, Avendaño, Washington Muñoz, Valenzuela y Raúl Muñoz.

PRELIMINAR DE INFANTILES

El espectáculo de hoy en el principal campo deportivo del país será iniciado con un preliminar entre los terceros teams infantiles de los Clubes Colo Colo y Magallanes.

RECOLETANOS Y ESPAÑOLES

Como semifondo, dirimirán supremacías, en un cotejo de carácter amistoso, los cuadros profesionales de Santiago Morning y Unión Española, equipos de fuerzas parejas y que cuentan en sus filas con elementos capaces de brindar alternativas atrayentes.

Actuarán los jugadores siguientes:

U. Española:

Fernández
Calvo Fuenzalida
Llambía Carrasco Haring
Riveros Yokens Campaña
Trepiana Meza
O
Soto González
Casanova Tore Domínguez
Leiva Nocetti Ruiz
Ellis Klein
Williams

S. Morning:

Estos elencos iniciarán su compromiso a las 15.15 horas.

VARIAS OPINIONES

Damos en seguida, algunas opiniones con respecto al posible desenlace del "clásico" de albos y albicelestes:

Robinson Alvarez: "No diré que no me interesa el resultado del match; pero quiero ver también cómo están nuestros posibles defensores en Bolivia. Magallanes ha sido siempre, para nosotros, un rival de mucho cuidado. Esta tarde, más que nada, trataré de los albos de borrar con creces, subrayéenlo, la derrota de la primera rueda".

Alfonso Domínguez: "Llegaré a la cancha con muchos deseos de jugar. Siempre he creído que Colo Colo es superior a Magallanes. La de hoy puede ser una oportunidad para confirmarlo".

Tomaco Roa: "Uds, saben que aunque los albicelestes jueguen contra el mejor cuadro del mundo siempre diré que gana mi club. Para el partido con Colo Colo no se necesita tanto... Es cosa sencilla vencerlo. ¿No lo demostramos en la primera rueda del campeonato?

Carlos Pérez: "Mi equipo está en buenas condiciones y como estimo que Magallanes juega un mejor football que Colo Colo, el triunfo debe pertenecernos".

Albos y Albicelestes

En el partido de esta tarde en el Estadio Nacional, la constitución de los equipos del match principal será la siguiente:

COLO COLO:

Erazo
Salfate Camus
Flores Ataglich Pastene
Sorrel Socarraz Domínguez Contreras Rojas.

— 0 —

Muñoz Avendaño Valenzuela W. Muñoz Estay.
Ponce Pasache Torrás
Riveros Liendo
Pérez.

MAGALLANES

La Liga Infantil y Juvenil de Deportes ha programado partidos en cuatro canchas

Destaca lance entre las divisiones especiales del Quinta Normal y Ruggero

La Liga Infantil y Juvenil de Deportes, ha fijado para hoy los siguientes encuentros oficiales de football:

CANCHA QUINTA NORMAL

9.30 horas. — División Intermedia del Unión Chilena con Ruggero. Arbitro señor Vera.

10.30 horas. — Juveniles del Quinta Normal con Ruggero, Arbitro señor Díaz.

11.50 horas. — Divisiones Especiales. Arbitro señor Pinto.

Directores de turno, señores del Villar y Pinto.

CANCHA ALLENDE

10.15 horas. — Infantiles del Escuela Talleres San Martín, con Allende. Arbitro señor Letelier.

Director de turno, señor Guevara.

CANCHA ESCUELA DE ARTES

10.15 horas. — Infantiles del Gómez Rojas con Fluminense. Arbitro señor Piccioli.

11 horas. — Juveniles. Arbitro señor Rocco.

Director de turno, señor Rocco.

CANCHA INTERNADO

14.15 horas. — Infantiles del Restelli con Unión Chilena. Arbitro señor Toledo.

1.50 horas. — Juveniles del Mélega con Restelli. Arbitro señor Rocco.

16 horas. — Juveniles del Talleres San Martín con Allende. Arbitro señor Hidalgo.

Directores de turnos, señores Toledo y del Villar.

El programa de la Asoc. de Football de Ñuñoa

Para hoy

El programa oficial que ha fijado para hoy la Asociación de Football de Ñuñoa, es el que insertamos a continuación.

Cancha Arrieta Guindo

Arrieta Guindo, con Star, Valparaíso. Director cancha: Arco Iris.

Cancha Independiente

La Unión con Independiente. Director: Deportivo Minerva.

Cancha Suárez Mujica

Deportivo Freire con Juventud. Director: Boca Juniors.

Cancha Boca Juniors

Boca Juniors con Minerva. Director: La Unión.

Terceros equipos, a las 16.15 horas.

Segundos equipos, a las 14.15 horas.

Primeros equipos, a las 16 horas.

URUGUAY DECIDE EL MARTES SI VA AL SUDAMERICANO

La Junta Directiva de la Asociación de Football Uruguaya, anunció que en la sesión ordinaria del día 6 del mes en curso, se hará el pronunciamiento definitivo sobre si el Uruguay concurrirá con su equipo al campeonato sudamericano que se jugará próximamente en La Paz.

SEC. ASPIRANTES DE LA A. CENTRAL

A las 14.30 horas de hoy, en la cancha de los Campos de Sports de Ñuñoa, se jugará el partido entre los equipos del Ricardo Cumming y Cía. Frutera Sudamérica, que corresponde a la competencia oficial de la Sección Aspirantes de la Asociación Central.

Recoletanos y Albos se enfrentan en el "clásico" de la Sección Cadetes

Estos equipos se medirán con infantiles, juveniles y divisiones especiales en el Estadio de Carabineros

LOS OTROS LANCES OFICIALES QUE SE DISPUTARAN

El match que sostendrán los conjuntos de división especial del Santiago Morning y Colo Colo, en el Estadio de Carabineros, es la base del programa que ha fijado para hoy la sección cadetes de la Asociación Central.

Este encuentro es considerado como el principal "clásico" de la sección, ya que todas las veces que se han enfrentado estos elencos, los matches han resultado francamente interesantes.

Para esta oportunidad, tanto recoletanos como "albos", se han adiestrado en forma conveniente, con el propósito de dejar bien cimentado su prestigio.

EL PROGRAMA

Publicamos a continuación el calendario completo que se desarrollará:

Cancha de Carabineros

Colo Colo con Santiago Morning. — 9.30 horas: 1.a Infantil. Arbitro señor Ernesto Díaz.

10 15 horas. — Juvenil. Arbitro señor Ahumada.

11.15 horas. — 4.a Especial. Arbitro señor Morcillo. Director de turno, doctor Bustamante.

Cancha Estadio Santa Laura

Santiago National Juventus con Green Cross. 10.35 horas. — Juveniles. Arbitro señor Vásquez.

11.15 horas. — 4.a Especial. Arbitro señor Bonilla. Director de turno, delegado de Unión Española.

Cancha Escuela de Ingeniería

Universidad de Chile con Audax Italiano. 9.30 horas. — 1.a Infantil. Arbitro señor Cafatti.

10.15 horas. — Juveniles. Arbitro señor Madrid.

11.15 horas. — 4.a Especial. Arbitro señor Estellé. Director de turno, doctor Cifuentes.

Cancha Campos de Sport

Badminton con Magallanes. 9.30 horas. — 1.a Infantil. Arbitro señor E. Toro.

1015 horas. — Juveniles. Arbitro señor Bray.

11.15 horas. — 4.a Especial. Arbitro señor Sedam. Director de turno, señor González.

Cancha Estadio de Santa Laura N.o 2

Santiago National Juventus con Unión Española. 10.15 horas. — 3.a Infantil. Arbitro señor Navarrete.

11.15 horas. — 2.a Infantil. Arbitro señor Navarrete.

Fixture que ha fijado la Asoc. Q. Normal

Para hoy

La Asociación de Football de la Quinta Normal, ha fijado para hoy el siguiente programa oficial:

ESTADIO ZAMBRANO CANCHA N.o 1

Klokmann con México

Tercera división a las 11 horas.

Segunda división a las 14.30

Primera división a las 15.45 horas.

Director de turno en la mañana, Delegado Lacámara.

Director de turno en la tarde. Delegado P. Lynch.

Director de turno de la Asociación, señor Humberto Venegas.

ESTADIO ZAMBRANO, CANCHA N.o 2

Comercial, con Juventud y Progreso

Tercera división a las 11 horas.

Segunda división a las 14.30 horas.

Primera división a las 15.45 horas.

Director de turno en la mañana. Delegado Cia. Industrial.

Director de turno en la tarde. Delegado Caupolicán.

Director de turno de la Asociación, Sr. Daniel González.

CANCHA ALLENDES

Gmo. Franke con Allendes

Tercera división a las 11 horas.

Segunda división a las 14.30 horas.

Primera división a las 15.45 horas.

Director de turno en la mañana. Delegado Sotomayor.

Director de turno en la tarde. Delegado Unión y Libertad.

Director de turno de la Asociación. Señor Vicente Leiva.

PONCE Y ROA FUERON LLAMADOS POR LA FEDERACION

La Comisión Seleccionadora del equipo internacional que actuará en Bolivia, ha acordado incluir a los jugadores Luis Ponce y Humberto Roa entre los jugadores tomados como base para el seleccionado nacional.

El jugador Ponce deberá concurrir también mañana a las 12.30 horas, a la reunión a que ha citado la Comisión Seleccionadora. Actualmente, el jugador Roa se encuentra en jira con su equipo en el norte del país, donde ha tenido destacada actuación.

INFANTILES DEL MAGALLANES

Aviso, a los jugadores del primero, juvenil y división especial que los partidos oficiales con el Badminton se jugarán hoy a pesar de la lluvia de ayer.

Deberán encontrarse hoy en los C. de Sports, a las 2 horas, los jugadores del primero infantil, a las 9.45 juveniles y a las 10.45 cuarta especial. Los jugadores del tercero infantil están citados a las 13 horas en el Estadio Nacional.

D. IPIRANGA

A las 21 horas de hoy, en Avenida La Paz, se efectuará un baile a beneficio de los fondos sociales del Club Deportivo Ipiranga.

A una importante fase entrará campeonato de football del D. Baeza

Hoy se disputarán los cuartos finales

Hoy se disputarán los cuartos finales del campeonato especial de football, que organiza el Club Deportivo Dávila Baeza, en honor de la prensa local.

El programa a desarrollarse es el siguiente:

CANCHA BARROS LUCO

13.40 horas: Besa y Cía., II A con Besa y Cía., II B, perdedores.

14.55 horas: San Cristóbol I, con C. Diputados I, perdedores.

16.15 horas: H. Barros Luco I con U. B. O'Higgins I, ganadores.

Arbitros, señores Yusta, Aguilera y Verdugo.

Director de turno, señor Zarricueta.

CANCHA Cía. TELEFONOS

13.40 horas: Dep. Lacunza II con Varsovia II, perdedores.

14.55 horas: Juan Miranda I con U. Inglaterra, perdedores.

16.15 horas: San Nicolás I con El Viajante I, ganadores.

Arbitros, señores Rojas, Torres y Olivares.

Director de turno, señor Oscar Donoso.

CANCHA DAVILA BAEZA

13.40 horas: Armada II con Corcolén II B, perdedores.

14.55 horas: Misiones I con Novedades I, perdedores.

16.15 horas: P. Arturo C. I con V. Matadero I, perdedores.

Arbitros, señores Zúñiga, Devillet y Sáez.

Director de turno, señor H. Porra.

CANCHA ESTADIO MILITAR

13.40 horas: U. Matucana II con Corcolén II A, perdedores.

14.55 horas: Carnot II vs. Capulin II, ganadores.

16.15 horas: Unión Carnot con Viveros II, ganadores.

Arbitros señores Palma, J. Ortiz y Piña.

Director de turno, señor Pérez Ruiz.

Amistosos de football que se han pactado para hoy

HURACAN QUINTA NORMAL F. C.— Enfrentará con sus tres equipos, al Deportivo Gramunt, en la cancha del Huracán, calle San Pablo 4601.

UNION CENTENARIO.— Jugará con tres equipos con el General Jofré, en cancha República, ubicada en Guanaco esq. de Centenario.

ESCUDO CONDOR CHILENO.—Enfrentará con sus tres equipos, el Deportivo Aliro González, en la cancha, Manicomio Nacional.

UNION ATLETICO.— Jugará con el Deportivo Oeste Lordes.

DEPORTIVO COLON AMERICA.— Jugará con Deportivo Santiago, en el Estadio Lo Ovalle.

DEPORTIVO BARRACA ANDES.— Se enfrentará con sus tres equipos, al Deportivo Larios, en la cancha O'Higgins.

UNION PERSONAL UNIVERSIDAD DE CHILE.— Competirá con sus tres equipos, al Deportivo Huemul, en la cancha Escuela de Ingeniería.

RIVER PLATE F. C.— Enfrentará en el Estadio San Ignacio, al Deportivo Paraguay.

DEPORTIVO VALDEBENITO.—Jugará con tres equipos, con el Deportivo, Luis García, en la cancha Las Brisas, paradero 31 Cisterna.

JUVENTUD VALLE.—En cancha, Parque Cousiño, se enfrentará con el Volga.

INES DE SUAREZ.— Enfrentará al Deportivo Angamo.

DEP. MAESTRANZA AGUA POTABLE.— Jugará con el Deportivo Peldehue, en los Campos Sports de Ñuñoa.

BLANCO ENCALADA.— Jugará con sus tres equipos, con el Deportivo Samitier.

CLUB DEPORTIVO AMERICAN.— Enfrentará con tres equipos al Deportivo Peldehue Huemul.

DEP. UNION DE SAN EUGENIO.— Jugará en la cancha Yarur, con el Rayo.

Lucida presentación deberán hacer divisiones especiales del W. Muller y Ferroviario

Con nueve encuentros continuará hoy la competencia de la Asociación Infantil

La sección infantil de la Asociación de Football de Santiago, ha fijado para hoy el siguiente calendario oficial:

Cancha Compañía de Teléfonos

Segunda división. — Deportivo Atlético Los Robles con U. Condell, 10 horas.

Primera división. — U. Condell con Salvador, de San Miguel, 11 horas.

Cuarta Especial. — U. Condell con Presidente Bulnes, 12 horas. Directores de turno, primera y segunda hora. Delegado del Presidente Bulnes, a tercera delegado del Salvador de San Miguel.

Estadio Ferroviarios

División Juvenil. — Ferroviarios con Deportivo Ipiranga, 10.30 horas.

Cuarta Especial. — Ferroviarios con W. Müller, 11.30 horas. Directores de turno a primera hora, delegado del W. Müller a segunda hora, delegado a Deportivo Ipiranga.

Cancha Escuela de Artes

Segunda división. — Presidente Bulnes con Deportivo Zapadores, 10 horas.

Primera división. — Presidente Bulnes con Deportivo Frontera, 11 horas. Director de turno, delegado del V. Moderna.

Cancha V. Mackenna (Canal)

Segunda división. — W. Müller con Deportivo Cepal, 10 horas.

Primera división. — W. Müller con Deportivo Cepal, 11 horas. Director de turno, delegado del Deportivo Flecha.

Los árbitros para dirigir estos encuentros han sido designado por la Asociación de Arbitros de Santiago.

TORNEO INTERNO DEL C. CICLISTA CHACABUCO

La directiva del club ciclista Chacabuco, ha acordado llevar a efecto hoy, una competencia interna, a objeto de entrenar a sus corredores para la próxima carrera oficial por caminos que organiza este club para el próximo domingo.

El punto de reunión se ha fijado en La Legua con Santa Rosa, a las 9 horas, efectuándose la carrera sobre el siguiente recorrido:

Partida: La Legua, Santa Elena, Puente Alto, Bajos de Mena, Santa Rosa y La Legua, donde se ubicará la meta.

UNION-DEFENSA Y VELOZ, JUEGAN HOY EN C. DE MEDICINA

Por la competencia organizada por el Departamento de Defensa de la Raza, se enfrentan hoy en la cancha de la Escuela de Medicina los equipos del Veloz y del Unión-Defensa. Este último cuadro se presentará integrado por los siguientes jugadores: Muñoz, Vergara, Flores, Ramos, Y. Reyes, O. Flores, Riquelme, Rueda, Baeza, Galle y Silva.

Por la lluvia no se jugó tenis ayer en el Mundial

Para hoy se han fijado numerosos partidos

La lluvia ha malogrado por tercera vez el Campeonato Femenino y de mixtos del Club Mundial. Debido al mal tiempo no pudieron disputarse los partidos anunciados para la mañana de ayer, debiendo quedar todo el calendario postergado para una fecha próxima.

HOY

Si el tiempo lo permite, durante el día de hoy se desarrollará el siguiente programa de partidos:

A LAS 10 HORAS

H. Etchells-L. Page versus R. Yunis-R. Achondo.

S. de Yunis-E. Cooper versus V. Corneo-A. Lagunas

Sra. Salvador-R. Contreras, versus M. Harris-P. Vargas.

A LAS 11 HORAS

A. de Fuenzalida-H. Fuenzalida, versus L. Espinoza-H. Vallejos.

O. Merino-A. Achondo, versus L. Lillo-R. Arriagada.

M. Bánegas-O. Cortés, versus Sra. Delporte-R. Van Kilsdonk.

A LAS 15 HORAS

Ganador: M. Arriagada-D. González, versus Sara Darliels.

L. Saieh-I. Libedinsky, versus M. Eyquen-Jack Grosman.

Isabel Gálvez, versus señora Milne.

A LAS 16 HORAS

Sara de Yunis, versus Dánica de Anders.

Hilda Etchells, versus Olga Latrille.

R. de Agost, versus Patricia Heffer.

ACTIVIDAD DEL CENTRO EX ALUMNOS DE LA CISTERNA

En centro de ex alumnos de la escuela N.o 271 de La Cisterna realizará hoy una velada literario musical a beneficio de sus fondos sociales. Esta es la segunda presentación que el Centro hace en público, hecho plausible, ya que fué fundado sólamente el 7 de julio del presente año.

Se jugará sólo un lance de basketball textil

Quintetos femeninos del De Vicente y Acción

SUSPENDIDOS LOS LANCES EN CANCHA FAVEE

En la cancha del "Acción", situada en Vivaceta 1586, servirá de escenario en la mañana de hoy a un interesante encuentro de básquetbol femenino, correspondiente al Campeonato Oficial de 1940 de la "Asociación Textil de Básquetbol de Santiago".

Este lance se jugará a las 10.45 horas. Los equipos al llamado del árbitro, Sr. Carlos López, alinearán de la siguiente manera:

DE VICENTE Hnos.

E. Ortiz A. Soto
H. Ortiz L. Leiva C. Aldea
O
R. Fuentes E. Rosso L. Olea
G. Carrasco J. Rosso

DEP. ACCION

De director de turno actuará el Sr. Roberto Rojas M.

DEP. ARMANDINI JUEGA CON DEP. CORCOLEN

Esta tarde se llevará a efecto el encuentro amistoso concertado por los clubes Deportivo Armandini con Deportivo Corcolén con sus segundos equipos, en la cancha ubicada en Avda. Irarrázaval con Román Díaz.

Existe entusiasmo entre los socios de ambas instituciones por presenciar este match dado que los componentes de ambos cuadros se han venido sometiendo a un riguroso entrenamiento a fin de rendir el máximo de eficiencia y ofrecer de este modo un encuentro de interesantes alternativas a sus parciales.

Se dará comienzo al encuentro a las 13.30 horas, y se ruega a los jugadores de ambos equipos la puntualidad en la hora de llegada.

La Conf. Sudamericana de Football reconoce éxito logrado en el congreso

Efectuado en Santiago, en junio.— Texto de la nota enviada a la Federación Chilena

El Directorio de la Federación de Football de Chile, ha recibido de la Confederación Sudamericana de Football, la siguiente comunicación relacionada con el Congreso Extraordinario celebrado en mayo y junio ppdos.

"El Congreso Extraordinario de la Confederación Sudamericana de Football, realizado en Santiago de Chile en junio del corriente año, quiso destacar, a la vez que la exquisita hospitalidad que la Federación de Football de Chile brindó a todas las Delegaciones, el clima afectuoso que procuró a sus deliberaciones, todo lo que contribuyó en forma más eficaz, a que dicho Congreso fuese el de la comprensión y liberalidad.

"Al destacar ese hecho, el Congreso resolvió que perdurase en los anales de la Confederación Sudamericana de Football a cuyo efecto prestó su unánime y entusiasta adhesión al voto de aplauso a la Federación de Football de Chile, que fuera propuesto al finalizar sus sesiones, con el que el Congreso dejó expresado su profundo reconocimiento.

"Transmito a Ud. con sumo agrado, en nombre del Comité Ejecutivo, esa resolución del reciente Congreso, y aprovecho la oportunidad para saludarle con mi mayor consideración. Firmado: Luis O. Leiva Olavarría, presidente Acc.; Fernando F. Tochetti Lespade, secretario".

Los pibes del Huracán juegan con A. Italiano

Hoy a las 9 horas

El club infantil Huracán, que es formado por pibes de la Plaza de la Constitución, sostendrá hoy, a las 9 horas, en el Estadio Italiano, un match con el segundo equipo infantil del Audax Italiano.

El Huracán formará de la siguiente manera:

Nogués
Ríos, Leoncio
Vásquez, Muñoz, Jiménez
Cumplido, Ríos, Leoncio
Gálvez
Avilés

Según declaraciones que nos formularon los pequeños jugadores del Huracán, todos se encuentran en muy buenas condiciones y dispuestos a conquistar un nuevo triunfo.

UN DIFICIL RIVAL SE LE PRESENTA AL DEPORTIVO LACUNZA

El equipo B. del Deportivo Lacunza, que últimamente ha conquistado meritorios triunfos, tendrá esta tarde un difícil contender en el cuadro de igual categoría del Deportivo Varsovia, en un match oficial por el certamen del Dávila Baeza.

El Lacunza se hará representar por los siguientes jugadores: Riquelme; Borroni y Figueroa; Garay, Garay y Osorio; Besoain, Valdés, Osorio, Sánchez y Godoy.

La directiva de la institución mencionada, nos encarga citar a los jugadores a las 13 horas en la cancha de la Compañía de Teléfonos, escenario del encuentro.

CLUB IBERIA

El club Deportes Iberia efectuará hoy un baile a beneficio de sus fondos sociales en Puente 765, a las 18.30 horas.

COMITE PRO DEPORTE POPULAR DE CHILE, QUINTA COMUNA

EFECTUA HOY UNA REUNION

La Quinta Comuna del Comité Pro Deporte Popular de Chile, ha programado para hoy una reunión deportiva que consta de los siguientes números:

14.30 horas: basketball femenino en la cancha del club Eugenio Matte; equipos del Sport Boys con Fusa.

Equipos masculinos: Sport Boys con Defensa de la Raza.

15.30 horas: football, en la cancha del Roberto del Río. Juegan los elences del Defensa de la Raza y Veloz; Unión Independencia con Defensor Recoleta y E. Jorquera con O'Higgins.

Almirante Simpson y U. Arauco, conjuntos de fuerzas parejas deben hacer un buen match

Además de este encuentro sobresale el que protagonizarán en la cancha de San Miguel el Alianza Viguera y Teniente Godoy

EXTENSO "FIXTURE" HA FIJADO PARA HOY LA ASOCIACION AMATEUR

El extenso calendario que ha fijado para hoy la Asociación Amateur de Football de Santiago, por la disputa de la competencia oficial de sus diferentes series, con seguridad deberá ofrecer algunos encuentros interesantes.

En efecto, los dos lances fijados por la Copa Unión, llaman la atención, pues actuarán cuatro equipos de bastante poderío. Almirante Simpson se medirá con el Unión Arauco, en la cancha de la Academia de Humanidades. Se trata de dos cuadros de fuerzas parejas, razón por la que estima que deben brindar un match de acciones equiparadas.

Alianza-Viguera, el conjunto que practica mejor football de la Amateur, tendrá que hacer gala de todos sus recursos para poder derrotar al entusiasta cuadro del Teniente Godoy, que últimamente ha cumplido meritorias presentaciones. Esta brega tendrá por escenario la cancha de San Miguel.

EL CALENDARIO COMPLETO

Insertamos a continuación el calendario completo que se disputará hoy día:

Copa Unión

Almirante Simpson v. Unión Arauco. Cancha Academia de Humanidades. Hora, 16.15. Arbitro señor R. Aguirre. Turno, delegado del Club Ipiranga.

—Alianza-Viguera v. Teniente Godoy. Cancha San Miguel. Hora, 16.15. Arbitro señor B. Fernández. Turno, delegado del L. Wanderers.

Segunda Unión

Almirante Simpson v. Unión Arauco. Cancha Academia de Humanidades. Hora, 11.15. Arbitro señor H. Bastías. Turno, delegado B. Nacional.

—Alianza-Viguera v. Teniente Godoy. Cancha San Miguel. Hora 15. Arbitro señor H. Salinas. Turno, delegado L. Wanderers.

Tercera Unión

Almirante Simpson v. Unión Arauco. Cancha Academia. Hora, 10.15. Arbitro señor B. Briones. Turno, delegado B. Nacional.

Alianza-Viguera v. Teniente Godoy. Cancha San Miguel. Hora 14. Arbitro señor M. Tapia. Turno, delegado L. Wanderers.

Copa República

Lautaro Atlético v. Small Star. Cancha Santa Filomena. Hora, 16.15. Arbitro señor C. Díaz. Turno, delegado Río Janeiro.

La Cruz v. Carioca. Cancha Fábrica de Gas. Hora, 16.15. Arbitro señor H. Martí. Turno, delegado del Tracción.

Segunda República

Lautaro Atlético v. Small Star. Cancha Santa Filomena. Hora, 15. Arbitro señor R. González. Turno, delegado Río Janeiro.

La Cruz v. Carioca. Cancha Fábrica de Gas. Hora, 15. Arbitro señor L. Albarrán. Turno, delegado Tracción.

Tercera República

Lautaro Atlético v. Small Star. Cancha Santa Filomena. Turno, delegado Río Janeiro.

La Cruz v. Carioca. Cancha Fábrica de Gas. Hora, 14. Arbitro señor O. Albarrán. Turno, delegado del Tracción.

Copa Chile

Propa v. Arauco de Providencia. Cancha V. Mackenna. Hora, 16.15. Arbitro señor M. Santibáñez. Turno, delegado del Chelsea

Apolo v. Albión. Cancha Ferroviaria, Hora. 16.15. Arbitro señor L. Victoriano. Turno, delegado S. Rangers.

Cuatro Naciones v. Vista Hermosa. Cancha Academia. Hora. 14.15. Arbitro señor M. Reyes. Turno, delegado del Ipiranga.

Segunda Chile

Propa v. Arauco de Providencia. Cancha V. Mackenna. Hora, 15. Turno vsvT 6-M Hora, 15. Arbitro señor E. Zapata. Turno, delegado del Club Chelsea.

Apolo v. Albión. Cancha Ferroviaria dos. Hora, 15. Arbitro señor W. Ríos. Turno, delegado S. Rangers.

Tercera Chile

Propa v. Arauco de Providencia. Cancha V. Mackenna. Hora, 14. Arbitro señor L. Siffuela. Turno, delegado del Chelsea.

Apolo v. Albión. Cancha Ferroviaria. Hora, 14. Arbitro señor S. Castro. Turno, delegado del S. Rangers.

Cuartas Old Boys

Alianza-Viguera v. G. D. Libertad. Cancha San Miguel. Hora, 11.15. Arbitro señor L. Ceballos. Turno, delegado U. Condell.

Teniente Godoy v. Iberia. Cancha San Miguel. Hora 10.15. Arbitro señor A. Herrera. Turno, delegado U. Condell.

Lautaro Atlético v. Small Star. Cancha Santa Filomena. Hora, 11. Arbitro señor L. Cabrera. Turno, delegado del Albión.

L. Wanderers v. Walter Müller. Cancha Fábrica de Gas. Hora, 11. Arbitro señor J. Banda. Turno, señor H. Labarca.

Fixture que ha fijado la Asoc. Q. Normal

Para hoy

La Asociación de Football de la Quinta Normal, ha fijado para hoy el siguiente programa oficial:

ESTADIO ZAMBRANO CANCHA N.o 1

Klokmann con México

Tercera división a las 11 horas.

Segunda división a las 14.30

Primera división a las 15.45 horas.

Director de turno en la mañana, Delegado Lacámara.

Director de turno en la tarde. Delegado P. Lynch.

Director de turno de la Asociación, señor Humberto Venegas.

ESTADIO ZAMBRANO, CANCHA N.o 2

Comercial, con Juventud y Progreso

Tercera división a las 11 horas.

Segunda división a las 14.30 horas.

Primera división a las 15.45 horas.

Director de turno en la mañana. Delegado Cia. Industrial.

Director de turno en la tarde. Delegado Caupolicán.

Director de turno de la Asociación, Sr. Daniel González.

CANCHA ALLENDES

Gmo. Franke con Allendes

Tercera división a las 11 horas.

Segunda división a las 14.30 horas.

Primera división a las 15.45 horas.

Director de turno en la mañana. Delegado Sotomayor.

Director de turno en la tarde. Delegado Unión y Libertad.

Director de turno de la Asociación. Señor Vicente Leiva.

PONCE Y ROA FUERON LLAMADOS POR LA FEDERACION

La Comisión Seleccionadora del equipo internacional que actuará en Bolivia, ha acordado incluir a los jugadores Luis Ponce y Humberto Roa entre los jugadores tomados como base para el seleccionado nacional.

El jugador Ponce deberá concurrir también mañana a las 12.30 horas, a la reunión a que ha citado la Comisión Seleccionadora. Actualmente, el jugador Roa se encuentra en jira con su equipo en el norte del país, donde ha tenido destacada actuación.

INFANTILES DEL MAGALLANES

Aviso, a los jugadores del primero, juvenil y división especial que los partidos oficiales con el Badminton se jugarán hoy a pesar de la lluvia de ayer.

Deberán encontrarse hoy en los C. de Sports, a las 2 horas, los jugadores del primero infantil, a las 9.45 juveniles y a las 10.45 cuarta especial. Los jugadores del tercero infantil están citados a las 13 horas en el Estadio Nacional.

D. IPIRANGA

A las 21 horas de hoy, en Avenida La Paz, se efectuará un baile a beneficio de los fondos sociales del Club Deportivo Ipiranga.

"VIGORINDUS"

FORRAJES

Concentrados

CONCENTRADOS VIGORINDUS — MAS CARNE — MAS LECHE

DISTRIBUIDORES:

COMPAÑIA DISTRIBUIDORA NACIONAL

DUNCAN, FOX & Co. Ltd.

GILDEMEISTER & Cía.

WILLIAMSON, BALFOUR & Co. S. A.

Cómprelos a los siguientes precios por kilo ensacado puesto Estación Viña del Mar y por sus grandes ventajas seguirá con ellos.

Concentrados de	Zona Central (hasta San Rosendo incl.	Zona de San Rosendo hasta Loncoche incl.	Zona Sur de Loncoche al Sur
Semilla de Linaza	$ 0,40	$ 0,35	$ 0,33
" Maravilla	0,20	0,17	0,15
" Cáñamo	0,18	0,16	0,14

En basketball, el Internado derrotó ayer con sus tres equipo al Liceo Amunátegui

En las divisiones infantil, intermedia y segunda. — Estos partidos correspondían a la competencia oficial de la Asociación Escolar de Deportes.— Por incapacidad del ábitro, no llegó a su término el match de los fives de honor

INSTITUTO SUPERIOR DE COMERCIO SE IMPUSO AL LICEO BARROS BORGOÑO

Ayer inició su campeonato oficial de basketball la Asociación Escolar de Deportes, este año está llamado a adquirir notable interés, dada la circunstancia de que participara la mayoría de los colegios de Santiago.

RESULTADOS

En las canchas del Internado Nacional Barros Arana, actuaron ayer los equipos del Instituto Superior de Comercio y Liceo Barros Borgoño. En el match de segunda división, como también en la de honor, se impusieron los representantes del establecimiento mencionado en primer término, por 10-8 y 26-15, respectivamente.

TRES TRIUNFOS DEL INTERNADO

En cancha cerrada, en el mismo Internado, jugaron los fives de las divisiones infantil, intermedia, segunda y primera, de ese plantel, con los del Amunátegui, imponiéndose en todos ellos, a excepción de los quintetos de honor, el Internado.

El programa fué iniciado con el match de los infantiles, lance que tuvo un reñido desarrollo, imponiéndose, finalmente, el Internado, por un solo punto de diferencia. El score fué de 9-8. Actuaron por los vencedores: Luis Contreras, Willenbrink, Brunet, Henriquez, Salvadores y Humberto Rios. Salvadores se constituyó en el mejor del equipo.

En seguida les correspondió enfrentarse a los fives de división intermedia, triunfando de nuevo el Internado, esta vez en forma más holgada, pues la cuenta fué de 23-11. Vallejo, Leiva, Bunster, Marmentini y Monárquer, representaron a este plantel, siendo los más destacados, Vallejo y Arturo Marmentini.

El lance de los segundos equipos constituyó otra victoria para el colegio dueño de casa. El score fué de 15 contra 11. Jugaron por los vencedores: Pérez Harvey, Koch, Straub, Ubilla y Gándara.

NO TERMINO EL PARTIDO PRINCIPAL

Amunátegui e Internado, con sus cuadros de división superior, tenían a su cargo el match de mayor importancia. Sin embargo, este encuentro no llegó a su término definitivo, por cuanto los contínuos desaciertos de la persona que sirvió de referée, motivaron la suspensión del partido y cuando la cuenta señalaba tres puntos para cada equipo. En verdad, el señor Luis Rodríguez, que arbitró, se mostró en todo momento incapaz para controlar debidamente las acciones y su actitud llegó a tal extremo, que procedió a retirarse de la cancha.

Es seguro que este encuentro deberá repetirse.

Festival de basketball en el A. Campusano

En la cancha del Dep. Nacional

En la mañana de hoy, se llevará a efecto en la cancha del Deportivo Nacional, de la calle Concepción, un interesante festival basketbollístico, organizado por el Club Deportivo y Cultural, Alberto Campusano.

El espectáculo se iniciará a las 9.30 horas, actuando los equipos infantiles del Campusano con los del igual categoría del Ciclón.

A continuación se enfrentarán los elencos juveniles de los clubes antes nombrados.

En seguida intervendrán los adultos de segunda y primera división del Deportivo Franklin con los del Campusano, equipos que en la actualidad son considerados como los mejores de los que actúan en la décima Comuna.

Tres encuentros de Basketball fijó la Asociación Femenina

Por el campeonato de apertura.— Comercio Atlético con Universidad de Chile

En la cancha del Comercio Atlético, o en la del Tracción Eléctrica, en caso de lluvia, continuará desarrollándose hoy el campeonato de apertura de la Asociación Femenina de Basketball de Santiago.

EL PROGRAMA

El programa a efectuarse es el siguiente:

14.45 horas: Flecha, con P. Carrera.

15.45 horas: Estrella Polar, con Colo Colo.

16.45 horas: Universidad de Chile, con C. Atlético.

Director de turno, actuará el representante del Club Libertad.

BAQUEDANO GANO UN RECLAMO

Conforme a los reglamentos de la Asociación, el Club Baquedano obtuvo una decisión favorable en su reclamo presentado contra el Cabrera Gana. El match se repetirá el 15 del presente.

A MELIPILLA

El equipo del Club Flecha, se trasladará el domingo próximo a Melipilla, en donde jugará con el mejor equipo de allá. En caso de que tenga dificultades para cumplir con este compromiso, la presentación la hará un seleccionado metropolitano.

HA RENUNCIADO EL PRESIDENTE DE LA ASOC. DE NATACION

Nuevamente la Asociación de Natación de Santiago se encuentra en dificultades. En efecto, Héctor Kastelk que hace pocos días fué nombrado presidente de este organismo, ha presentado su renuncia por razones de índole particular.

El Consejo de la Asociación se reunirá el próximo miércoles para tratar sobre esta renuncia.

Interesante reunión se efectúa hoy en Lo Saez

Football, Basketball y Atletismo en el Estadio Tranviario

Un buen programa deportivo se desarrollará hoy en el Estadio Lo Sáez, por las competencias oficiales de la Liga Tranviaria de Deportes.

BASKETBALL

A las 10 horas, jugarán los segundos equipos de los clubes Victoria y Vías Lo Sáez, y a las 11 se enfrentarán los primeros cuadros de estas mismas instituciones. Arbitrará el señor Abelardo Donoso.

FOOTBALL

Por la competencia anual de football se enfrentan a las 10.45, y 15.45 horas, los terceros, segundos y primeros equipos de los Mecánico y Construcción. El lance entre los equipos de honor, especialmente, es esperado con interés por la afición tranviaria.

Director de turno ha sido designado el señor Eduardo Ponce.

Por la competencia de rayuela juegan a las 12 horas los equipos de la Serie de Honor de Vías Lo Sáez y Victoria.

ATLETISMO

Además se efectuará un campeonato atlético, a las 14 horas con la participación de elementos de los clubes Tranviario, Atlántida, Royal y Badminton.

PROGRAMA A DESARROLLARSE

El programa confeccionado para este certamen, consta de las pruebas siguientes:

100 metros planos.
400 metros planos.
1.500 metros planos.
5.000 metros planos.
Salto largo.
Salto alto.
Lanzamiento del disco.
Lanzamiento de la bala.
Posta 4x100.

COMPETIDORES QUE ACTUARAN

Por el Badminton: Guillermo Soto, José Ferrada, Carlos Herrera, Carlos Miranda, Luis Cornejo, A. Carreño, L. Gamboa, O. Pérez Oscar Bravo, Ernesto Riveros, Manuel Martínez, Manuel Gómez, Armando Astorga, Juan Sepúlveda, Mario Palma, Orlando Soto, Víctor Norambuena, Alejandro Muñoz, Manuel González, Alfredo Borbalán, José Bertolloto, Manuel Suazo, Carlos Bravo, Humberto Ratti, Carlos Labra, Carlos Nieto, José Bratti y Gastón Laclotte.

Por el Royal: G. Lara, J. Flores, E. Valenzuela, H. Muñoz, J. Reyes, J. Carriaga, E. Tapia, A. Martínez, R. Ogalde, E. Pardo, J. Contreras, A. Tapia, M. Rojas, H. Casanova, H. Becerra, E. Aguila, A. Mora, R. Céspedes, R. Martínez, E. Urriola, G. Dustán, P. Varas, M. Barrenechea, G. Cebra, J. Soto, J. Varela, M. Osorio, C. Prado, F. Carrasco, L. Ferrer, S. Aguirre, E. Rodríguez, G. Tapia y R. Romero.

RAYUELA

S. P. DE TAPICEROS. — Jugará hoy con el Dávila Baeza. En 15 pasos actuarán D. Rodríguez, A. Jara, J. Meneses, M. Martínez, M. Jara, J. Rojas, R. Belmar y P. Berríos. En 25 pasos: E. Alvarado y J. Astudillo. En 18 pasos: F. Leteller, A. Ahumada, R. Barriga, G. Campos V. Caro, R. Soto, J. Cofré y E. Lecourt.

LOS QUE SOMOS, SOMOS.— A las 15 horas, en la cancha de Santa Rosa 376, se presentará contra los equipos de El Espejo. Los partidos serán a 15 y 18 pasos.

MONTERREY. — En las canchas del club Dele que Suene, por la competencia oficial de la Asociación Santiago, jugará con los equipos de este club, iniciándose la reunión a las 14.30 horas.

S. P. DE EMPAPELADORES. — En Avenida Independencia 1151, continuará desarrollando, hoy, a las 14 horas, su campeonato interno.

Rueda a la americana jugarán tenistas que van a la Copa Mitre

Durante los días 15, 17 y 18 del mes en curso

Existe en el ambiente del tenis el deseo de cooperar al envío de la delegación que defenderá los prestigios chilenos en la próxima disputa de la Copa Mitre.

Con el objeto de allegar fondos a la caja con que ha de financiarse el viaje de nuestros representantes, y a fin de constatar también el estado alcanzado con el entrenamiento que han venido cumpliendo, se efectuará durante los días 15, 17 y 18 en el Estadio de Carabineros—tal como lo insinuó LA NACION—una competencia de single a la americana, entre los cuatro integrantes de la delegación: Marcelo Taverne, Elías y Salvador Deik y Efraín González.

Se jugarán además otros partidos con la intervención de Perico Facondi, Andrés Hammersley, Renato Achondo y Harnecker.

El abono para los tres días vale diez pesos.

BOX

Se postergó match Lillo-Valdovinos

Debido al mal tiempo, los organizadores del match entre Carlos Lillo y Valdovinos, acordaron ayer postergar este encuentro.

El programa, que es a base de precios populares y boxeadores jóvenes que recién se inician, se realizará el domingo próximo, en el Estadio Chile.

El sexto aniversario del México B. C.

Se celebrará con un interesante programa de festejos

Con todo entusiasmo prosigue el Directorio del México B. C. que preside don Alberto Serrano Ortiz, elaborando los preparativos para celebrar el sexto aniversario de la fundación del México B. C.

A objeto de tratar asuntos de mucha importancia sobre lo aludido más arriba se cita al directorio para mañana lunes a las 19.30 horas en el local de costumbre.

Y por último están citados para mañana también a la misma hora los siguientes aficionados que se indican más abajo:

Andrés Segovia, Jorge Conde, Arturo Muñoz, Raúl Miranda, Horacio Martínez, Raúl Azua, Luis Castillo, Mario García Toledo, Ricardo García, Rubén Hormazábal, Agustín Núñez, Joaquín Pinto, Eduardo Navarro Ismael Farías, Luis Martell, Edmundo Vargas, Juan Martínez, Adrián Arce, Juan Sepúlveda, Luis Pacheco, Segundo Aranguiz, Mario Garín y Manuel Silva.

Se les ruega a estos amateurs presentarse con equipo de ring.

INTERNATIONAL S. C. ELEGIRA NUEVO DIRECTORIO MAÑANA

El próximo lunes, se efectuará una junta general de socios del Internacional Sporting Club, con el objeto de proceder a la elección del nuevo directorio, pues ha terminado su período el que con tanto acierto presidiera el caballeroso deportista señor Oscar Sir.

Esta sesión se efectuará a las 21 horas de mañana, en el local que la institución mencionada posee en la calle Ballavista.

Nivelador practico

Se necesita Nivelador soltero, con experiencia en trabajos de movimiento de tierras, que sepa interpretar planos, dibujar y con nivel propio.

Inútil presentarse sin tener buenas referencias. Dirigirse por escrito: Ingeniero Ricardo Goñi.— Oficina Canal Ollipen FREIRE.
Hablar:
SANTA BEATRIZ N.o 171 PROVIDENCIA

COMPAÑIA de SEGUROS "GERMANIA"

Dividendo N.o 58

Por acuerdo del Directorio se pagará a los Señores Accionista, desde el 12 del pte. mes, un Dividendo Provisorio de $ 1.50 por acción, por intermedio de las Oficinas del Banco Alemán Transatlántico.

El Registro de Accionistas permanecerá cerrado desde el 7 hasta el 12 del pte., ambas fechas inclusives

Valparaíso, agosto 2 de 1940

EL GERENTE

LA CRISIS... LA COMPETENCIA... LA CARESTIA NO EXISTEN CUANDO COSTOYA LIQUIDA. EXAMINE! COMPARE! COMPRE

MENAJE

JUEGO de fina cuchillería, en metal inoxidable, estilo Luis XVI compuesto de 84 piezas con su estuche de madera con llave, se liquida a
$ 390.

BOTELLAS para velador de fino vidrio, tallado, se liquida a
$ 6.30

TAZAS para té de porcelana, muy firme con platillo se liquidan a
$ 3.60

CACEROLA de acero reforzado, en color marrón, con mango para 1 litro se liquida a
$ 16.-

CUBIERTO para ensalada, de madera cuchara y tenedor se liquidan a
$ 2.50

CUCHILLO hoja inoxidable, cabo mango marfilina, para comida a $ 7.50 y para postre se liquida a
$ 5.80

CAFETERAS de fierro esmaltado, con filtro de aluminio para 1/2 litro se liquida a
$ 14.50

PLATOS de fina porcelana para comida hondos y extendidos se liquidan a
$ 2.70

VARIOS

PLATILLOS sueltos para taza de té, se liquidan a ..... $	1.20
FRASCOS conserva, cierre automático 1/4 litro se liquidan a. ..... $	1.90
TAZAS para molde de buena loza, se liquidan a ..... $	0.75
TRAMPAS de madera para ratones, se liquidan a ..... $	0.80
PLATILLOS de vidrio para dulce, varios dibujos, se liquidan a..... $	0.80
MORTEROS de madera completos, se liquidan a ..... $	1.80
CATRES de fierro con somier parrilla, esmaltado blanco y color, 1 plaza se liquida a ..... $	118.-
TELAS hechas para colchón, 1 plaza, coty listado se liquida a	28.80
PORTA papel Toilette esmaltado blanco se liquida a ..... $	2.40
PAÑERAS esmaltadas blancas al laqué se liquidan a ..... $	3.90
JABON tipo Marsella, Casa Costoya se liquida a	1.00
GANCHO para la ropa, barnizado se liquida a ..... $	0.90
SOBRECAMA en satín surtido en colores 1 plaza se liquida a ..... $	29.50

BLANCO

REPISAS para baño esmaltadas al laque, blancas se liquidan a
$ 5.50

TOALLA afelpada gruesa, tamaño grande, en colores, dibujadas se liquida a
$ 9.60

COLONIA la conocida y afamada "Byron" se liquida a
$ 6.50

BOTIQUINES para baño esmaltados al laque con llave, se liquidan a
$ 55.-

COLONIA muy fina la conocida "Gentleman" se liquida a
$ 7.50

PASTA "Eden", para dientes se liquida a
$ 1.80

MANTEL de fino gramte blanco, tamaño 16 x 16 se liquida a
$ 36.80

SERVILLETA para mesa blanca, muy fino damasco, grande se liquida a
$ 2.80

TOALLA afelpada gruesa, surtido en colores se liquida a
$ 4.20

PAÑO muebles de fina gamuza en colores, se liquida a
$ 2.70

Catres y colchones

CATRE de puro bronce inglés, garantizado, 2 pulgadas grosor, incrustado, brillante y opaco, para 1 plaza, se liquida a
$ 405.

MARQUESA de acero, forma modernísima, esmaltada al laqué, color marfil, rosa y caoba, para 1 plaza, se liquida a
$ 285.

MARQUESA de acero esmaltada en perfecta imitación madera, en color roble, caoba y nogal, en 2 bonitas formas para 1 plaza se liquida a
$ 365.

SOBRECAMA de pura seda, hecha a mano, dibujo moderno, rellena en algodón especial en colores, para 1 plaza se liquida a
$ 195.

COLCHON, el afamado y conocido por Paris, en coty listas anchas, se liquida a
$ 29.80

COLCHON de pura lana, en fino coty listado en 2 libros para 1 plaza se liquida a
$ 198.

ALMOHADA de satín, rellena en crin vegetal, colores surtidos, para 1 plaza se liquida a
$ 7.90

COLCHON de coty lista ancha, relleno en fina fibra de 2 libros, para 1 plaza se liquida a
$ 65.-

COLCHON relleno en algodón blanco importado, hechura especial, hecho en la casa, coty fino, 2 libros, para 1 plaza se liquida a
$ 125.-

COLCHON en algodón cardado, en coty lista ancha, de 2 libros, para 1 plaza se liquida a
$ 75.-

ALMOHADA en algodón blanco importado, forradas en satín, surtido en colores, para 1 plaza se liquida a
$ 13.50

ROPA DE CAMA

FRAZADAS de fino algodón blanco con guarda para 1 plaza se liquida a
$ 28.-

COLCHA de pura seda en colores surtidos, flecos largos, para 1 1/2 plaza se liquida a
$ 89.-

FRAZADAS de pura lana, toda de colores surtidos gruesas para 1 1/2 a $ 98 y en blanco para 1 1/2 plaza se liquida a
$ 89.-

FUNDA bordada en rica crea cruda, para 1 1/2 plaza, se liquida a
$ 8.90

FRAZADA de pura lana gruesa, grisón, para 1 plaza, se liquida a
$ 41.50

JUEGO cama bordado en rica crea cruda, compuesto de 4 piezas para 1 1/2 plaza se liquida a
$ 59.-

FUNDA de fino género lavado, 1 1/2 plaza a $ 2.90 y para 1 plaza se liquida a
$ 2.70

SABANA de crea cruda para 1 1/2 plaza, vainillada, a $ 13.90 y para 1 plaza se liquida a
$ 7.90

COLCHAS adamascadas muy buenas, surtido en colores, para 1 1/2 plaza a $ 39.80, $ 49.80, $ 46.80, $ 59.80, $ 61.50, $ 77.50, $ 83 y para 1 plaza se liquida a
$ 29.-

CASA COSTOYA

PUENTE 640 AL 646

DESPACHAMOS PEDIDOS A PROVINCIAS CONTRA REEMBOLSO CAS. 464.

Sensación defenderá el pronóstico de nuestro diario en la mejor serie de los compromisos handicaps que se corre en el Hipódromo

EN FATALITO Y ETHIOPIE VEMOS LOS MAS SERIOS ENEMIGOS DE NUESTRA RECOMENDADA Y LES DEJAMOS LOS PLACES.— SABOTAGE Y MERLIN SE PRESENTAN COMO LAS MEJORES CARTAS EN LAS PRUEBAS CONDICIONALES RESERVADAS A NO GANADORES DE TRES AÑOS.— JEFFERSON, FAITHLESS, AZULINO, PONTINIA Y CADI NOS GUSTAN EN LOS HANDICAPS RESTANTES

APRECIACIONES, PRONOSTICOS Y PROGRAMAS COMPLETOS

Ocho carreras de grandes atractivos para los apostadores integran el programa confeccionado para la mañana de hoy por el Hipódromo de La Palma, las dos primeras de las cuales son condicionales para potrillos no ganadores y las seis restantes handicaps, sobre 1.500 metros.

Haremos un breve estudio de las mejores chances en cada una de ellas para fundamentar en seguida nuestros pronósticos.

PRIMERA CARRERA

Salvo retiros de última hora, trece aspirantes a cambiar de categoría harán acto de presencia en la prueba de apertura sobre 1.200 metros, de los cuales los con mejores títulos para obtener su primera victoria son: Sabotage, que en su única presentación finalizó segundo de Poconó en el Club Hípico, estando ahora en mejor training que en aquella oportunidad; Quilaco, que las dos veces que ha actuado en esta cancha últimamente, ha rematado placé, pese a que ha corrido con poca fortuna; War Duke, tercero de Big Ben y Tubal que ahora va presentado con buenos cotejos y fin inmediato Sotaqui y Turista que han figurado en el marcador y que se han visto en buen estado durante la semana.

Preferimos a Sabotage para el puesto de honor, dejándole los placés a War Duke y Quilaco.

SEGUNDA CARRERA

De análogas bases a la anterior es la de segunda hora, en donde tanta chance tienen Cajón del Rey, que, como de costumbre ha aprontado en forma llamativa y que ya conoce el marcador, como Merlín, segundo de Relumbroso, Pirineu del cual se tiene alta idea en su caballeriza, Tacora, Triberg o Tubal.

La elección entre los nombrados es más que todo cuestión de impresión personal, siendo nosotros partidarios de Merlín que lleva buena colocación ante las cintas, circunstancia que puede serle favorable ya que se trata de un elemento veloz y desprendido.

Para escoltarlo sufragamos por Pirineu y Tubal.

TERCERA CARRERA

Una verdadera lotería es la tercera carrera que corresponde a la última serie de los compromisos sobre 1.500 metros y en donde la acertada distribución de los kilos hizo el señor handicapper abre las posibilidades de que se resuelva por sorpresa.

Boleo viene de escoltar a Kodakeana; Formulario remató tercero en su más reciente presentación en 1.200 metros detrás de Guapa y Pernod; Jefferson, actuando con muchos tropiezos ocupó igual colocación en la de Kodakeana; Alivioi corrió bien en su reintree y ha mejorado; Regional baja de serie, lo que lo hace muy peligroso; Nogaret solo espera una cancha firme para lucirse; Infidente fué quinto en la de Kodakeana y ahora los kilos lo favorecen y por último Su Señoría, al amparo de los 49 kilos, puede hacer el recorrido de una hebra.

Como por alguno hay que decidirse, lo hacemos por Jefferson, dejándole los placés a Infidente y Boleo.

CUARTA CARRERA

Titú, Faithless, Monarch, Good Luck, Niblinto, Big Ben, Rusa, Kodakeana y Moctezuma, se merecen a los pesos que les han correspondido en la cuarta carrera matinal, también sobre 1.500 metros y que corresponde a la quinta serie de los handicaps.

Titú es superior a la mayoría de sus enemigos; Faithless viene de adjudicarse dos carreras en forma impresionante; Monarch ha estado figurando con toda regularidad y para los efectos de las apuestas va en corral con Fred Astaire y Duquesa de York; Big Ben es tenido por bueno en su caballeriza y como se trata de un potrillo que parece ir bien a tirones de aliento, está muy dentro de lo probable su triunfo, y por último, Kodakeana y Moctezuma han obtenido sendas victorias recientes, cierto que sobre elementos de otra categoría.

Convencidos de que no hay mejor caballo que el que está ganando, suframamos por Faithless para ganador, dejándoles los placés a Monarch y Kodakeana.

QUINTA CARRERA

Un lote de discretos especialistas intervendrá en la quinta hora, que corresponde a la cuarta serie del premio Lieja.

Swing carga el más alto peso, pero se trata de un caballo bueno a las derechas que pese a esta circunstancias, puede ganarlos al final; Dardanelos llevará la suculenta monta de Ulloa; Azulino se ha entregado a correr y a su victoria reciente puede agregar un nuevo triunfo; Chalons atraviesa por su mejor momento, como lo rubrican sus muy buenos aprontes; Romance, si encuentra pista firme, puede encargarse de la sorpresa, pues hay que recordar que ha actuado con mejores en el Club, y por último, Bas Bleu, Pegaso y Milonguera a los pesos que les han correspondido tratarán de aprovecharse de cualquier desfallecimiento de los favoritos para dar cuenta de ellos.

Como por alguno hay que decidirse y convencidos de la capacidad corredora de Azulino, por él están nuestras preferencias para el sitio de honor. Los placés quedan para Milonguera y Chalons.

SEXTA CARRERA

Por un clásico vale la primera serie de los handicaps de 1.500 metros, por la calidad de los caballos que en ella intervienen y el estado de training por que atraviesa la mayoría de ellos.

Ingenuo ha estado rematando entre los de preferencia en distancias de 2.000 metros, habiéndose visto muy ligero durante el desarrollo; Ethiopie, escoltadora de Sensación en su más reciente compromiso, va tras una merecida revancha; Sensación atraviesa por su mejor momento y prueba de ello son sus conclusivos triunfos recientes; Fatalito dejó desconcertados a los de su caballeriza por su fracaso último, pero nosotros creemos que algo le pasó al caballo en esa ocasión que le impidió poner de manifiesto sus verdaderos medios, por cuyo motivo no seríamos nosotros los extrañados si se rehabilita ahora, máxime si se considera que en el peso no puede ir mejor; Tranco Largo compromete mucho a estos pesos y si la pista está firme venderá cara su derrota, y por último, Mazzantini al amparo de las ventajas que recibe, puede perfectamente hacer el recorrido de una hebra, pues medios para ello no le faltan.

Nuestras preferencias están por Sensación, convencidos de que no hay mejor caballo que el que está ganando. En los placés dejamos a Fatalito y Ethiopie.

LA PENULTIMA CARRERA

En una escala de 16 kilos han sido handicapeados los participantes de la penúltima, segunda serie de los compromisos de mil quinientos metros, y en donde a Sendal le han correspondido nada menos que 64 kilos, por sus dos triunfos recientes.

Kaput, Aretino, Cotejera, Leonardo, Prosit y Pontinia, se presentan como bravos rivales del pupilo del San Miguel, cuyo estado es tan sobresaliente, que pese a la montaña que con toda justicia le ha correspondido, a lo mejor repite su gracia y vuelve a imponerse.

Nosotros, sin embargo, vamos a sufragar esta vez por Pontinia, que a sólo 50 kilos es muy brava enemiga. Recordando que, precisamente el día que Sendal dió su sonado batatazo, ella fué 4.a a sólo 4 kilos del vencedor, del cual recibe ahora 14.

Para escoltarla, Leonardo, y para tercero, el noble Sendal.

LA DE CLAUSURA

Pone término al programa la tercera serie de los compromisos handicaps, prueba que se presenta especialmente apropiada para el desquite, ya que varios son los rivales que bajan con justos títulos para hacer suya la recompensa.

Shangri La, de muy pareja actuación; Gergovia, Sudermann, Tzarevitz, Beltraneja, Quero, Intrépido, Cadi y Lombiares, tienen decididos y entusiastas partidarios y cualquiera de ellos que triunfe lo hará pagando remunerativo sport, ya que el juego se encontrará muy repartido.

Sufragamos por Cadi, dejándole los placés a Tzarevitz y Shangri La.

RESUMEN

1.a—Sabotage, War Duke y Quilaco.
2.a—Merlín, Pirineu y Tubal.
3.a—Jefferson, Infidente y Boleo.
4.a—Faithless, Monarch y Kodakeana.
5.a—Azulino, Milonguera y Chalons.
6.a—Sensación, Fatalito y Ethiopie.
7.a—Pontinia, Leonardo y Sendal.
8.a—Cadi, Tzarevitz y Shangri La.

HIPODROMO CHILE.- Domingo 4 de Agosto

PRIMERA CARRERA. — A LAS 8.45.— PREMIO LAG. — 1.200 METROS. PERDEDORES. $ 8.000 AL PRIMERO

M. Rodríguez	H. Pizarro	1	Calendario	56	10	Chile	La Primera	A. Gatica
A. Castro	D. Guzmán	2	Colombino	56	4	Quemao	Columbia	Silencio
J. Ramírez	F. Poblete	3	El León	56	6	Insulto	Leonera	Eva
J. Castro	J. Olivares	4	Kandahar	56	9	Ilión	Makilla	A. Fernández
E. Scaía	G. Sarmiento	5	Laberinto	56	3	Maidstone	Cuyanita	D. Constantini
Is. Sánchez	C. Rebolledo	6	Nyon	56	11	Milímetro	La Gauchita	Is. Sánchez
H. Romero	G. Toro	7	Polairillo	56	1	Trujillo	Polaire	H. Romero
J. Carrasco	O. Ulloa	8	Pon	56	7	Knoktr	Comaire	Los Rosales
C. Covarrubias	F. Irigoyen	9	Quiloco	56	5	Oackland	Queenie	P. García de la
G. Brignardello	A. Bravo	10	Sabotaje	56	2	Sandals	Nubes de Humo	G. Brignardello
E. Cáceres	A. Silva	11	Sotaqui	56	13	Gin Cocktail	óHumoreska	Santa Ema
J. F. Salinas	L. Soto	12	Turista	56	8	Kodak	Turpinita	Cubano
U. Verdugo	J. Herrera	13	W. Duke	56	12	War Boy	La Gaffe	A. Boerner

SEGUNDA CARRERA. — A LAS 9.15. — PREMIO LAG. — 1.200 METROS. — PERDEDORES. $ 8.000 AL PRIMERO

A. Fletcher	R. Cárdenas	1	Agarrón	56	9	Brown	La Perichole	Pelequén
A. Castro	J. Herrera	2	Azafrán	56	12	Stockwell	Azufrada	N. Olivari
M. Rodríguez	N. N.	3	Carmín	56	7	El Ocho	Chillona	A. Gatica
F. Ureta	A. Vásquez	4	Parnaso	56	6	El Ocho	Petiza	F. Ureta
E. Morice	J. Alarcón	5	C. del Rey	56	11	Scaramouche	Quitra	E. Morice
G. Valenzuela	G. Sarmiento	6	Merlín	56	5	Himalaya	Antignana	Gulaco
L. Godoy	G. Toro	7	Open Door	56	1	Trujillo	Melibea	L. Godoy
J. Cavieres	O. Ulloa	8	Pirineu	56	8	Singapore	Deven	San Tem
A. Valdivia	C. Rebolledo	9	Tacora	56	2	Himalaya	Vuela Vuela	La Favorita
C. Ruz	A. Silva	10	Triberg	56	3	Agorero	Lican	Olga María
O. Jara	G. Sepúlveda	11	Tubal	56	10	Tristán	Michette	Siemprevivas
N. Peralta	M. Ocampo	12	Waterfoll	56	4	Brown	E. Terris	B. Constantini

TERCERA CARRERA. — A LAS 9.45. — PREMIO LIEJA. — 1.200 METROS. — HANDICAP. SEXTA SERIE. — $ 6.500 AL PRIMERO

F. Guzmán	S. Orellana	1	Chartreuse	56	8	Citoyen	La Sirene	W. Soady
E. Rodríguez	R. Morales	2	Sureña	56	9	Champignol	Llanquirral	H. Schmidt
R. Allaga	F. Poblete	3	Boleo	55	1	Water Polo	Boleña	V. Fernández
R. Ravello	N. N.	4	Katta	55	11	Oackland	Kurura	Los Chongos
R. Ravello	C. Moreno	5	Formulario	52	14	Trujillo	Pin Lady	Ebro
S. Ponce	N. N.	6	Diablura	54	17	Ardellón	Dama Audaz	El Socio
M. Baeza	L. Araya	7	Jefferson	54	13	Quemao	Juanchera	Cubano
M. del Río	J. Aravena	8	Sir Lucius	54	7	Auco	Pictavia	M. del Río
E. Cáceres	Ab. Silva	9	Alivioi	53	3	Citoyen	Parabrisa	Lealtad
S. Giménez	L. Rodríguez	10	Regional	53	15	Sofi	Realidad	San Lorenzo
J. Salinas	L. Soto	11	Iguazú	52	20	Singapore	Tranquila	E. Reed
D. Sotomayor	G. Silva	12	Nogaret	52	16	Noctovisión	Genluce	Esmeralda
J. Arenas	M. Araneda	13	Siberia	52	21	Gin Cocktail	Sorbona	A. Gumera
R. Videla	Av. González	14	Espartana	51	10	Almodovar	Cevet	P. Videla
J. Herane	L. Jara	15	Farinata	51	6	Falkland	Skylight	A. Herane
L. Navarro	J. Rodríguez	16	Infidente	51	5	Ardellón	Infidencia	Green Cross
J. Salfate	G. Toro	17	Juguetón	51	18	Schopenhaue	Jutlandia	M. Etchepare
H. Cisterna	J. Araya	18	Jarretiera	49	2	Ilión	Chirolita	"La hora"
D. Casanueva	C. Araos	19	Su Señoría	49	22	El Maestro	Sueda	Olimpiada
P. Rojas	L. Barra	20	Imparcial	49	12	Sanjil	Araucanía	Marly
Art. Muñoz	E. Canales	21	Kabú	48	4	Gontrán	Khadiga	Damasco
Ab. Luna	N. N.	22	Tío Sam	48	19	Nid D'Or	Gamma	Las Brujas

CUARTA CARRERA. — A LAS 10.20. — PREMIO LIEJA. — 1.500 METROS. — QUINTA SERIE. — $ 6 500 AL PRIMERO

A. Luna	N. N.	1	Mastuerzo	61	11	Citoyen	Fontaine	"El Rosarino"
A. Luna	A. González	2	H. Mucho	57	6	V. Pencil	Desenvoltura	B. de Isla
J. Arenas	M. Quezada	3	Manteleta	59	16	El Cinco	Mantua	"Sublime"
J. Donati	O. Núñez	4	Pocholita	59	10	Kodak	Telinga	L. Cifuentes
S. Jiménez	E. Castillo	5	Titú	58	9	Tropero	Tierra Alta	San Lorenzo
L. Parada	J. Rodríguez	6	Faitless	56	3	Falso Dios	Walpurgis	Bonafide
J. Suárez	E. Asenjo	7	Monarch	56	4	Citoyen	Retama	A. Peric
J. Suárez	A. Silva	8	Fred Astaire	49	2	Minué	Vilma	Papeta
J. Suárez	G. Ton	9	D. York	48	18	Statuto	M. Badgley	Chemito
F. Palomo	G. Sepúlveda	10	G. Luck	55	21	Firmament	Jovera	F. Palomo
H. Martínez	R. Cárdenas	11	Niblinto	55	14	Henry Lee	Nirvana	E. del Río
E. Molina	G. Sarmiento	12	Ad Suisse	54	20	Citoyen	Nájera	Fco. Cruz
A. Aguilera	J. Silva	13	Big Ben	54	1	Charmer	Jinetilla	A. Aguilera
A. Donati	M. Ocampo	14	Padisha	54	9	Water Polo	Huesca	La Causa
S. Miranda	R. Zamudio	15	Rusa	53	8	Minué	Alita	Mabel
J. Herane	C. Rebolledo	16	Chifulita	52	12	A. Tadema	Destreza	A. Herane M.
G. Galaz	R. Olguín	17	Kodakeana	51	13	Kodak	Saldeana	M. Godoy
L. Godoy	J. González	18	Huachocule			Negrero	Embajada	L. Godoy
J. F. Salinas	E. Canales	19	Muticao	50	15	Falso Dios	Nehuentuana	J. Badía
Is. Sánchez	L. Lara	20	Moctezuma	48	19	Huasquino	Melek	Is. Sánchez
F. Peralta	A. Vásquez	21	Milo	47	17	Milenko	Indirecta	No Me Olvides

QUINTA CARRERA. — A LAS 10.50. — PREMIO LIEJA. — 1.500 METROS. — CUARTA SERIE. — HANDICAP. — $ 6.500 AL PRIMERO

C. Quezada	M. Quezada	1	Swing	60	16	Piamonte	M. Bluette	Horos
E. Scaía	F. Poblete	2	S. Mackee	59	1	Milenko	Bagatelle	San Miguel
P. Rojas	E. Orellana	3	Dardanelos	56	10	Gaulois	Dagmar	Marly
F. Peralta	E. Asenjo	4	Azulino	55	6	Firmament	Monjita	La Puerta
U. Verdugo	P. Flores	5	Chalons	53	3	Rococó	Chimene	Ranita
H. Pérez	E. Castillo	6	Manzanares	53	12	Nid D'Or	Médics	J. Valdés
R. Ravello	M. Ocampo	7	Miss X	52	7	Quemao	Cincelada	Los Tocayos
S. Fuentes	L. Bravo	8	Rainbow	52	8	Water Polo	Rubanería	F. Prain
E. Fuentes	R. Zamudio	9	Romance	52	15	Schopenhaue	Rodaja	W. Gomá
J. B. Ramírez	C. Rebolledo	10	Nopoleonette	51	5	D'Alembert	Quidia	E. Mancilla
M. del Río	J. del Río	11	Pitancero	51	14	Aborigen	Gemela	M. del Río
A. Donati	J. González	12	Aguacero	50	4	El Yaraví	Madre Santa	"Lonjazo"
J. Medina	G. Sarmiento	13	Bas Bleu	50	2	Statuto	Eritaña	Coutries
S. Miranda	S. Arellano	14	Jacobina	50	11	Negrero	G. Girl	B. Lagos
L. Parada	J. Rodríguez	15	Pegaso	50	13	Malstone	Pedrada	Espejo
O. Jara	E. Vásquez	16	Milonguera	48	9	Malevaje	Pichanga	Sureño

SEXTA CARRERA. — A LAS 11.20. — PREMIO LIEJA. — 1.500 METROS. — HANDICAP. PRIMERA SERIE. — $ 8.500 AL PRIMERO

R. Allen	E. Asenjo	1	Ingenuo	58	6	St. Emilión	Bromista	Los Alisos
J. Cavieres	O. Ulloa	2	Ethiopie	56	3	Joy Bird	Efectiva	J. Silva S.
S. Micelli	G. Sepúlveda	3	Bonheur	56	2	El Maestro	Bombaria	S. Micelli
D. Sotomayor	P. Flores	4	Sensación	56	1	Tagore	Mad. Clermont	Don Jaime
C. Quezada	E. Orellana	5	Pompoon	54	7	salpicón	Sarmentosa	C. Quezada
F. Peralta	R. Olguín	6	Fatalito	53	9	Citoyen	Nayada	Loma Blanca
S. Miranda	F. Irigoyen	7	T. Largo	53	10	Heidelberg	Vulpinada	Parsifal
S. Guerra	C. Rebolledo	8	Icticina	52	5	Brown	Alaria	S. Guerra
J. Salfate	M. Ocampo	9	B. Nieves	51	8	El Tango	B. Pieza	J. Salfate
D. Sandoval	J. Marchant	10	Mazzantini	50	4	Almodovar	Percala	D. Urrutia

SEPTIMA CARRERA. — A LAS 11.50. — PREMIO LIEJA. — 1.500 METROS. — HANDICAP. SEGUNDA SERIE. — $ 7.500 AL PRIMERO

E. Scaía	M. Quezada	1	Senday	64	12	Tagore	Sweet	"San Miguel"
A. Fletcher	J. Alarcón	2	Volteador	61	1	Noctovisión	Otra Volta	19 de Marzo
J. Val	F. Poblete	3	Nogada	57	9	Noctovisión	Luna Miel	K. Hucke
E. Cáceres	C. Rebolledo	4	Kaput	56	5	Gin Cocktail	Ufa	Monte Patria
H. Pérez	EP. Castillo	5	Aretino	55	6	Agorero	Buena Seña	Coronach
D. Solís	F. Santander	6	Cotejera	52	3	Piamonte	Mary Lu	Amistad
D. Sotomayor	P. Flores	7	Leonardo	52	4	Maidstone	La Cuyanita	Bermeo
R. Cárdenas	J. González	8	T. Amargo	51	11	Falos Dios	Odisea II	"Curralhue"
J. Suárez	A. Silva	9	Percalina	51	2	Kodak	Palisandra	Popeta
A. Gómez	J. Marchant	10	Prosit	51	7	Citoyen	Bayeta	Peteroa
A. Castro	N. N.	11	Mar Carpio	50	8	Omer Emeth	Crisdolla	Silencio
J. Castro R.	J. Donoso	12	Pontinia	50	10	Duraznito	Penniless	El Descanso
A. Luna	A. López	13	Disraeli	48	13	Ardellón	Dama Audaz	N. de Isla

OCTAVA CARRERA. — A LAS 12.40. — PREMIO LIEJA. — 1.500 METROS. — HANDICAP. TERCERA SERIE. — $ 7.000 AL PRIMERO

U. Verdugo	J. Herrera	1	Espartaco	61	15	Isabelino	Egea	U. Verdugo
N. Ramírez	E. Castillo	2	Shangri La	58	13	Agorero	Buena Seña	Coronach
J. Carrasco	J. Donoso	3	Gergovia	57	5	Joy Bird	La Titina	J. Carrasco
R. Méndez	E. Santander	4	Fenomenal	56	17	Falkland	Bachka	A. Ballas
J. Carrasco	J. Orellana	5	Filigrana	55	18	Henry Lee	Filibus	Los Rosales
F. Peralta	L. Araya	6	Beltraneja	54	6	Bis	Rima	J. Jorquera
C. Quezada	M. Quezada	7	Maitén	54	1	Pontoise	Mocosita	Rosedal
L. Navarro	J. Marchant	8	Sudermann	53	14	Quemao	Se Fué	El Esclavo
S. González	O. Gutiérrez	9	Tzarevitz	52	12	Agorero	Susurro	H. Valdés
Art. Muñoz	F. Irigoyen	10	Ventisquero	52	10	Henry Lee	Filleule	Don Manuel
L. Benítez	G. Sarmiento	11	Intrépido	51	9	Ilión	Desenvoltura	Parpadeo
J. Fuentes	J. González	12	Vulcano	51	4	Henry Lee	Viana	A. Vial
F. Villa	C. Rebolledo	13	Cadi	50	7	Samuray	Barcelonesa	Barcelona
E. Sepúlveda	G. Sepúlveda	14	Lombiares	50	8	Nid D'Or	Camberra	Tarapacá
H. Pérez	R. Olguín	15	R. Rebelde	50	16	Ojo por Ojo	Villana	Tak
D. Ibáñez	V. González	16	Hilario	49	3	Sanjil	Madreselva	Los Chongos
A. Donati	M. Ocampo	17	Krugger	47	2	Ilión	Rápida	Fonquet

PISOS PARA OFICINAS RESTAURANTES TORNERIA "EL CONDOR" CONDOR Nº 1380 FONO Nº 80778

AL COMERCIO

Ponemos en conocimiento del comercio en general que a contar de la fecha, ha dejado de ser Gerente de nuestro Economato, don José Bello Oliva, y no respondemos de ninguna operación efectuada por él después de esta fecha.

28 de 1940.

EL SINDICATO INDUSTRIAL BRADEN COPPER SEWELL Y MINAS.

Dirección General de Obras Públicas
DEPARTAMENTO ARQUITECTURA

Solicítanse propuestas públicas para la construcción de la Casa de Limpieza de Freire.

Las propuestas se abrirán en las salas de despacho del Sr. Intendente de Cautín y del Sr. Director de Arquitectura, el 16 de agosto próximo, a las 16 horas.

Bases y antecedentes en el Archivo Técnico de 15.30 a 18 horas.

Santiago, 31 de julio de 1940.

EL DIRECTOR DEL DEPARTAMENTO

Ferrocarriles del Estado
PROPUESTAS EDIFICIOS

Se solicitan propuestas públicas para la construcción de los edificios principales y casas para jefes en las estaciones de ÑIQUEN y RUCAPEQUEN.

Las propuestas se abrirán el 9 de agosto, a las 15 horas, en las oficinas del Jefe del Departamento de la Vía y Obras (Estación Mapocho) y en la del Jefe Sección Vía y Obras Concepción (Estación Concepción).

Bases y antecedentes pueden consultarse o retirarse en la oficina indicada en Concepción y en la Sección Arquitectura en la Estación Mapocho.

EL JEFE DEL DEPARTAMENTO DE LA VIA Y OBRAS

PROPUESTAS PUBLICAS
CAJA DE COLONIZACION AGRICOLA

Llámase a propuestas públicas para la construcción de las obras de distribución de agua de regadío de la Colonia "Llo-Lleo", ubicada en la provincia de Santiago, departamento y comuna de San Antonio.

Presupuesto aproximado: $ 151,000

Las propuestas se abrirán el día 7 de agosto de 1940, a las 15 horas, en las oficinas del Subdirector de esta institución, Huérfanos N.o 1338.

Bases y antecedentes en el Servicio de Ingeniería Rural.

LEONCIO CHAPARRO R.,
Director.

DEMOLICION

$ 89.— PARA SEÑORITA Y PARA CABALLERO

$ 145.— Cromados MARCA GARANTIDA

$ 165.— CROMADO SUIZO para señorita

$ 195.— SUIZO CROMADO para señorita

$ 245.— ANCLA 15 RUBIES CROMADO

$ 315.— CROMADO ANCLA 15 RUBIES para señorita

$ 195.— ACERO CROMADO 10 años garantido, para señorita.

IMPORTADORA RELOJES
HUERFANOS 1087
(Casi esquina Bandera)
Enviamos reembolsos a provincias
CASILLA 4124

EL CRIADERO DE ARBOLES DE SANTA INES

AVISA A SU CLIENTELA QUE SE ENCUENTRA ESPECIALMENTE PREPARADO PARA ATENDER GRANDES PEDIDOS. — PASE SUS ORDENES CUANTO ANTES, A FIN DE SER ATENDIDO CUMPLIDAMENTE.

Ordenes: al Administrador, Nos, o a su Agente General señor Eladio Vicuña

MORANDE 253 CASILLA 1417 SANTIAGO

Club Aereo de Chile

Solicítanse cotizaciones hasta el 31 del presente mes por la cantidad de diez aviones biplanos o monoplanos de ala baja o alta, TIPO militar, motor hasta 125 H. P., para instrucción primaria de vuelo.

Deben indicarse características completas, precio CIF. Valparaíso, condiciones de pago y plazo de entrega.

Esta cotización es sin compromiso alguno para el "Club Aéreo".

Las propuestas deben enviarse a la Secretaría del Club, Huérfanos 972, Casilla 913.

Santiago, 2 de agosto de 1940.

Dirección General de Obras Públicas
DEPARTAMENTO DE ARQUITECTURA

Solicítanse Propuestas Públicas para la construcción de la obra gruesa del edificio para Liceo de Niñas de Chillán.

Las propuestas se abrirán simultáneamente en la sala de Despacho del señor Intendente de Ñuble y del señor Director de Arquitectura, el 14 de Agosto a las 16 horas.

Bases y Antecedentes en el Archivo Técnico de 15 12 a 18 horas.

Santiago, 29 de Julio de 1940
EL DIRECTOR DEL DEPARTAMENTO

Dirección General de Obras Públicas
DEPARTAMENTO DE ARQUITECTURA

Solicítanse propuestas públicas para la construcción de una Casa de Limpieza en la ciudad de Valparaíso.

Las propuestas se abrirán simultáneamente en la Sala de Despacho del señor Intendente de Valparaíso y del señor Director de Arquitectura, el día 9 de agosto a las 16 horas.

Bases y antecedentes en el Archivo Técnico de 15 12 a 18 horas.

Santiago, 25 de julio de 1940.
EL DIRECTOR DEL DEPARTAMENTO.

Ferrocarriles del Estado

Requisitos para acogerse a la rebaja de fletes a envases vacíos.

Desde el 6 del presente, las rebajas de fletes que contemplan las tarifas para los envases vacíos, sólo se aplicarán cuando éstos vayan en devolución después de haber sido transportados llenos por ferrocarril.

Los consignatarios deben solicitar de la estación de destino un comprobante en formulario de la Empresa, de la expedición de envase lleno que hayan recibido. Sin presentar este documento al despachar envases vacíos, no se aplicarán las rebajas.

LA EMPRESA.

PROPUESTAS PUBLICAS
Caja de Colonización Agrícola

Llámase a Propuestas Públicas para la construcción del canal conductor de derrames de los fundos de Quilicura a la colonia "El Noviciado", ubicada en la provincia de Santiago, departamento de Santiago, Comuna de Barrancas.

Presupuesto aproximado $ 152,000.

Las propuestas se abrirán el día 5 de Agosto a las 15 horas, en las oficinas del Subdirector de esta Institución, Huérfanos 1338.

Bases y antecedentes en el Servicio de Ingeniería Rural a partir del miércoles 31 de Julio.

LEONCIO CHAPARRO R.
Director

Los mejores valores de la "Guardia Vieja" se medirán en el clásico "Santiago García Mieres"

SEIS RIVALES SE ENFRENTARAN POR LOS $ 20.000.— DE RECOMPENSA.— ALCATRAZ DEFENDERA EL PRONOSTICO DE "LA NACION".— MARIA STELLA, CINZANO Y OFENDIDO NOS GUSTAN EN LAS PRUEBAS PARA 3 AÑOS NO GANADORES.— EN EL HANDICAP DE SEMIFONDO SOMOS PARTIDARIOS DE JULEPE.— ROLDAN SE DESTACA EN LA CONDICIONAL PARA PRODUCTOS.— LAS SERIES DE VELOCIDAD SE PRESENTAN FAVORABLES PARA SANTITA, PAMPERO Y JELLICOE

El programa organizado para hoy en nuestro principal Hipódromo, promete resultar uno de los mejores de la presente temporada, pues, las nueve pruebas que lo integran ofrecen gran interés y han resultado de pronóstico en extremo difícil, factores que, seguramente, darán margen para presenciar bonitos finales por la conquista del primer puesto.

La variedad de la cartilla, los buenos elementos que tomarán parte y el gran número de competidores que intervendrán en la mayoría de las competencias, son el mejor augurio del éxito que alcanzará este meeting, que seguramente será todo un éxito, tanto en su aspecto social como hípico.

EL CLASICO "SANTIAGO GARCIA MIERES"

Principal atractivo de la reunión es la disputa del clásico "Santiago García Mieres", sobre un recorrido de 1.300 metros, reservado a caballos de 4 años y más, cargando el peso de reglamento, donado con una recompensa de $ 20.000, y en donde han ratificado inscripciones sólo seis adversarios.

No obstante lo reducido del grupo, el encuentro promete resultar de gran interés para la afición, pues, se trata de un cotejo entre especialistas consagrados y todos ellos, valores positivos de la "vieja guardia".

Encabeza la lista el Furgón que acaba de intervenir en los 1.300 metros del premio Valentino, y en donde cargando 59 kilos, se clasificó tercero de Procura y Magerit a largos tres cuerpos. El descendiente de Gontrán, corrió en aquella oportunidad a pesos iguales con Procura, y como esta vez le ofrece dos kilos, parece lo natural y lógico que nuevamente lo vuelva a ganar y de ahí que sólo pueda entusiasmar en calidad de lance.

Manicero ha sostenido una campaña que podemos calificar de espléndida, pues, cargando pesos prohibitivos y actuando en cancha para la cual no es especialista, ha sido batido estrechamente, como que en su pasada presentación llegó segundo de Magerit, a escasa diferencia y en una escala de 62 por 49, lo que es sencillamente sobresaliente. El pensionista de Cavieres mantiene su estado inmejorable y como ahora el peso es reglamentario, hay que reconocerle una chance bien marcada.

Ruler, a raíz de imponersa por amplio margen sobre Fouché, en los 2.000 metros del clásico Valparaíso Sporting Club, fué puesto de pára, y ahora hace su reentrée en la mejor de sus formas. El importado del coral El Canelo ha trabajado en forma llamativa y como se trata del segundo caballo de la cancha, hay que llegar a la conclusión de que debe vender cara la derrota, a pesar de que la distancia no es de su especialidad.

Zuncho, al igual que el anterior viene de regular relación, a la que fué sometido después de su brillante triunfo sobre Férdie y Grial en los 1.100 metros del Lisímaco JaJrJaquemada. El hijo de Commuter luce esmerado training, pero ante adversarios tan calificados como los que le han salido al paso esta vez, sólo podemos atribuirle una chance de segundo orden.

Alcatraz, reprsa después de prolongada ausencia y en óptimas condiciones. El pupilo de Cavieres, que en un principio se le consideró como el crack de la generación, fué corrido en distancias de aliento, fracasando ruidosamente, lo que obligó a darle un merecido descanso. Ahora, en manos de su antiguo trainer, ha recuperado sus formas y llega a cumplir su anotación en la plena posesión de sus medios, y como los tiros de velocidad son los que más le convienen, hay que considerarlo como la carta de más sólidos prestigios.

Completa el grupo Procura que en forma espectacular batió a Magerit, en el citado premio Valentino. La hija de Macon encontrará una vez más pista pesada, para la cual es una notabilidad y como atraviesa por un período excepcional, destaca ciertas probabilidades para anotarse una nueva victoria.

Analizada la opción de los distintos rivales, y reconociendo que la elección es mucho más complicada de lo que a primera vista parece, vamos a decidirnos por Alcatraz para el sitio de honor, dejándole a Ruler el único placé.

LAS PRUEBAS ORDINARIAS

PRIMERA CARRERA

Se dará comienzo a la reunión con el premio Winter Queen, sobre 1.000 metros, destinado a 3 años no ganadores, y en donde se han dado cita 14 rivales, aspirantes a cambiar de categoría.

La elección habrá que hacerla esta vez entre Kara Kara, que en su pasada presentación se vió muy rápida, clasificándose quinta; María Stella, que acaba de escoltar a Gudalajara, performance que seguramente le valdrá los honores de la cotización; My Lady, que cuenta con movidas bien satisfactorias; Nunca Jamás, que no hace mucho fué tercera de Poconó y Sabotaje; Ofella que remató detrás de Noctorella y Guadalajara, en el Chile y por último, Pastora, que reaparece en gran forma, y que en su única presentación, llegó quinta de Neiva.

Por nuestra parte y consecuentes con el sentir general, optaremos por María Stella para el primer puesto, reservándole los siguientes a Pastora y Ofella.

SEGUNDA CARRERA

La segunda carrera, premio Welladay, también para productos de la nueva generación no ganadores, ofrece no pocas dificultades, pues, son varios los participantes que cuentan con suficientes méritos para imponerse.

Los preferidos del público serán Almendral, que viene de clasificarse cuarto en la que ganó Guadalajara; Bandazo y Cinzano, tercero y cuarto, respectivamente, de Farsante y Ofendido, en los 1.100 metros del premio Vitelio; Crefren, cuyos aprontes son inmejorables y el día que corresponda a ellos va a salir imponiéndose al galope; Sotaquí, reciente escoltador de Korner y Brandy y finalmente, Karambola, que se desempeñó muy discretamente en la citada competencia de Guadalajara, remantando quinta.

En vista de que Cinzano ha progresado mucho, le daremos nuestras preferencias, indicando a Bandazo y Sotaquí, como sus adversarios más temibles.

TERCERA CARRERA

Ocupa el tercer lugar del programa el premio Warlock, análogo a las dos anteriores pruebas que ha reunido un lote de trece productos, dispuestos a luchar por los $ 9.000, de recompensa asignados al vencedor.

Los candidatos de mejores títulos nos parecen Farenheit, un Tagore en Pomerania que ha trabajado muy discretamente; Ofendido, que viene de escoltar a Farsante en 1.100 metros, y seguramente será el favorito; Requiebro, que ha evidenciado progresos en su training; Atacama, que llegó segunda de Brooklin y por fin Hypatía, que escoltó a War Princess en el Hipódromo Chile, pero en todo caso no conviene descuidar a Dormilón y Rosa Té, que han aprontado bien y pueden ser los encargados de postergar a los anteriores, y todavía con el aliciente de un suculento dividendo.

Como en esta oportunidad la línea parece clara para Ofendido, lo señalaremos para ganador, dejando a Atacama, e Hypatía para los puestos secundarios.

CUARTA CARRERA

A continuación se disputará el premio War Boy, handicap sobre 1.800 metros, prueba que promete un bonito desarollo e interesante final, pues, los pesos han sido distribuidos con todo acierto.

Adriano, que de rentree llegó quinto de Fusa, aparece con tan buena chance como Intringulis, que se clasificó cuarta de Bozuloco, en el Calixto Ovalle o Julepe y Hospicio, primero y segundo, respectivamente, en la milla del premio Valeriano. A su vez, Talquipén viene de escoltar a Cap Ducal en el Chile; Monzino ha sostenido una espléndida campaña y finalmente, Santander, al amparo de la oblea que le ha caído encima, puede ser el encargado de la avería.

Ateniéndonos al magnífico estado en que se encuentra Julepe y como a 52 kilos no puede ir mejor colocado, le encomendaremos la defensa de nuestro pronóstico, señalando a Hospicio para escoltarlo a la llegada.

SEXTA CARRERA

Después del clásico tocará su turno al premio Walpurgis, handicap sobre 1.100 metros, y en donde las opiniones han de manifestarse muy divididas, pues, los kilos que median entre los distintos adversarios, dejan margen para toda clase de sorpresas.

Naturalmente que se puede prescindir de algunos competidores que atraviesan por un mal momento, pero, no por eso se despeja la incógnita y así tenemos que Orleans, Monseigneur, Oriental y Malven son tan buenas cartas como Villalonga, Santita o Histrión y resulta un verdadero problema decidirse por uno, sin dejar de reconocer que cualquiera de los otros es capaz de ganarlo.

Sin detenernos a sacar líneas y cotejar performances, lo que en este caso es un imposible, diremos que nos gusta Santita, que es gran barrera y que en días pasados se clasificó cuarta de Samovar.

Para los otros lugares de la tabla recomendamos a Histrión y Villalonga, que inspiran mucha confianza en sus respectivos studs.

SEPTIMA CARRERA

El premio Water Polo, condicional sobre 1.500 metros, destinado a productos de la nueva generación, ha reunido un buen lote de competidores, lo que puede dar margen para un bonito final.

Roldán, impresionó óptimamente en su debut, al batir en el mejor de los estilos a Malín y Ofendido, y ahora reaparece en gran forma; Garrocha fué tercera de Nogueral y Faraón, en esta misma distancia; Signet hizo galope de ejercicio delante de Rosee y Supremo en la salida de perdedores; Bergerac, batió fácilmente a Honorio y Quebradero; Korner se ha desempeñado con éxito alternando con rivales de méritos; Rancho Grande se presenta después de regular ausencia, prestigiado con aprontes bien satisfactorios y por último, Mallory remató cuarta en la citada competencia de Nogueral.

Un candidato de probabilidades se nos ocurre Roldán, cuyos trabajos son inmejorables y en este concepto lo haremos nuestro favorito, con Garrocha y Signet para los puestos secundarios.

OCTAVA CARRERA

En octavo término se correrá el premio Winchester, handicap de velocidad y cuyo resultado se presenta en extremo incierto, ya que la mayoría de los participantes llegan con justificadas pretensiones al encuentro.

Ali Babá y Barina, que son los de más clase, en nada desmerecen al lado de Odiosa, que fué segunda de Niágara Falls o de Insulina, que acaba de imponerse sobre Caparroja en el Chile. Por otra parte, Perusa y Pampero empataron en los 1.100 metros del premio Undosa; Pampino escoltó en días pasados a Jellicoe; Japonesita remató tercera en el citado premio Undosa; Padutina mejora notablemente en canchas barrosas y por último Samovar es especialista para pistas fangosas, aparte de que recibe ventajas de todos sus adversarios.

Como Pampero mantiene su estado inmejorable y va a un peso por demás cómodo, lo indicaremos para ganador, con Samovar y Odiosa para los placés.

NOVENA CARRERA

El handicap de clausura, también sobre 1.100 metros, ha resultado especial para el desquite, pues, aquí el apostador tendrá ancho campo en donde elegir, con la seguridad de cobrar remunerativo dividendo.

Ki Kú al que le ha correspondido el top-weight y que fué tercero de Magerit y Manicero, es tan brava carta como Lindopial, que remató cuarto de Pilcaniyén o Anfitrita, que se ha visto muy rápida en sus movidas. A su vez, Jellicoe, Almo Vilu y Cherry Quen se clasificaron en este mismo orden en el premio Uri; Sintoma, a 49 kilos es rival por demás temible; Convallaria causó evidente mejoría al llegar cuarta en la citada prueba de Jellicoe; y por fin, Severito y Funiculí, a sólo 46 kilos, pueden salir ganando al galope y con magnífico sport.

En vista de las notables aptitudes de Jellicoe para actuar en canchas anormales, le daremos nuestras preferencias, dejando a Cherry Queen y Almo Vilu para los otros sitios de la tabla.

RESUMEN

Primera carrera.— María Stella, Pastora y Ofella.
Segunda carrera.— Cinzano, Bandazo y Sotaquí.
Tercera carrera.— Ofendido, Atacama e Hypatía.
Cuarta carrera.— Julepe y Hospicio.
Quinta carrera.— Alcatraz y Ruler.
Sexta carrera.— Santita, Histrión y Villalonga.
Séptima carrera.— Roldán, Garrocha y Signet.
Octava carrera.— Pampero, Samovar y Odiosa.
Octava carrera. — Jollicoe Cherry Queen y Almo Vilú.

EPILEPSIA
(Extracto cerebral brumurado)
Histerismo, Palpitaciones, Convulsiones, remedia
EPILINA,

Junta de Exportación Agrícola

Por acuerdo de la Junta de Exportación Agrícola, se encuentran suspendidos los permisos para exportar cueros de liebres y conejos.

El Gerente.

CLUB HIPICO.- Domingo 4 de Agosto

PRIMERA CARRERA. — A las 1.30. — Premio WINTER QUEEN. — 1.000 metros. — Perdedores. — $ 9.000 al 1.o

E. Rodríguez	H. Concha	1 Carnegie	56	14	Quemao	Carlinete	Don Carlos
D. Yáñez	L. Rodríguez	2 Lusinge	56	12	Milímetro	Joyosa	Don Calixto
A. Aguilera	C. Rebolledo	3 Colombina	54	8	Negrero	Marga	J. M. Fuentes
S. González	J. Alarcón	4 Guachita	54	13	Llon d'Or	Juanilla	S. González
F. Chamorro	J. Chamorro	5 E. Heroica	54	2	Controsso	Bins	F. Chamorro
A. Grilli	No corre	6 Guitarra	54	9	Gaulois	Gay Lady	San Juan
H. Romero	G. Toro	7 Hullabalco	54	6	Firmament	Saluki	H. Romero
J. Duque	J. González	8 Kara Kara	54	15	Negrero	Bidasoa	San Antonio
L. Figueroa	G. Sarmiento	9 María Stella	54	3	Helesponto	Firmeza	Fco. Díaz
E. Morice	J. Orellana	10 Melinca	54	11	Milenko	Pifiadora	V. Moller
Art. Muñoz	M. Quezada	11 Moneda	54	11	Rococó	Almoneda	F. Prain
F. Inda	O. Gutiérrez	12 My Lady	54	5	Malle	L. Birthday	A. Goeke
P. Polanco	O. Maira	13 Nca. Jamás	54	1	Sentencioso	Jamás	P. Polanco
J. Carrasco	J. Rodríguez	14 Ofelia	54	4	Isabelino	Obsecada	J. Carrasco
C. Muñoz G	R. Zamudio	15 Pastora	54	7	Tupo	Pastourelle	A. Moller B.

SEGUNDA CARRERA. — A las 2. — Premio WELLADAY. — 1.000 metros. — Perdedores. — $ 9.000 al 1.o

F. Chamorro	J. Chamorro	1 Almendral	56	1	Conte Rosso	Malharia	Santa María
A. Castro	No corre	2 Azafrán	56	4	Stockvell	Azufrada	N. Olivari
I. Yáñez	J. Herrera	3 Bandazo	56	7	War Boy	Sahareña	G. Yáñez
A. Gómez	J. Carrasco	4 Cinzano	56	5	Himalaya	Antiguana	A. Gómez
J. Brignardelli	J. Orellana	5 Crefén	56	6	Agorero	Viento en Pop	A. Lucavechi
A. Breque	M. Ocampo	6D. Sebastián	56	12	Norton	Desfachatada	J. Fernández
S. Miranda	A. Bravo	7 El Rodeo	56	5	Tagore	Comadreja	Los Huasos
J. Castro	H. Inda	8 Faucigny	56	13	Milímetro	Incidencia	J. Castro
P. Polanco	No corre	9 Panchote	56	14	Milímetro	Anay	St. Ayer
F. Ureta	M. Rojas	10 Parnaso	56	9	El S.	Petiza	F. Ureta
J. Escalante	J. Olivares	11 Remark	56	16	W. Polo	Partija	Remark
E. Cáceres	A. Silva	12 Sotaquí	56	10	G. Cocktail	Humoresca	Santa Ema
E. Fuentes	O. Maira	13 Dardania	54	2	Torpidista	Da Plata	E. Fuentes
D. Sandoval	E. Castillo	14 Carambola	54	15	Ilión	Last Sandal	E. Bouquet
J. Carrasco	M. Quezada	15 M. Marise	54	17	Joy Bird	Efectiva	Dos Rosas
D. Sandoval	G. Sepúlveda	16 Naranjita	54	3	Nagasaky	Genesserine	F. Carvajal
H. Pérez	T. Galáz	17 Quemaita	54	11	Quemao	Alisa	Juans Souci

TERCERA CARRERA. — A las 2 30. — Premio WARLOCK. — 1.000 metros. — Perdedores. — $ 9.000 al 1.o

C. Covarrub.	No corre	1 Bocaccio	56	9	Aretino	W Queen	Locacio
A. Muscatt	R. Cárdenas	2 Dormilón	56	12	Buñuelito	Marraqueta	Suavia
Art. Muñoz	M. Quezada	3 Farenheit	56	8	Tagore	Pomeramia	La Quiorma
D Sotomayor	A. Silva	4 Kin Kong	56	3	Knocker	Bien Linda	Pasatiempo
	J. Zapata	5 Lentejón	56	11			
O. Escalante	G. Sarmiento	6 Ofendido	56	6	Pipirigallo	Ofensa	Las Garzas
E. Rodríguez	H. Concha	7 Requiebro	56	2	Schopenhahue	Risotada	Don Carlos
S. Miranda	A. Bravo	8 Trampolín	56	4	Kodak	Tontilandia	Trampolín
E. Fuentes	E. Castillo	9 Atacama	54	13	Paparrabias	Alarida	Sta Bárbara
D. Galaz	A. Valdés	10 Casandra	54	7	Firmament	Teresina	S Molina B.
O. Silva	M. Salazar	11 Hypatía	54	14	Agorero	Kapurtala	F. Palomo
A. Grilli	No corre	12 Idolatría	54	10	Gaulois	Igriega	San Juan
A. Valdivia	O. Gutiérrez	13 Remolina	54	15	F. Dios	Corcita	Le Franco
D. Pérez	M. Salas	14 Rosa Té	54	5	Stockwell	Diamantilla	D. Pérez
H. Gutiérrez	L. Salas	15 Valdivia	54	1	Sentencioso	Liu	H. Gutiérrez

CUARTA CARRERA. — A las 3. — Premio WARBOY. — 1.800 metros. — Handicap. — Primera Serie. — $ 12.000 al 1.o

Ed. Inda	E. Asenjo	1 Adriano	54	5	Isabelino	Ad Gloriam	R. Labbé
J. Medina	F. Santander	2 Intríngulis	53	1	Negrero	Makila	Nevela
L. Benítez	J. Marchant	3 Julepe	52	7	Ilión	Rápida	Fouquet
J. Carrasco	O. Vergara	4 Talquipén	52	3	Knocker	Bien Linda	M. Palma
J. Cuevas	R. Zamudio	5 Hospicio	58	2	Citoyen	F Alarm	La Suerte
L. Figueroa	G. Cabrera	6 Montino	46	4	Scaramouche	Bouvardia	M. Santapán
H. Pérez	R. Olguín	7 Santander	46	6	Sin Sabor	Sweet Cyra	Taital

QUINTA CARRERA. — A las 3.35 — Premio GARCIA MIERES. — 1.300 metros. — Peso reglamento. — Clásico. — $ 20.000 al 1.o

D. Sandoval	E. Castillo	1 Furgón	61	3	Gontrán	Fortuna	D. Mery
J. Cavieres	H. Inda	2 Manicero	61	6	Nitrógeno	Flapper	E. Lyon
D. Sandoval	P. Flores	3 Ruler	61	4	Pantera	Radiola	El Canelo
J. Rodríguez	M. Quezada	4 Zuncho	61	1	Conmuter	Sobeida	J. Rodríguez
J. Cavieres	O. Ulloa	5 Alcatraz	59	2	Oakland	Claro de Luna	L. A. Pavón
A. Breque	J. Carrasco	6 Procura	59	5	Macón	Prolija	G. Valdés

SEXTA CARRERA. — A las 4.10 — Premio WARLOCK. — 1.100 metros. — Handicap. — 3 a serie. — $ 7.000 al 1.o

L. Vásquez	J. Silva	1 Charlo	56	9	L'Ermitage	Tracia	Floralia
R. Allaga	M. Quezada	2 Orleans	56	8	Maidstone	Oravitza	R. Allaga
A. Peric	A. Silva	3 Monscigneur	55	1	Brown	Dignidad	A. Peric
H. Cisterna	J. Araya	4 Dinah	54	10	Omer Emeth	Oca	Jazz Band
A. Breque	J. Carrasco	5 Oriental	54	5	Poor Chap	Orgiástica	La Compañía
J. Salfate	M. Ocampo	6 Malvén	53	4	Omer Emeth	Crisdolia	J Salfate
A. Castro	J. Orellana	7 Villalonga	53	6	Aborigen	Vinagrina	L. Alvarez C
M. Barrera	R. Zamudio	8 Santita	51	3	Trujillo	Santa Tecla	F. Castro
R. Allen	J. Donoso	9 Histrión	50	11	Negrero	La Cigale	Tierra
P. Polanco	A. Salas	10 Benasort	46	7	Himalaya	Balduía	Darién
A. Donati	No corre	11 Laicine	46	2	Trampiato	Lusacia	Simco

SEPTIMA CARRERA. — A las 4.45. — Premio WARTERPOLO. — 1.500 metros. — Condicional. $ 9.000 al 1.o

J. Rodríguez	J. Becerra	1 Roldán	54	4	Mineral	Recompensa	J. Rodríguez
G. Valenzuela	O. Vergara	2 Garrocha	53	10	Picacero	Atiza	J. Grez
F. Peralta	G. Cabrera	3 Islandia	53	2	M. García	Istria	F. Peralta
R. Duque	G. Sarmiento	4 Signet	53	9	Signum	Chantal	R. Duque
H. Pérez	R. Olguín	5 Bergerac	52	5	Sin Sabor	Mucha Pena	I. Valdés
D. Pérez	P. Flores	6 Corredor	52	3	Heidelberg	Vulpinala	Parsifal
D. Yáñez	J. Marchant	7 Korner	52	7	Knocker	Moussia	Tak
L. Figueroa	R. Zamudio	8 R. Grande	52	6	Vaquero	Roseray	B. de Isla
R. Allen	E. Castillo	9 Rosél	52	6	Tupá	Oca	Alnero
Art. Muñoz	Canales	10 Mallory	51	1	Quemao	Malica	B. Neff

OCTAVA CARRERA. — A las 5.20. — Premio WINCHESTER. — 1.100 metros. — Handicap. — 2.a Serie — $ 7.000 al 1.o

R. Celpa	P. Flores	1 Alí Babá	57	3	Aretino	Armónica	Las Termas
P. Polanco	M. Quezada	2 Barina	56	7	Tagore	Belle Aliance	P. Polanco
D. Cavieres	O. Ulloa	3 Odiosa	55	6	Falso Dios	Odisea	Los Ancianos
C. Muñoz G.	J. Donoso	4 Insulina	54	32	Air Raid	Insula	Los Notros
H. Pérez R.	E. Castillo	5 Zita	54	4	Leteo	Zaira	San Juan
R. Méndez	No corre	6 Fenomenal	52	9	Falkland	Bachka	A. Ballas
J. Carrasco	O. Vergara	7 Perusa	50	2	Isabelino	Poligama	J. Carrasco
M. Barrera	E. Ulloa	8 Pampino	49	5	Etón	B. Roja	M. Barrera
J. Carrasco	J. Marchant	9 Padutina	49	11	Bayaceta	Putsuranka	Lincoyán
Ed. Inda	J. Donoso	10 Japonesita	47	10	Knocker	Moussia	F. López
F. Peralta	R. Olguín	11 Pampero	47	8	Paparrabias	Antilla	F. Peralta
O. Escalante	R. Zamudio	12 Samovar	47	1	Malesherbes	Gamelle	O. Escalante

NOVENA CARRERA. — A las 5.55. — Premio WESTEND. — 1.100 metros. — Handicap. — 1.a Serie. — $ 9.000 al 1.o

J. Escalante	J. Olivares	1 Grial	61	2	Polydipsia	Gemela	Remark
P. Bagú	F. Santander	2 Ki Ku	60	12	Samuray	Herejía	Barcelona
C. Muñoz G.	J. Carrasco	3 Lindopial	56	6	Tropero	T. Alta	Las Garzas
H. Pérez	E. Castillo	4 Anfitrita	54	7	Trampiato	Agua de Mar	Fénix
H. Pérez	A. Silva	5 Sintoma	49	1	Macón	Six Guineas	Urruticoechea
J. Suárez	J. Rodríguez	6 Sonámbulo	53	8	Kodak	Telinga	A. Peric
L. Parada	R. Olguín	7 Almo Vilú	52	3	Almodóvar	Vilú	A. Benavente
H. Romero	G. Cabrera	8 Ch. Queen	49	11	Noctovisión	Parsifal	Pichiguaime
P. Valderrama	L. Rodríguez	9 Convallaria	47	1	Brown	La Mouche	A. Saavedra
A. Breque	M. Ocampo	10 Jellicoe	47	10	Milenko	Gladiadora	La Compañía
C. Verdugo	R. Zamudio	11 Funiculí	46	5	Tupa	Fantástica	Los Cinco
J. Cavieres	C. Guerra	12 Severito	46	9	Apple Jack	Socratina	J. Cavieres

CABALLOS QUE NO CORREN EN EL C. HIPICO

Primera carrera — Guitarra.
Segunda carrera — Azafrán y Panchote.
Tercera carrera — Bocaccio e Idolatría.
Sexta carrera — Lantelme.
Octava carrera — Fenomenal.

NUESTRA TARIFA DE SUSCRIPCIONES

Anual ..... $ 240.00
Semestral ..... " 126.00
Trimestral ..... " 66.00
Extranjero (anual) ..... " 330.00

Ultimas performances en el Club Hípico

1.a carrera.— Premio "Visto Bueno". 1.100 metros
1.o Guadalajara, 54; R. Zamudio.
2.o María Stella, 52; G. Sarmiento.
3.o Brandy, 56; O. Vergara.
4.o Almendral, 53; M. Chamorro
N. T.— 5.o Karambola, 54; 6.o Nyon 56; Faolanito, 54; Farouk, 54; Rico Moro, 56; Tendido, 53; Conserva 51.9; La Serrana, 54; Mme. Bolland, 51; Nieve, 51, 4; Promicora, 51.
Tiempo: 1.13.
Ganada por 1 cuerpo; el 3.o a 3/4 de cuerpo.
2.a carrera.— Premio "Vesubio" 1,100 metros
1.o Payador, 56; O. Vergara.
2.o Meteodoro, 56.1; E. Castillo.
3.o Despavorido, 56; J. A. Herrera.
4.o Krimilda, 52; L. Rodríguez.
N. T.—5.o Kara Kara, 51; 6.o Vivaracha, 54; El Brujo, 54; Faucigny, 56; Garcilaso, 53; Requiebro, 53; Claudina, 51; Dardanía, 51; España Heroica, 51.
Tiempo: 1.12 1/5.
Ganada por 2 1/2 cuerpos el 3.o a 1 cuerpo.
3.a carrera.— Premio "Vitelio".— 1,100 metros
1.o Farsante, 56; O. Ulloa.
2.o Ofendido, 54; G. Sarmiento.
3.o Bandazo, 56; J. A. Herrera.
4.o Cinzano, 56; J. Carrasco.
N. T.—5.o Atacama, 54; 6.o Don Sebastián, 56; Cajón del Rey 56; Carnegie, 53; Charaviano, 56; Dormilón, 56; Kandahar, 53,4 Supremo, 54; Tubal, 56; Buena Chica, 54; Tromba, 54.
Tiempo: 1.12.
Ganada por 1 cuerpo; el 3.o a 1 cuerpo.
4.a carrera.— Premio "Valerosa" 2,600 metros
1.o Mercurial, 54; E. Asenjo.
2.o Guaulemu, 51; F. Santander.
3.o Mistir Lee, 47; O. Vergara.
4.o Rotschild, 56; M. Ocampo.
N. T.—5.o Gigoló, 48.
Tiempo: 2.57 1/5.
Ganada por 1 1/2 cuerpo; el 3.o a 2 cuerpos.
5.a carrera.— Premio "Valentino.— 1,300 metros
1.o Procura, 59; J. Carrasco.
2.o Magerit, 50; J. Marchant.
3.o Furgón, 59; E. Castillo.
4.o Insignia, 46; R. Olguín.
Tiempo: 1.23 2/5.
Ganada por 1/2 cuerpo; el 3.o a 2 1/2 cuerpos.
6.a carrera. — Premio "Volta".— 1,600 metros
1.o Ciclón, 57; E. Asenjo.
2.o Bozuloco, 57; J. Carrasco.
Tiempo: 1.47 1/5.
Ganada por 4 1/2 cuerpos.
7.a carrera — Premio "Alberto Vial Infante" — Clásico.—1,600 metros
1.o Chiloé, 50; J. Marchant.
2.o Campanillera, 48; A. Vásquez
3.o Nogueral, 55; E. Castillo.
4.o Faraón, 51,5; O. Ulloa.
N. T.—5.o Garrocha II, 49; 6.o Algeciras, 48; Poconó, 53, Carlomagno, 50; Korner, 50; Kotolo, 50.
Tiempo: 1.47.
Ganada por 2 cuerpos; el 3.o a 2 cuerpos.
8.a carrera.— Premio "Val Piqué" 1,600 metros
1.o Sabrosa, 51; J. Marchant.
2.o Royal, 54; V. González.
3.o Punta, 47,2; E. Canales.
4.o Neptuno, 46; R. Olguín.
N. T. 5.o Margeret Rosse 55, Gran Señor, 52; Escorial, 53; Alalba, 57; Caloría II, 55; Walpole, 55; Correcto, 54; Don Fausto, 54; Baquedano, 47, Dorsur 46; Evonia, 47,1; Lunario, 47, 7; Nanyo, 46, 7; Sister Ann; 46; Venture, 47,4.
9.a carrera. Premio "Valeriano"— 1,600 metros
1.o Julepe, 52; J. Marchant.
2.o Hospicio, 51 L. Rodríguez.
3.o Mi Chinita, 46; R. Olguín.
4.o Prince d'Or, 55; O. Ulloa.
N. T.—5.o Montino, 52; 6.o Orucero, 51,1; Nona, 57; Borbotón, 47; Sibila, 48; Caballero Errante, 47; Criapín, 47.
Tiempo: No se tomó.
Ganada por 2 cuerpos; el 3.o a 2 cuerpos.

Ganadores del Clásico "Santiago García Mieres"

Año	Distancia	Nombre	Edad	Peso	Jinete	Tiempo	Premio	Propietario
1919	1.400	Kalandor	3	51	M. Gamboa	1.23 2/5	6.000	"Alexmalva"
1920	"	Welladay	3	49.3	R. Hernández	1.23 2/5	6.000	"Indígena"
1921	"	Welladay	4	57	J. Vergara	1.24 1/5	7.000	"Indígena"
1922	"	Salpicón	6	61	A. Molina	1.28 4/5	7.000	D. J. Lyon
1923	"	Puff	4	59	J. Vergara	1.24 2/5	8.000	"República"
1924	"	Ardelión	4	59	A. Molina	1.22 4/5	10.000	O. Bernstein
1925	"	Buñuelito	4	59	V. Jara	1.23 4/5	10.000	A. Gatica
1926	"	Tibidabo	4	59	S. Villanueva	1.24 3/5	10.000	A. Mora
1927	"	Caimán	4	59	V. Jara	1.23 4/5	10.000	"Limited"
1928	"	Decurión	5	61	R. Sepúlveda	1.23 4/5	10.000	"El Amigo"
1929	"	Sierra Leona	4	57.2	J. M. Baeza	1.23 2/5	10.000	"Metrenquil"
1930	"	Melchor	5	61	M. Villena	1.25 2/5	10.000	"Limited"
1931	"	Polymela	5	59	M. Villena	1.25 1/5	12.000	"My Darling"
1932	"	Duraznito	5	59	M. Villena	1.26 3/5	9.000	"Sta. Isabel"
1933	"	Oakland	5	61	A. Gutiérrez	1.22 3/5	12.000	"Kangaroo"
1934	"	Norton	4	59	J. M. Baeza	1.24 4/5	15.000	"Adeline"
1935	"	Sahri	4	57	M. Villena	1.23 1/5	18.000	"Limari"
1936	1.300	Sahri	5	59	J. Zúñiga	1.19 2/5	18.000	"Limari"
1937	"	Palais Royal	5	61	J. Zúñiga	1.16 4/5	20.000	"Limari"
1938	"	Palais Royal	6	61	A. Gutiérrez	1.20	20.000	"Limari"
1939	"	Procura	4	57	P. Flores	1.21 4/5	20.000	Guido Valdés

Teatro BLANCO ENCALADA
Blanco Encalada esq. Bascuñan
Fono 91787

HOY en ESPECIAL a las 6 — NOCHE a las 9½ P.M.

DOS PRECIOSOS ESTRENOS.
1.o Warner Bros presenta a la gran actriz GERALDINE FITZZERALD
en el emocionante drama de argumento realista

LA AURORA de la VIDA

Dedicado a todas las madres.
2.a parte. El aplaudido cómico argentino TITO LUSIARDO en la chispeante comedia
Los Millones de Lusiardo

MATINEE A LAS 2 P. M.
1.o DE PILLETE a CADETE
2.o EL VALIENTE DE OKLAHOMA.
3.o LA ISLA SALVAJE.
4.o LA VACA VA CAYENDO
5.o HERENCIA TRAE PENDENCIA.

LUNES POPULAR
James Gayner en ANGELES con CARA SUCIA; Kay Francis en LOS SECRETOS DE UNA ACTRIZ. - 1º Tesoro del Pirata

T. EXCELSIOR

MATINEE MONSTRUO a las 2
"DE BANDIDO A SHERIFF"
6.a de "EL CIRCULO ROJO"
1.a de "LA ISLA SALVAJE"
ADELANTE CON LA BODA
PULCERA DE DIJES, y
PROGRAMA COMICO

Vermouth a las 6 y Noche 9.30
Dos estrenos del barrio

"BALALAIKA"

por Nelson Eddy e Ilona Massey
Además:

SIEMPRE TUYO

por Loretta Young y David Niven

HOY 4 RAQUEDANO

GRANDES FUNCIONES
NOVEDOSOS PROGRAMAS

MATINAL INFANTIL 11 A. M. Olivia de Havilland en "DERECHO A LA VIDA", cómicas, dibujos, etc. (Mayores y menores). Platea general $ 2.40

MATINEE (mayores y menores) 3 P. M. Edith Fellows en LOS CINCO HUERFANITOS; el cowboy Starret en LA LEY DE LOS LLANOS y dibujos, noticiarios, etc. Platea baja 5, alta 3, paraiso 2.

ESPECIAL 6.30 - NOCHE 10 (mayores). Ultimas exhibiciones de

"AMORES QUE MATAN"

creación de TYRONE POWER y Dorothy LAMOUR.

Boletería abierta desde las 10 A. M. Localidades numeradas en especial.

MAÑANA lunes, matinée, especial y noche: estreno: MERLE OBERON y GEO. BRENT en
"REUNION DE ALMAS"

ITALIA Fono 41883 HOY

CUADRUPLE MATINEE (Men.): CABALLERIA; GULLIVER EN EL PAIS DE LOS ENANOS; EL TESORO DEL PIRATA (1.a) y cómicas de POPEYE.
ESPECIAL y NOCHE DOBLES (May.): SIETE HOMBRES Y UNA MUJER y Olinda Bozán en:
"DAMA DE COMPAÑIA"

TODA LA MAGIA y ENCANTO de "Blanca Nieves"
pero más perfecta, emocionte y diferente

RKO RADIO PICTURES

la otra pareció insuperable; pero el genio de
Walt Disney
no admite límites.

Pinocchio
así lo demuestra
Personajes más reales que si fueran de carne y hueso.
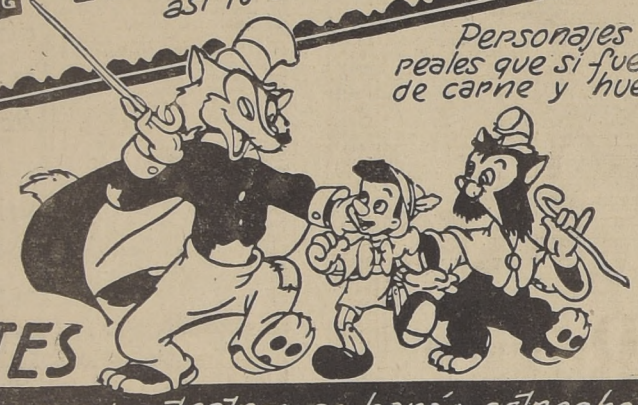
MARTES

Cuatro grandes teatros se harán estrechos para el público que querrá verla!
CENTRAL • SANTA LUCIA
CONTINENTAL • CERVANTES
Localidades en venta

HOY ★ SPLENDID
3 PM 6.30 y 10 PM
La película de aviación más atrevida que se ha filmado hasta la fecha
Jean HARLOW ★ Ben LYON
ANGELES del INFIERNO
(MAYORES)

HOY

EXTRAORDINARIA MATINEE INFANTIL
"PEPITA BUSCA NOVIO"
GUITARRA RANCERA
NOTICIARIO — GRAN PROGRAMA COMICO

"SE NECESITA UN BEBE", VA HOY EN LAS FUNCIONES DEL IMPERIO

La comedia de la escritora norteamericana Margaret Mayo, una de las obras que han alcanzado mayor renombre en los últimos tiempos, "Se necesita un bebé", en versión castellana de Pepe Vizcaya, constituyó ayer en su estreno por la Compañía Leguía-Córdoba, un suceso en el Teatro Imperio.

Pocas veces había estado tan divertido Lucho Córdoba como en esta obra, en la que encarna un personaje extravagante y de notable envergadura cómica. Otro tanto habría que decir de Olvido Leguía, quien realiza con humorismo su destacado rol.

Todos los demás elementos de la compañía tienen también amplia ocasión de lucimiento en una obra que es, verdaderamente maestra de buen gusto y de franca hilaridad, especialmente Andreita Ferrer y la actriz de carácter Esther López.

En resumen, "Se necesita un bebé" ha sido todo un acierto de la Compañía de los aciertos que es la de Lucho Córdoba. Hoy irá nuevamente en las tres funciones, matinée a las 3.15 de la tarde; especial, a las 6.45; y noche, a las 10.

"BANDONEON NO LLORES MAS" HOY EN EL BALMACEDA

La compañía revisteril "Cóndor" del Teatro Balmaceda, pone nuevamente hoy en escena la revista evocativa chileno argentina, de Eugenio Retes, titulada "Bandoneón no Llores más", en la cual se presentó ayer el actor y cantante cinematográfico argentino señor Agustín Irusta, el cual es presentado por la Empresa Cóndor como una primicia para el público del sector Independencia Recoleta, en su afán de ofrecerle siempre buenos espectáculos, este distinguido artista es el mejor cultor de el folklore argentino que ha llegado hasta nosotros, superando a otros astros que hemos tenido ocasión de ver actuar en nuestros escenarios. La revista se compone de diferentes cuadros entre los cuales se destacan el cuadro cómico, en el cual actúan los graciosos cómicos Retes, Américo López, Caicedo, Cantó, Elena Puelma, Blanca Arce y otros; por su parte el disciplinado y magnífico conjunto de doce segundas tiples bailarinas ejecutan nuevas coreografías, creadas por el maestro coreógrafo argentino señor Manuel Arroyo, y agradable música del maestro Roberto Retes y otros autores.

La graciosa parodista Elena Puelma amenizará los entreactos con sus chistes monólogos, finalmente completa la revista la juvenil pareja de bailarines Brown Mejías.

El espectáculo irá precedido del Film argentino "El Solterón".

T. MIRAFLORES

MATINEE a las 11 A. M. Especial para menores. Selección de dibujos Animados y Noticiarios. Entrada $ 1.60
SELECTA A LAS 2.15 P. M. (Para mayores)
1.o Universal Pictures presenta a Basil Rathborne y Boris Karloff en la emocionante cinta histórica:
"LA TORRE DE LONDRES"
2.o Exito del cine argentino: Delia Garcés y Esteban Serrador, en
"DAMA DE COMPAÑIA"
Vermouth 6.05 P. M. Noche 9.45
1.o Irene Dunne y Cary Grant en la deliciosa y chispeante comedia social:
"MI MUJER FAVORITA"
2.o La pareja ideal del cine francés, Charles Boyer y Gaby Morlay, en el intenso drama social
"LA DICHA"
Platea Num. en vermouth $ 4.40
Las entradas se reservan desde las 10 A. M. en Boletería.
Localidades Agotándose

FESTIVAL EN HONOR DE ORLANDO CASTILLO

Con motivo de su alejamiento del teatro, un grupo de amigos ha organizado para el viernes 9 en el Teatro Esmeralda una función en honor del aplaudido actor cómico nacional Orlando Castillo; se pondrá en escena la comedia en tres actos de José Fernández Blanco, "El Marido que se Rifa", tomando parte en este festival, Venturita López Piris, María Llopart, Luisa Otero, Elena Puelma, Blanca Arce, Bety Aranda, Angela Miralles, Olimpia Leroy, Anita González, (la Desiderio), Carmen Sam Brown, Dorita Medel, Paco Vilela, Lucy del Río, Pepe Rojas, Eugenio Retes, Alberto Mery, Luis Rojas Gallardo, Monicaco, Rolando Caicedo, Alejandro Lira, Luchita Aguirrebeña, Aníbal Reyna, Hugo D'Evieri, Marfil y Ebano, Dúo Rey-Silva, Raúl Horts, Humberto Carrasco, María Godoy, Guillermo Gana Edwards, Rodolfo Onetto, y los maestros Lacassia, Biancat, González Malbrán, Roberto Retes, y los mejores artistas teatrales de Santiago.

COLISEO
Esp. 6 — Noche 9.30 - Mayores

La obra sensacionalista que narra un caso parecido a lo sucedido en nuestra Embajada en España; super producción de la Fox, interpretada por ALICE FAYE y WARNER BAXTER

REFUGIADOS

Además se exhibe la cinta que nos muestra los tiempos de Napoleón III cuando el reinado efímero en las tierras aztecas, sus intérpretes: MEDEA DE NOVARA y CONRAD NASEL

La Emperatriz Loca

MATINEE A LAS 2 P. M. (Menores).

KONGA EL POTRO INDOMABLE. Bob Steele en CABALLERIA. Estreno de la 3.a función de la serial LA SOMBRA DEL TERROR.

ALMAGRO
Esp. 6.— Noche 9.30 - Mayores

La encantadora y escultural estrellita DOROTHY LAMOUR en una de sus mejores creaciones:

Amor Desnudo

El otro film es la picaresca comedia en que LORETTA YOUNG personifica a una empederpida "solterona" que abandona el celibato sin darse cuenta...

El Dr. se casa

MATINEE A LAS 2 P. M. (Menores).

Los dos matchs de box por el Campeonato Mundial entre nuestro valiente campeón ARTURO GODOY y JOE LOUIS; Bob Livingstone en LA PANDILLA SINIESTRA. Estreno de la primera función de la serial LA SOMBRA DEL TERROR.

CIA. CINEMATOGRAFICA ITALO CHILENA
LOS MEJORES HOY ESPECTACULOS
CENTRAL • SANTA LUCIA

Matinéee infantil 3 P. M.
LA MUJER OLVIDADA
PROGRAMA COMICO
(Mayores y menores).
6.30 P. M. - 10 P. M.
Presentación del célebre chansonier francés JEAN SABLON y la cinta
"LA MUJER OLVIDADA"
(Mayores y menores).

Matinée infantil 2.30
"Montecarlo flotante"
5.o de "El tesoro del pirata".
5.o de "La sombra del terror".
(Mayores y menores).
6.30 P. M. - 10 P. M.
"Leo Films" presenta a Maurice Chevalier en
TRAMPAS
su última producción con Marie Dea.
(Solo mayores).

CONTINENTAL CERVANTES
EQUIPADO CON EL ULTIMO SISTEMA SUPER CARRIER DE AIRE ACONDICIONADO
Teléfono 60735 — Teléfono 88569

Matinée infantil 2.45
LA FRAGATA HEROICA
5.o de "El tesoro del pirata".
5.o de "La sombra del terror".
(Mayores y menores).
6.30 P. M. - 10 P. M.
LA FRAGATA HEROICA
("Fragata Sarmiento")
Un drama de patriotismo
(Solo mayores).

3 P. M.
"EL SOLTERON"
Comedia argentina y programa de variedades.
(Solo mayores).
6.30 P. M. - 10 P. M.
"Leo Films" presenta
"TRAMPAS"
Maurice Chevalier y Marie Dea.
(Sólo mayores).

ORIENTE • ALCAZAR

Matinée infantil 2.30
"El terror de la ciudad"
4.o de "El tesoro del pirata".
4.o de "La sombra del terror".
(Mayores y menores).
6.30 P. M. — 9.50 P. M.
"TRAMPAS"
(Solo mayores).

Matinée infantil 2.30
"Honor de presidiario"
3.o de "El tesoro del pirata".
3.o de La sombra del terror.
6.30 P. M. - 9.45 P. M.
LA FRAGATA HEROICA
Hondo drama argentino.
(Mayores y menores).

ALAMEDA • PORTUGAL

Matinée infantil 2.
HONOR DE PRESIDARIO
3.o de "El tesoro del pirata".
(Mayores y menores).
6 P. M. — 9.30 P. M.
"EL SOLTERON"
"LA VUELTA DEL HOMBRE INVISIBLE"
(Solo mayores).

Matinée infantil 2.
"Al sur del Río Grande"
4.o de "El tesoro del pirata".
4.o de "La sombra del terror" (Mayores y menores).
6 P. M. - 9.30 P. M.
"El doctor se casa"
"La vuelta del hombre invisible". (Sólo mayores)

HOY IMPERIO
LEGUIA-CORDOVA

3.15 P. M. - 6.45 P. M. 10 P. M.
¡DOS HORAS DE RISA!
La comedia más chispeante de la temporada
"Se NECESITA UN BEBE"
La obra sensacional de la autora norteamericana Margaret Mayo

CIA. CINEMATOGRAFICA ITALO CHILENA

SINTONICE
EMISORAS OTTO BECKER
ONDA LARGA Y CORTA DE 25 METROS
SANTIAGO DE CHILE
LUCIA D'AMBRA Y SU CIA
3 P. M.
PRESENTA HOY A LAS
Una magnifica matinée con la comedia en tres actos de Darío Nicodemi.
TITULADA:
"LA ENEMIGA"
CB 89
AUDITORIUM OTTO BECKER
ESTADO 360
CB 1170

Inscripciones Electorales

Nómina de los ciudadanos inscritos en la Comuna de Isla de Maipo en los primeros 8 días del mes de julio:

REGISTRO MUNICIPAL.—SECCION SEGUNDA

COMUNA DE ISLA DE MAIPO

44 Alvarez Navarro Petty, sin profesión, Isla de Maipo.—Carnet 1722227.
57 Alvarez Díaz Julia, sin profesión, Isla de Maipo.—Carnet 1722621.
62 Arbea Perrot Marta, sin profesión, Isla de Maipo.—Carnet 1494565.
64 Alvarez Rosa, sin profesión, Isla de Maipo.—Carnet 1490829.
37 Aliste Castro Sofía, sin profesión, Isla de Maipo.—Carnet 484427.
39 Baeza Gamboa Irene, sin profesión, Isla de Maipo.—Carnet 1756458.
41 Concha María, sin profesión, Isla de Maipo.—Carnet 1386007.
59 Gallegos González Adriana, sin profesión, Isla de Maipo.—Carnet 1722629.
47 Gallegos González Clara, sin profesión, Isla de Maipo.—Carnet 1722626.
40 Inostroza Wise Eliana, sin profesión, Isla de Maipo.—Carnet 1722607.
60 Miranda Contreras María, sin profesión, Isla de Maipo.—Carnet 1722611.
53 Maulen Rojas Clarisia, sin profesión, Isla de Maipo.—Carnet 1617486.
48 Matera Catalán Nuncio, comerciante, Isla de Maipo.—Carnet 1794.
46 Mendoza Olea Ernestina, sin profesión, Isla de Maipo.—Carnet 1722631.
43 Molina Varela Aida, sin profesión, Lillo 12.—Carnet 1309611.
63 Pavone Voglino Pedro, agricultor, Isla de Maipo.—Carnet 402292.
54 Plascencio Herrera Loreto, sin profesión, Isla de Maipo.—Carnet 1617485.
42 Ramírez Ortega Teresa, sin profesión, Lillo 12.—Carnet 1550691.
45 Rollandi Ricabaldi María, sin profesión, Isla de Maipo.—Carnet 1722625.
57 Reyes Pelliza Francisca, sin profesión, Isla de Maipo.—Carnet 1419832.
61 Sherer Fritztke Erna, sin profesión, Isla de Maipo.—Carnet 1722310.
50 Suárez Cepeda Mercedes, sin profesión, Isla de Maipo.—Carnet 1722609.
51 Torres Suárez Elba, sin profesión, Isla de Maipo.—Carnet 1722608.
58 Vargas Ramos Ema, sin profesión, Isla de Maipo.—Carnet 1722633.
— Vera Hernández Celia, sin profesión, Isla de Maipo.—Carnet 1722624.
52 Villaseca Aliaga Rosa, sin profesión, Isla de Maipo.—Carnet 1617484.

REGISTRO GENERAL DE VARONES.—SECCION TERCERA

COMUNA DE ISLA DE MAIPO

72 Armijo Maldonado Armando, empleado, Isla de Maipo.—Carnet 43.
81 Acevedo Sandoval Luis, agricultor, Isla de Maipo.—Carnet 155413.
87 Aranda Herrera Tulio, empleado, Isla de Maipo.—Carnet 1498567.
99 Arcos Pérez Luis Rogelio, agricultor, Isla de Maipo.—Carnet 28324.
98 Barrios Ugalde Luis Aníbal, agricultor, Isla de Maipo.—671591.
93 Brañas Honorato Carlos Alberto, estudiante, Isla de Maipo.—Carnet 111795.
101 Bravo Oróstegui Víctor, empleado, Isla de Maipo.—Carnet 441438.
74 Brizuela Acosta Carlos, agricultor, Isla de Maipo.—Carnet 1619181.
73 Calderón Díaz Armando, empleado, Isla de Maipo.—Carnet 10296.
92 Luis Castillo Jorquera, empleado, Isla de Maipo.—Carnet 50565.
90 Jiménez Salinas Ramón mecánico, Isla de Maipo.—Carnet 349944.
76 Kulssen Céspedes Horacio, agricultor, Isla de Maipo.—Carnet 172263.
89 López Calderón José Eusebio, agricultor, Isla de Maipo.—Carnet 1722660.
95 López Castañeda Luis, carpintero, Isla de Maipo.—Carnet 817645.
97 Lacalle Arcos Alfredo, comerciante, Isla de Maipo.—Carnet 59098.
103 Molina Carreño Miguel, agricultor, Isla de Maipo.—Carnet 1756.
100 Mesa Carrasco Roberto Darío, estudiante, Isla de Maipo.—Carnet 1612250.
96 Martínez Soto Simón, agricultor, Isla de Maipo.—Carnet 1619201.
80 Maldonado Correa Daniel, agricultor, Isla de Maipo.—Carnet 1475853.
76 Miranda Luco Misael, agricultor, Isla de Maipo.—Carnet 486171.
75 Muñoz Méndez Julio, agricultor, Isla de Maipo.—Carnet 12986.
86 Núñez Farías Baldomero, agricultor, Isla de Maipo.—Carnet 1222635.
102 Palma Inostroza Bonifacio, agricultor, Isla de Maipo.—Carnet 1384400.
77 Pavez Sepúlveda Osvaldo, agricultor, Isla de Maipo.—Carnet 1617492.
91 Ortega Troncoso Tristán, profesor, Isla de Maipo.—Carnet 872261.
94 Obregón Muñoz Rosalindo, agricultor, Isla de Maipo.—Carnet 1105616.
84 Rodríguez Castro Francisco, comerciante, Isla de Maipo.—Carnet 245085.
78 Silva Santibáñez Manuel, agricultor, Isla de Maipo.—Carnet 1617491.
79 Salas Morales Francisco, agricultor, Isla de Maipo.—Carnet 763858.
85 Toledo Herrera César, mecánico, Isla de Maipo.—Carnet 10285.
82 Valencia Cornejo Abel, agricultor, Isla de Maipo.—Carnet 367272.

¡¡UN GRAN ELENCO EN UNA GRAN PELICULA ARGENTINA!!

SELMAN VERCELLINO Y CIA. LTDA., Presenta:

NACIDO PARA EL TANGO

Hugo del CARRIL

Delia GARCES

Tangos y canciones de Francisco Canaro y Juan D'Arienzo: "EL VINO TRISTE", tango; "ABANDONADA", tango; "LA CEPILLADA" milonga; "DESILUSION", tango; MILONGA DE ANTAÑO", milonga.

Cantados por Hugo del Carril acompañado por la gran orquesta típica de Miguel Galó

SENTIMIENTO, ROMANCE, CANCIONES, TANGOS.

Mañana ESTRENO

TEATRO SANTIAGO

La creación del elenco más formidable que se ha presentado en el cine argentino:

HUGO DEL CARRIL, DELIA GARCES, TITO LUSIARDO, JUNE MARLOWE, MARCELO RUGGERO

Dirigida magistralmente por el mago de las grandes películas:

MANUEL ROMERO

ESMERALDA

HOY a las 6 y 9.30, may. VERMOUTH Y NOCHE EN CASTELLANO-INGLES, con GRETA GARBO-MELVIN DOUGLAS en:

NINOSKA

Además, ENRIQUE SERRANO - HILDA SOUR en EL SOLTERON, dos estrenos importantísimos.

MATINEE ESMERALDA: Hoy a las 2.10, mens. EDITH FELLOWS y la Pandilla de la Cachetona en LAS CINCO HUERFANITAS, estreno en 10 actos; GENE AUTRY-LUPITA TOVAR en AL SUR DE LA FRONTERA, copia nueva; CHAPLIN ARMAS AL HOMBRO y 2.a función El Tesoro de los Piratas.

Revistas BALMACEDA

HOY 6 y 9.30, mayores, ENRIQUE SERRANO-HILDA SOUR estreno cómico argentino:

EL SOLTERON

Además en escena AGUSTIN IRUSTA, cantor-galán de Libertad Lamarque, en la revista, estreno BANDONEON, NO LLORES MAS, con 15 artistas en escena.

MATINEE BALMACEDA: Hoy 2.10, mens. LAS CINCO HUERFANITAS, SHIRLEY TEMPLE en SUEÑOS DE HADAS, copia nueva; CHAPLIN ARMAS AL HOMBRO y 3.a función ISLA SALVAJE.

POLITEAMA-O'HIGGINS

HOY 6 y 9.30, mays. GRETA GARBO en la excelsa Metro Goldwyn Mayer pasional:

MADAME NINOSKA

Además en Politeama y O'Higgins, TITO GUIZAR en la Paramount en inglés, EL BESO DEL BANDOLERO, el nuevo amor de CISCO KIDD.

MATINEE: Hoy a las 2, mens. SHIRLEY TEMPLE en SUEÑOS DE HADAS; la copia nueva CHAPLIN ARMAS AL HOMBRO; en Politeama, además, LA GRAN CABALLERIA, además en O'Higgins, EL AVENTURERO DE LAS SIERRAS e Isla Salvaje, 5.a función.

REAL · BAQUEDANO

MAÑANA ESTRENO

MATINEE · ESPECIAL · NOCHE ENTRADAS EN VENTA

Los brazos marfileños de esta sublime mujer ideal, mantenían prisionero a un hombre audaz, a quien la ley no lograba sujetar en sus redes.

(SOLO PARA MAYORES)

MERLE OBERON — GEORGE BRENT

"REUNION DE ALMAS"

CON

PAT O'BRIEN · GERALDINE FITZGERALD

METRO — Bandera 141 — Teléfono 83361

HOY

3 P.M., 6.30 y 10 P.M.

SOLO PARA MAYORES DE 15 A.

¡UNA INTRIGA AMOROSA!...

Película Metro-Goldwyn-Mayer

ROBERT TAYLOR — GREER GARSON — LEW AYRES EN ¿RECUERDAS...?

(REMEMBER?)

HOY DOMINGO A LAS 11 DE LA MAÑANA
GRANDIOSA MATINEE INFANTIL

1.o Zambullidas
2.o Pequeña Hiawatha
3.o La ovejita descarrilada
4.o Jerusalén
5.o El genio desdeñado
6.o Noticiario
7.o La pulsera de dijes
8.o Tres eminencias, por los 3 chiflados
9.o El sombrero de mamá

PRECIO UNICO $ 2.50

VICTORIA ★ CARRERA

SELECTA A LAS 3 P. M.
TARDE 6.30 NOCHE 10

Lo más humorístico, lo más pícaresco, lo más entretenido para estos tiempos es:

CAPRICHOS DEL AMOR

Además noticiario chileno I. C. E., con interesantes noticias nacionales.

(MAYORES NO REC.)

Matinée a las 2.30. La pandilla en

DE PILLETES A CADETES

Además Errol Flynn y O. de Havilland en

Esclavos del Oro

Además fin del Hombre Vampiro. Y colosal programa cómico.

Tarde 6.05 Noche 9.45

El gran éxito francés de 1940, para calmar el mal humor.

CAPRICHOS DEL AMOR

Por Victor Boucher y Pauley.

Además Gary Grant e Irene Dunne en Mi Esposa Favorita.

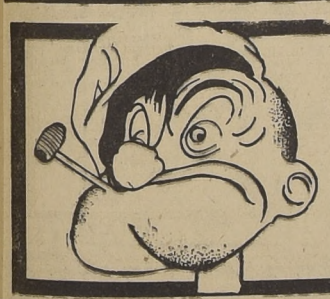

MARTES 13 TEATRO REAL — Localidades en venta desde ahora

UN PROGRAMA DE LUJO. LLAMADO A QUEBRAR TODOS LOS RECORDS DEL ESPECTACULO CINEMATOGRAFICO

La emocionante y grandiosa superproducción Paramount, gloria de la pantalla mundial, drama de ternura infinita:

EL AMIGO del HOMBRE — con el niño prodigio BILLY LEE

Esta obra, que asombrará y conmoverá a Chile entero, irá acompañada de un magno dibujo animado en colores, con el marinero POPEYE, "ALADINO Y LA LAMPARA MARAVILLOSA". Este film en dos grandes actos posee la misma calidad artística de "Gulliver en el país de los enanos".

GUIA DEL ESPECTADOR -- TEATROS, CINES Y VARIEDADES

TEATROS

BALMACEDA. — Artesanos 441. — Teléfono 88768. — Matinée: Cinco huerfanitos; Sueños de hada; Chaplin armas al hombro e Isla salvaje. 3.a función. Vermouth y noche.— Bandoneón no llores más y Cine.

IMPERIO. — Estado 239.— Teléfono 80130.— Cía. de Comedias Cómicas Córdoba-Leguía.— Matinée, vermouth y noche; Se necesita un bebé.

MUNICIPAL.— Agustinas esq. San Antonio.— Teléfono 84407.— Vermouth; Concierto Claudio Arrau.

CINES

ALMAGRO. — Plaza Almagro. — Teléfono 83425. — Matinée: Pandilla siniestra; Los dos matches de Louis-Godoy; y La sombra del terror. 1.a función. Vermouth y noche: Amor desnudo y El doctor se casa.

ALCAZAR.— Brasil 373.— Teléfono 80122.— Matinée: Honor de presidiario; La sombra del terror. 3.a; y El tesoro del pirata. 3.a función. Vermouth y noche: La fragata heroica.

AMERICA.— Ñuble 390.— Teléfono N.o 52443.— Matinée: Konga el indomable; Chaplin vigilante y en ópera e Islas del terror. Vermouth y noche: Dama de compañía y Hombres marcados.

APOLO. — Victoria 753. — Teléfono N.o 51746.— Matinée: Tontos de altura; La vuelta del soltero; El bandido generoso e Isla salvaje. Vermouth y noche: Celos de gloria y Hombres de conquista.

ALAMEDA. — Delicias N.o 2987. — Teléfono N.o 91254. — Matinée: Honor de presidiario; El tesoro del pirata. 3.a; y La sombra del terror. 3.a función. Vermouth y noche: La vuelta del hombre invisible y El solterón.

AVENIDA.— Vicuña Mackenna 624. — Teléfono 84066. — Matinée: Guerrilleros tejanos; El tesoro del pirata. 2.a; y La sombra del terror. 2.a función. Vermouth y noche: La vuelta del hombre invisible y Mi mujer favorita.

AVENIDA MATTA. — Avda. Matta 618. — Teléfono 51455. — Matinée: El valiente de Oklahoma; De pillete a Cadete. y La isla salvaje. 5.a función. Vermouth y noche: Hombres marcados y Dama de compañía.

BLANCO ENCALADA. — B. Encalada 2820. — Teléfono 91787. Matinée: De pillete a cadete; El valiente de Oklahoma; Cuartel a la salvaje y Programa cómico. Vermouth y noche: Amorera de la vida y Los millones de Lusiardo.

BAQUEDANO.— Plaza Baquedano.— Teléfono N.o 65050. — Matinal: 11 A. M., Derecho a la vida. Matinée: Cinco huerfanitos y La ley de los llanos. Vermouth y noche: Amores que matan y Noticiarios.

BOLIVAR.— Tarapacá 761. — Teléfono N.o 60965.— Matinée: Quinta Isla salvaje; 1.a Búfalo Bill; Marinos de agua dulce; y Rey de los cow-boys. Vermouth y noche: Siete hombres y una mujer y Mi mujer favorita.

BRASIL.— Plaza Brasil.— Teléfono N.o 80306. — Matinée: Marinos de agua dulce; Isla salvaje, 4.a; y Veinte mil hombres al año. Vermouth y noche: Mi reino por un amor y Agregados.

CAPITOL. — Independencia N.o 224.— Teléfono N.o 89581.— Matinée: Konga el indomable; Primer delito; y Robinson Crusoe, 5.a función. Vermouth y noche: Ninoska y Mi esposa favorita.

CARRERA.— Delicias 2151. — Teléfono N.o 86685. —Matinée: De pillete a cadete; Esclavos del oro y El hombre vampiro. Vermouth y noche: Caprichos del amor y Mi esposa favorita.

CENTRAL.— Huérfanos 930.— Teléfono 66946. — Matinée. La mujer olvidada y Programa de dibujos. Vermouth y noche: Jean Sablón y La mujer olvidada.

CERVANTES.— Matías Cousiño 94. — Teléfono 88569. — Matinée: El solterón y Programa de dibujos. Vermouth y noche: Trampas.

CONTINENTAL. — Plaza Bulnes. — Teléfono N.o 60785. — Matinée: La fragata heroica; La sombra del terror, 5.a; y El tesoro del pirata. 5.a función. Vermouth y noche: La fragata heroica.

CLUB DE SEÑORAS.— Monjitas 743 — Teléfono 85030 — Matinée: Cinco huerfanitos; De Bill; Marinos de agua dulce; y Bendido a sheriff; Tres negros al asalto. Vermouth y noche: Ninoska.

COMEDIA.— Huérfanos 1185. —Teléfono 87630.— Rotativas de 11 a 24 horas. Entrada permanente.

CHILE. — Avenida Recoleta 2104. — Teléfono N.o 60728. — Matinée: Caídos del cielo; El paso de la muerte; y La isla salvaje, 4.a función. Vermouth y noche: El solterón y Mi mujer favorita.

COUSIÑO.— San Ignacio 1249. — Teléfono N.o 50667.—Matinée: Marinos de agua dulce; Pepita busca novio y La vuelta del zorro. Vermouth y noche: El borrón de la familia y Mi reino por un amor.

COLISEO.— Arturo Prat 1081. Teléfono 52225.— Vermouth y Matinée: Konga; El potro indomable; Caballería; y La sombra del terror. 2.a función. Vermouth y noche: Refugiados y La emperatriz loca.

COLON.— San Pablo esquina Maipú. — Teléfono 90577 — Matinée: Honor de presidiario; La sombra del terror. 3.a; y El tesoro del pirata. 3.a función. Vermouth y noche: La vuelta del hombre invisible y El solterón.

DIECIOCHO. — Av. Dieciocho 14. — Teléfono N.o 83778. — Matinée: Nancy la repórter; y El valle de los gigantes. Vermouth: La dicha. Noche: Vivamos media vida.

ESMERALDA. — San Diego 1035. — Teléfono N.o 52153. — Matinée: Cinco huerfanitos; Chaplin armas al hombro e Isla salvaje; y Tesoro del pirata. 2.a función. Vermouth y noche: Madame Ninoska y El solterón.

EXCELSIOR.— Independencia 1070. — Teléfono N.o 60776.— Matinée: De bandido a sheriff; Isla salvaje, 1.a función; y Circulo Rojo, fin. Vermouth y noche: Balalaika y Siempre tuyo.

FRANKLIN.— San Diego 2117. — Teléfono 50754. — Matinée: Nancy, la repórter; Sombras del terror, 2.a; y Tesoro del pirata, 2.a función. Vermouth y noche: El solterón y Ninoska.

HOLLYWOOD.— Av. Irarrazaval 2900. — Teléfono 42389. — Matinée: Al sur de Río Grande; El tesoro del pirata, 4.a; y La sombra del terror. 4.a función. Vermouth y noche: El doctor se casa y Tierra de angustias.

IDEAL CINEMA. — Mapocho 4117. — Teléfono 92188. — Matinée: Centauros modernos; El rey de los cow-boys; Chaplin en la ópera; e Isla salvaje. 5.a función. Vermouth y noche: Aurora de la vida y La vuelta del hombre invisible.

INDEPENDENCIA.— Independencia 373.— Teléf. 62702 — Matinée: Terror de la ciudad; Avanzada del Oeste; La sombra del terror, 1.a; y Tesoro del pirata, 2.a función. Vermouth y noche: Refugiados y El doctor se casa.

ITALIA.— Avenida Bilbao esq. Avda. Italia.— Teléfono 41883.— Matinée: Gulliver en el país de los enanos; Caballería; Popeye en más vale estar sólo; y El tesoro del pirata. 1.a función. Vermouth y noche: Siete hombres y una mujer y Dama de compañía.

METRO.— Bandera con Unión Central — Teléfono 83361 — Matinée. vermouth y noche; ¿Recuerdas?

MONUMENTAL. — Av. B. O'Higgins 3043.— Teléf. 91555.— Matinée: El paso de la muerte; 20.000 aviadores al año; y El tesoro del pirata. 4.a función. Vermouth y noche: La vuelta del hombre invisible y El doctor se casa.

MIRAFLORES. — Miraflores 378. — Teléfono N.o 66989. — Matinée: La torre de Londres y Dama de compañía. Vermouth y noche: La dicha y Mi esposa favorita.

NACIONAL. — Independencia 801. — Teléfono N.o 63565. — Matinée: Honor de presidiario; El match de box Godoy-Louis; El tesoro del pirata. 1.a; Sombra del terror, 2.a; y Popeye en amor a pluma. Vermouth y noche: Aurora de la vida y La vuelta del hombre invisible.

NOVEDADES.— General Korner esq. Av. Portales Teléf 90290 Matinée: Los dos matches de box entre Louis y Godoy; Chaplin armas al hombro y Aventureros de la sierra. Vermouth y noche: Amor desnudo y Dama de compañía.

O'HIGGINS.— San Pablo esq. Cumming.— Teléfono 86029. Matinée: Aventureros de la sierra; Chaplin armas al hombro; Sueños de hadas; e Isla salvaje; 5.a función. Vermouth y noche: El beso del bandolero y Madame Ninoska.

ORIENTE. — Providencia esq. P. Valdivia. — Teléfono 41315.— Matinée: El terror de la ciudad; El tesoro del pirata, 4.a; y La sombra del terror. 4.a función. Vermouth y noche; Trampas.

PORTUGAL.— Avda. Portugal con 10 de Julio. Teléfono 51473.— Matinée: Al sur de Río Grande; La sombra del terror. 4.a; y El tesoro del pirata. 4.a función. Vermouth y noche: La vuelta del hombre invisible y El doctor se casa.

POLITEAMA. — Portal Edwards. — Teléfono 90101. — Matinée: Caballería; Sueños de hadas; Chaplin armas al hombro y Cómica. Vermouth y noche: El beso del bandolero y Madame Ninoska.

PRINCESA.— Recoleta 243 — Teléfono N.o 85205.— Matinée: El convoy de la muerte; Sueños del ayer; y Conquistando tierras. 3.a función. Vermouth y noche: Ninoska y Su primer delito.

PRINCIPAL.— Ahumada 162 —Teléfono 63050.— Funciones Rotativas de 11 a 24 horas. Entrada permanente.

PROVIDENCIA. —Av. Manuel Montt 62.— Teléfono N.o 46073. Matinée: Veinte mil hombres al año; Ching-Ching, 4.a función; y La vuelta de Dick Tracy. Vermouth y noche: Ninoska y Agregados.

RECOLETA.— Recoleta 597.— Teléfono 63874.— Vermouth y Matinée: Nancy la repórter; y Caballería; Sombra del terror. 1.a, y Tesoro del pirata. 1.a función. Vermouth y noche: Amor desnudo y El doctor se casa.

REAL. — Compañía 1040. — Teléfono N.o 86565. — Matinal: 11 A. M.: Monicaco y variedades. Matinée, vermouth y noche: Amores que matan.

REPUBLICA.— Avda. República 239.— Teléfono 83613. — Matinée: El enredo de Pepita; Conquistandores de la frontera; Ritmo de jazz e Isla salvaje. Vermouth y noche: Ninoska y Refugiados.

SELECTA.— Chacabuco 1178. Teléfono 92194.—Vermouth y noche. Matinée: El paso de la muerte; Aventurero de la sierra; Cielito lindo; El duo de la calle; y La isla salvaje, fin. Vermouth y noche: Hombres marcados y Amor desnudo.

SANTIAGO.— Merced 839 — Teléfono N.o 66444.— Matinal: 11 A. M.: Casado al galope.— Matinée, vermouth y noche Safari.

SPLENDID.— Huérfanos 1048 — Teléfono 85815. — Matinée: Pepita busca novio y Guitarra ranchera. Vermouth y noche: Angeles del infierno; Noticiario y Agregados.

SAN MIGUEL.— Avenida Central. — Matinée: Los enredos de Pepita; Un valiente al timón; Temerarios del circulo rojo; y La isla misteriosa. 3.a función. Vermouth y noche: Mi reino por un amor y Los millones de Lusiardo.

VICTORIA.— Huérfanos esq. San Antonio.— Teléf. 86474. — Vermouth y noche: Capricho del amor.

VALENCIA.— Plaza Chacabuco. Matinée: Jettatore; Pragata in fermal; El tesoro del pirata; y La sombra del terror. 1.a función. Vermouth y noche: El solterón; La vuelta del hombre invisible.

EDICION DE 28 PAGINAS

LA NACION

/EMPRESA PERIODISTICA "LA NACION" S. A.)

ULTIMA PAGINA DE ESTA EDICION

PRECIO EN TODO EL PAIS: 80 CENTAVOS

SANTIAGO DE CHILE, DOMINGO 4 DE AGOSTO DE 1940

Agustinas 1269 Casilla 81 - D.

INDUSTRIAS Y COMERCIO

LA SEMANA BURSATIL

ASPECTO DE LA PLAZA

Mucho interés por las inversiones industriales se vió en el mercado durante la semana.

Se anotaron importantes transacciones en diversos valores, cuyas principales operaciones le correspondieron a: Copec, Vapores, Cemento El Melón, Papeles y Cartones, Loza de Penco, Cervezas, Paños de Concepción, Renta Urbana, Cristales, Gas de Santiago, Mecánica Industrial, Tejidos El Salto, Sacos, etc.

Los precios denotaron alzas de consideración en la gran mayoría de los cotizados.

En mineras el movimiento fué de poco interés y el cierre acusó alzas de importancia en las inversiones de Cobre y Estaño y bajas fraccionales en los de Oro y Carbón.

Las contadas operaciones en ganaderas le correspondieron a Ñuble y Rupanco, Río Cisne y Tierra del Fuego, y en bancos los mejores conformes fueron sobre el Chile, Hipotecario e Italiano.

Los bonos se vieron cn un mercado muy amplio, aunque los precios algo desmejoraron. El total de lo vendido fué de 4.546,700 nominales.

BONOS Y TITULOS TRANSADOS EN LA BOLSA DE COMERCIO DE SANTIAGO DURANTE LA SEMANA

Número de acciones. — Valor pagado. — Precios mayor, menor y cierre

TITULOS	Número acciones	Valor Pagado	Precio Mayor	Precio Menor	Cierre
BONOS					
Caja 6 3/4	2155000	100	75	73 3/4	74
Hipotec. 6-1	828500	100	73 3/4	73 7/8	74
Hipotec. 7-1	69000	100	78	75	75
Hipotec. 8-1	7000	100	92	88	88
Hipotec. Valp. 6-1	16000	100	76 1/2	76 1/2	76 1/2
Bonos Electr.	86000	100	64	63	64
Debentures mic.	1000	100	66	65	65
Debentures £	3200	£	63	61	63
Casino Viña 8-1	33000	100	85	85	85
Deuda Int. 7-1	713000	100	74 7/8	74 1/2	74 1/2
Garantía 7-1	118000	100	73 1/2	73 1/4	73 1/4
Paviment. 7-1	517000	100	73 7/8	73 1/2	73 1/2
BANCOS					
Central	22	1000	1350	1350	1350
Chile	826	100	259	255	255
Hipotecario	661	100	208	204	204
Italiano	400	100	128	128	128
Talca	235	100	117	115	117
GANADERAS					
Ñuble y Rupanco	100	20	37 1/2	37	37
Río Cisne	850	22	69	65 1/2	69
T. del Fuego	100	£ 1	255	249	250
MINERAS					
Andacollo	1000	4	3 3/4	3 3/4	3 3/4
Bellavista	3600	10	14 1/8	13 3/4	14
Carlota	1000	5	2	1	1
Carmen	16200	5	0.70	0.60	0.70
Chañaral	2600	5	5 7/8	5 1/2	5 7/8
Condoriaco	1000	4	3 7/8	3 7/8	3 7/8
Disputada	11200	20	29	26 1/2	28
Huantillos	100	2	1	0.80	0.80
Lota	1500	80	35	34 1/4	34 1/4
Monserrat	1900	£ 1.5.0	16	15 1/2	16
Marga Marga	3500	250	3 1/2	3 1/4	3 1/4
Ocuri	200	£ 0.10.0	26	25 1/2	26
Oruros	1600	20	132	127 1/2	127 1/2
Oplocas	200	£ 1.0.0	124	120	124
Punitaqui	10120	25	24 1/4	23 1/4	24 1/8
Patiños	1000	D. 10	217	208	212
Schwager	2300	£ 1.0.0	80 1/2	79	79 1/2
Taltal	1000	5	5 1/2	4	4
Tocopilla	10600	£ 1.0.0	25 1/2	22	24
Máfil	500	5	9	6	9
Merceditas	800	10	2 1/2	2 3/8	2 1/2
INDUSTRIALES					
Alcoholes	500	10	9 1/2	8 1/2	8 1/2
Cervezas	3975	20	136	131	131 1/2
Copec	42200	10	22 1/2	21	23 1/2
Cemento Melón	12309	40	108	104	108
Cía. Industrial	800	20	72 1/2	72	72 1/2
Envases y Enlozados	6	10	18 1/2	17 1/2	18 1/2
Fósforos	200	25	30	30	30
Gas Santiago	1769	50	66	63	64
Lozas Penco	6300	20	28 1/4	25 1/8	28 1/4
Lamifún	860	20	26 1/2	26	26 1/2
Mecánica Ind.	2100		106	101	105
Pizarreño	595	20	41 1/2	40	41 1/2
Papeles y Cartones	7287	20	37 3/4	37 1/4	37 1/2
Paños Tomé	620	20	40	37 1/4	37 1/2
Paños Concepción	3039	20	27	25 3/4	26 1/2
Renta Urbana	3100	100	170	163	170
Sacos	1600	50	39	35	39
Tej. El Salto	1969	20	29 1/2	28	29
Tabacos	225	20	122 1/2	120	122
Vapores	15400	40	95	92	93
Vidrios Planos	11200	10	21 5/8	20 7/8	21 1/2
Viña	742	40	88	86	87 1/2
Catres	600	20	42	42	42
Cristalerías	2000	20	28	27 3/4	27 7/8
Electr. Ind.	100	50	46	46	46
SEGUROS					
Ch. Cons. Gls.	500	40	52 1/2	52	52 1/4

COTIZACIONES de PRODUCTOS DEL PAIS

Francisco Díaz M. — Agustinas 975, 2.o piso

Santiago, 3 de agosto de 1940.

TRIGOS

Trigo Florence, los 100 kilos, sin saco, en Providencia, inmediato oficial, $ 90.25.

Trigo Blanco del Centro, los 100 kilos sin saco en Providencia inmediato nominal, $ 89.25.

Trigo Colorado del Centro, los 100 kilos, sin saco, en Providencia, inmediato oficial, $ 88.25.

Trigo Blanco del Sur, los 100 kilos, sin saco en Talcahuano, inmediato nominal, $ 83.75.

Trigo Colorado del Sur, los 100 kilos sin saco, en Talcahuano, inmediato nominal, $ 82.75.

Trigo Candeal fino, los 100 kilos, sin saco, en Providencia, 15 o|o, inmediato oficial, $ 94 a 95.

Trigo Candeal etc., los 100 kilos, sin saco, en Providencia, Cte., inmediato oficial, $ 88 a 90.

CEBADAS

Cebada Inglesa o Alemana, los 100 kilos, con saco, base Puerto, inmediato, $ 95 a 100.

Cebada del País, clase cervecera, los 100 kilos, con saco base Puerto, inmediato, $ 51 a 52.

Cebada del País, clase exportación, los 100 kilos, con saco, base Puerto, inmediato, $ 48 a 50.

Cebada del País, clase forrajera, los 100 kilos, con saco, base Puerto, inmediato, $ 46 a 47.

HARINAS

Harina de 1.a, flor cilindro, los 46 kilos, con saco, según marcas, de inmediato, $ 64.05.

Harina de 2.a clase, los 46 kilos, con saco, según clase, de inmediato, $ 52.

Harina candeal, los 46 kilos, con saco, según clase, de inmediato, $ 64.05.

FREJOLES

Frejoles Arroz, los 100 kilos, con saco, base Puerto, inmediato nominal, $ 235.

Frejoles Araucanos, los 100 kilos, con saco, base Puerto, inmediato nominal, $ 110.

Frejoles Bayos grandes, los 100 kilos, con saco, base Puerto, inmediato nominal, $ 140.

Frejoles Bayos Regulares, los 100 kilos, con saco, base Puerto, inmediato nominal, $ 130.

Frejoles Burritos, los 100 kilos, con saco, base Puerto, inmediato nominal, $ 165.

Frejoles Caballeros, los 100 kilos, con saco, base Puerto, inmediato nominal, $ 160.

Frejoles Cristales, los 100 kilos, con saco, base Puerto, inmediato nominal, $ 185.

Frejoles Coscorrones, los 100 kilos, con saco, base Puerto, inmediato nominal, $ 195.

Frejoles Frutillas, los 100 ks, con saco, base Puerto, inmediato nominal, 130.

Frejoles Milagros, los 100 kilos, con saco, base Puerto, inmediato nominal, 160.

Frejoles Pallares, los 100 kilos, con saco base Puerto, inmediato nominal, $ 230.

Frejoles Triguitos, los 100 kilos, con saco, base Puerto, inmediato nominal, $ 180.

Frejoles Rex Mexican, los 100 kilos con saco, base Puerto, inmediato nominal, $ 155.

Frejoles Rex Mexicán, los 100 kilos, con saco, base Puerto, inmediato nominal, $ 120.

SEMILLAS

Semilla de alfalfa chilena, los 100 kilos con saco, Bodega en Santiago, $ 800 a 900.

Semilla de alfalfa peruana, los 100 kilo., con saco, Bodega en Santiago, $ 1.100 a 1.200.

Semilla de alpiste, los 100 kilos, con saco, base Puerto, $ 130 a 140.

Semilla de arvejilla, los 100 kilos, con saco, base Puerto, $ 24 a 25.

Semilla de cuscuta, los 100 kilos, con saco, base Puerto, $ 55 a 58.

Semilla de cáñamo, los 100 kilos, con saco, base Puerto, $ 160 a 165.

Semilla de linaza, los 100 kilos, con saco, base Puerto, $ 210 a 220.

Semilla de trébol rosado, los 46 kilos, con saco, semilla procedencia, $ 510 a 550.

Semilla de trébol, clase exportación, los 46 kilos con saco, base Puerto, $ 320 a 335.

Semillón Corahila, de los Canales, los 80 kilos, con saco. Bodega Puerto o carro, $ 43.

VARIOS

Afrecho, los 100 kilos, con saco, en Santiago o Puerto, $ 32 a 33.

Afrechillo, los 100 kilos, con saco, en Santiago o Puerto, $ 34 a 35.

Arroz Nacional, los 100 kilos, con saco, en Santiago, en bruto, según calidad, cosecha, $ 87 a 90.

Avena Blanca, los 100 kilos, con saco, en Alameda, $ 53 a 55.

Avena negra, los 100 kilos, con saco, en Alameda, $ 53 a 55.

Avena rubia revuelta, los 100 kilos, con saco, a bordo Talcahuano, $ 37 a 38.

Avena Stormking, los 100 kilos, con saco, a bordo Talcahuano, $ 47 a 48.

Arvejas Petit Pois, verdes, los 100 kilos, con saco, en Puerto, $ 180 a 190.

Arvejas Grano de Oro, los 100 kilos, con saco, en Puerto, $ 190 a 200.

Carbón de espino, sin saco, según clase, en Alameda, los 100 kilos, $ 94 a 100.

Carbón blanco, el saco, según clase, en Alameda, los 30 kilos, $ 80 a 81.

Cera, los 100 kilos, base Puerto, $ 1.160.

Fibra de cáñamo, los 46 kilos, base Puerto, $ 280 a 290.

Garbanzos chicos, según clase, base Puerto, 70|80 granos por onza, $ 100 a 110.

Garbanzos regulares, según clase, base Puerto, 52|54 granos por onza, $ 130 a 140.

Garbanzos grandes, según clase, base Puerto, 48|52 granos por onza, $ 120 a 130.

Lana, trasquila, octubre, los 46 kilos, enfardada en Puerto, $ 350 a 360.

Lana, trasquila, octubre, los 46 kilos, ensacada en Puerto, $ 320 a 330.

Lentejas corrientes, los 100 kilos, con saco, base Puerto, $ 155 a 160.

Lenteiones 6 m., m., los 100 kilos, con saco, base Puerto, $ 205 a 210.

Lenteiones 7 m., m., los 100 kilos, con saco, base Puerto, $ 225 a 230.

Mantequilla, los 46 kilos, según clase en Alameda, $ 1.100 a 1.200.

Maíz amarillo, los 100 kilos, con saco, en Alameda, $ 66 a 67.

Maíz colorado, los 100 kilos, con saco, en Alameda, $ 64 a 65.

Miel blanca, los 46 kilos, base Puerto, $ 80.

Miel rubia, los 46 kilos, base Puerto, $ 75.

Nueces, los 100 kilos, con saco en Alameda, Concepranca 10 o|o, malas, $ 550 a 600.

Pasto, 1.er corte, los 100 kilos, según clase, base Alameda, $ 20 a 21.

Pasto, 2.o corte, los 100 kilos, según clase, base Alameda, $ 24 a 25.

Papas amarillas, los 80 kilos, con saco, base Vega, según clase, $ 43.

Quesos, los 46 kilos, según clase, en Alameda, $ 920 a 930.

Quillay, los 46 kilos, según clase en Puerto, Cosecha, según entrega, $ 195, saco, en Alameda, 65 a 66.

mediato nominal, $ 152.

26.

EL MERCADO DE VALORES

Importantes transacciones en bonos se registraron en el mercado durante el último día de la semana. Se vendieron 891,000 nominales, con los precios de baja.

En acciones, el principal movimiento le correspondió a los títulos industriales, siendo muy reducidas las operaciones en bancos y mineros.

Entre los negociados sobresalen Copec con 7,600 acciones transadas y Cemento El Melón con 2,100.

Los precios cerraron de alza en industriales y flojos los bancos y mineros.

OPERACIONES EFECTUADAS AYER

UNICA RUEDA

15000 Caja, julio 6 3|4, 74 1|4; 85000 Caja 6-3|4 OD., 74; 253000 Caja 6-3|4, 74; 198000 Caja, 1938, 6 3|4 OD., 74 1|2; 60000 Hipot. 6-1, 74 1|4; 100000 Hipot. 6 1, 74 1|8; 25000 Hipot. 6-1, 74; 5000 Hipot. 6-1, OD., 74; 65000 D. Interna 7 1, 74 5|8; 41000 D. Interna 7-1, 74 1|2; 1000 Pavimentac. 7 1, 73 3|4; 5000 Pavimentac. 7-1, OD., 73 1|2; 7000 Pavimentac. 7-1, 73 1|2; 1000 Casino 8 1, 85; 10000 Bonos Elect. Ind. Agt. 15, 64; 200 Bco. Chile, 255; 235 Bco. Talca, 117; 40 Gas Santiago, 64; 200 Renta Urbana, 170; 200 Paños Concepción, 26 1|2; 100 Elect. Indust., 46; 150 Tel. Salto, 29; 1 Tej. Salto, 30; 500 Copec, 22 1|8; 2500 Copec, Agt. 29, 22 1|2; 100 Lozas Penco, Agt. 29, 22 3|8; 700 Copec, Agt. 15, 22 1|4; 2900 Copec, Agt. 15, 22 3|8; 1000 Copec, Agt. 15, 22 1|2; 100 Lozas Penco, Agt. 29, 22 1|2; 100 Lozas Penco, 28 1|4; 15, 28 1|4; 500 Lozas Penco, 28 1|4; 1000 Carmen, 0.70; 300 Merceditas, 2 1|2; 200 Punitaqui, 24; 700 Punitaqui, Agt. 15, 24; 700 Punitaqui, Agt. 29, 24 1|8.

FUERA DE RUEDA HASTA LAS 12 HORAS

20000 Hip. 7-1, 75; 500 C. Melón, 108; 600 C. Melón, N. E., 69; 1000 C. Melón, N. E., 69 1|2 M.; 300 Cristales, 27 3|4 Px.; 200 R. Urbana, 170; 500 Cristales, 27 3|4 M.; 50 P. Concepción, 26 1|2 Px.; 300 Vapores, 93 Px.; 200 Oruro, 127 M.

OPERACIONES EN VALPARAISO

UNICA RUEDA

21000 Hipot. Valpo. 6-1, 76 3|4; 100 Bco. Italiano, Agt. 15, 128; 200 Gas Valpo., Agt. 29, 68; 300 C. Melón, Agt. 29, 108; 600 Enlozados, Agt. 29, 18 1|2; 200 Enlozados, Agt. 29, 18 5|8; 150 Vapore., Agt. 15, 92 1|2; 100 Copec, Agt. 29, 22 3|8; 3000 Copec, Agt. 29, 22 5|8; 100 Copec, Agt. 15, 22 5|8; 4000 Copec, Agt. 29, 22 3|4; 700 Copec, Agt. 15, 22 3|4; 39000 Copec, Agt. 29, 22 1|2; 100 Punitaqui, Agt. 15, 24.

Cambios fijados por el Bco. Central

3 DE AGOSTO DE 1940

	Valor en m|te.	Cambio Comp.
Dólar	19.37	
£	74.03	
Franco francés	0.44	0.57
Franco suizo	4.402	5.722
Lira	0.98	1.274
Florín holandés	10.272	13.354
Oro chileno	400 —	

Precios de cierre de los valores cotizados en el mercado de ayer

BONOS

O. Públicas, 74 c.
D. Interna, 74 1|2 c.
Caja 6-3|4, 74 c.
Paviment., 73 1|2 c.
Garantía F., 73 1|4 c.
Hip. 6 1, 74 c.
Hip. 7-1, 75 t.
Hip. 8-1, 88 c.
Debentures £, 63 v.
Deben. micte., 65 v.
B. Eléctrico., 64 c.

BANCOS

Central, 1350 c.
Chile, 255 v.
Hipotecario, 204 c.
Italiano, 128 c.
Talca, 117 t.

MINERAS

Amigos, 1 3|4 v.
Bellavista, 14 vc.
Chañaral, 5 7|8 vp.
Carmen, 0.70 c.
Carlota, 1 c.
Disputada, 28 cp.
Lota, 34 1|4 cc.
Marga Marga, 3 1|4 v.
Merceditas, 2 1|2 t.
Monserrat, 16 vc.
Oruro, 127 1|2 cp.
Oploca, 124 vp.
Punitaqui, 24 1|8 cp.
Tocopilla, 24 vp.

GANADERAS

T. del Fuego, 250 cp.

INDUSTRIALES

C. Melón, 108 cc.
C. Melón, N. E., 69 1|2 cm.
Cervezas, 131 1|2 cp.
Cristales, 27 7|8 cp.
Copec, 22 1|2 vp.
Electr. Ind., 46 vc.
Enlozados, 18 1|2 cV.
Gas Santiago, 64 v.
Lamifún, 26 1|2 vc.
L. Penco, 28 1|4 vc.
Mecánica Ind., 105 cp.
Papeles y Cartones, 37 1|2 cp.
Paños Concepción, 26 1|2 cc.
Paños Tomé, 37 1|2 cp.
Pizarreño, 41 1|2 vc.
Renta Urbana, 170 vc.
Sacos, 39 cp.
Tej. Salto, 29 vc.
Uniformes, 26 1|4 cc.
Vapores, 93 cp.
Vidrios Planos, 21 1|2 cp.

Diferencias de precios con relación a los del día anterior

De 21 títulos subieron 14 y bajaron 7

SUBIERON

Bonos

Bonos Eléctricos, de 63 1|4 a 64.

Mineras

Merceditas, de 2 3|8 a 2 1|2.
Punitaqui, de 23 7|8 a 24 1|8.

Industriales

Cem. Melón, de 107 a 108.
Cem. Melón, N. E., de 68 1|2 a 69 1|2.
Copec, de 22 1|4 a 22 1|2.
Cristalerías, de 27 3|4 a 27 7|8.
Fáb. Sacos, de 38 1|2 a 39.
Lozas Penco, de 28 a 28 1|4.
Mecánica Ind., de 102 a 105.
Paños Tomé, de 37 1|4 a 37 1|2.
Papeles y Cartones, de 37 1|4 a 37 1|2.
Tej. El Salto, de 28 1|2 a 29.
Vapores, de 92 1|2 a 93.

BAJARON

Bonos

Caja 6 3|4, de 74 1|4 a 74.
Hip. 6-1, de 74 1|4 a 74.
Hip. 7-1, de 78 a 75.
Deuda Interna, de 75 5|8 a 74 1|2.
Pavimentación, de 73 3|4 a 73 1|2.

Bancos

Chile, de 257 a 255.

Mineras

Oruros, de 129 a 127 1|2.

Diferencias de precios que experimentaron los valore del sábado 27 de julio al 3 de agosto.

De 60 títulos subieron 35 y bajaron 25

SUBIERON

Bonos

Debentures £, de 61 a 63.
Garantía 7-1, de 73 a 73 1|4.

Bancos

Talca, de 115 a 117.

Ganaderas

Gente Grande, de 127 a 130.
Laguna Blanca, de 54 3|4 a 57.
Río Cisne, de 65 1|2 a 69.
T. del Fuego, de 247 a 250.

Mineras

Carmen, de 0.50 a 0.70.
Cerro Gde., de 17 a 17 1|4.
Disputadas, de 26 a 28.
Máfil, de 6 a 9.
Monserrat, de 15 1|2 a 16.
Ocuri, de 25 1|2 a 26.
Oplocas, de 120 a 124.
Oruros, de 126 1|2 a 127 1|2.
Patiño, de 208 a 212.
Tocopilla, de 22 1|2 a 24.
Punitaqui, de 24 a 24 1|8.

Industriales

Cía. Industrial, de 71 1|2 a 72 1|2
Copec, de 21 1|4 a 22 1|2.
Envases, de 18 a 18 1|4.
Fca. Sacos, de 37 a 39.
Lozas Penco, de 25 1|8 a 28 1|4.
Mecánica Ind., de 98 a 105.
Paños Uniformes, de 26 a 26 1|4
Punta de Lobos, de 83 a 83 3|4
Pizarreño, de 41 a 41 1|2.
Químicos, de 50 a 60.
Ref. de Viña, de 87 a 87 1|2.
Renta Urbana, de 163 a 170.
Telégrafo Com., de 24 a 24 3|4.
Vidrios Pls., de 21 a 21 1|2.
Vapores, de 92 1|2 a 93.
Cem. Melón, N. E., de 69 a 69 1|2

Seguros

Ch. Cons. de 52 a 52 1|4.

BAJARON

Bonos

Hip. 6-1, de 74 3|4 a 74.
Debentures micte., de 66 a 63.
Bonos Eléctricos, de 65 a 64.
Deuda Interna, de 75 a 74 1|2.
Hip. 7-1, de 78 a 75.
Pavimentación, de 73 3|4 a 73 1|2.

Bancos

Chile, de 258 a 255.
Español, de 160 a 159.
Hipotecario, de 210 a 204.

Ganaderas

Rupanco, de 37 1|2 a 37.

Mineras

Amigos, de 1 7|8 a 1 3|4.
Carlota, de 2 a 1.
Chañaral, de 6 a 5 7|8.
Espino, de 1 a 0.80.
Lota, de 35 a 34 1|4.
Marga Marga, de 3 1|2 a 3 1|4.
Onix, de 4 a 3 1|2.
Schwager, de 80 a 79 1|2.
Taltal, de 5 1|2 a 4.

Industriales

Alcoholes, de 9 1|2 a 8 1|2.
Cem. Melón, de 110 a 108.
Cervecerías, de 134 a 131 1|2
Ch. de Fósforos, de 31 a 30.
Cristalerías, de 28 a 27 7|8
Paños Concep., de 27 a 26 1|2

CAUCHO

NUEVA YORK, 3.— (U. P.).— Al cierre de las operaciones en el mercado del caucho en bruto, se registraron los siguientes precios en centavos por libras:

Caucho en planchas, 20 3|4; Latex-Creppe, fino, para entrega inmediata, 20; Latex-Creppe, grueso, 20; Up-River, fino, entrega en el lugar de la producción, 19 1|4; Up-River, fino, para entrega inmediata, 19 1|2.

ALGODON

NUEVA YORK, 3.— (U. P.).— El mercado del algodón de esta ciudad permaneció cerrado.

El algodón cerró con alza de 1 a 5 puntos, siendo los precios de cierre, de 10.36 centavos por libra para las entregas inmediatas, y a 8.41 centavos por libra para las entregas en octubre.

Los granos cerraron fáciles.

Las ventas alcanzaron a 120,000 acciones.

La libra esterlina cerró a $ 87 1|4 dólares.

NUEVA YORK, 3.— (U. P.).— A las 11 horas, en el mercado del algodón, se registraron los siguientes precios en centavos por libras, para entregas en las fechas que se indican:

Al contado, 10.37; octubre, 9.39; diciembre, 9.26; enero (1941), 9.15; marzo (1941), 9.05; mayo (1941), 8.84.

NUEVA YORK, 3.— (U. P.).— Al abrir el mercado del algodón, se registraron los siguientes precios en centavos por libras, para entrega en las fechas que se indican:

Octubre, 9.40; diciembre, 9.27; enero (1941), 9.17; marzo (1941), 9.07; mayo (1941), 8.86.

MATADERO MUNICIPAL

ENCIERRA DE AYER

GANADO MAYOR

Novillos	4
Vacas	11
Vivos	15
Vara	16
TOTAL	126

GANADO MENOR

Terneros	70
Corderos	380
Cerdos	600
Cabros	4
Caballos	17
TOTAL	797

PRECIOS DE LAS CARNES POR KILO

Buey, 1.a clase	$ 3.80 a 4.—	
id. de 2.a	3.60	3.80
id. de 3.a	3.20	3.40
Novillo, 1.a clase	4.20	4.40
id. de 2.a	4.—	4.20
id. de 3.a	3.70	3.90
Vaca, 1.a clase	3.90	4.10
id. de 2.a	3.70	3.90
id. de 3.a	3.40	3.60
Ternero, 1.a clase	3.80	4.—
id. de 2.a	3.60	3.80
Cordero, 1.a clase	5.80	6.—
id. de 2.a	5.—	5.40
id. de 3.a	4.40	4.60
Cordero Magallanes		3.80
Oveja, 1.a clase	3.60	3.80
id. de 2.a	3.20	3.40
id. de 3.a	2.60	2.80
Cerdo, 1.a clase	4.80	5.—
id. de 2.a	4.40	4.60
id. de 3.a	3.80	4.—
Grasa en rama	3.30	3.60
Sebo de ovejuno	3.30	3.60

PRECIO DE LOS CUEROS

Nachos mayores de 34 kilos	4.40
Nachos menores de 34 kilos	4.—
Cuero vaca mayor: de 27 kilos	5.—
Cuero vaca menores de 27 kilos	4.60
Cuero de cordero, doc. 180 a 200	

Informaciones comerciales e industriales del exterior

BOLSA DE VALORES

NUEVA YORK, 3.— (U. P.).— Las acciones abrieron hoy irregulares y tranquilas. Los bonos abrieron sostenidos.

El algodón para entregas inmediatas abrió sostenido, y a 9.40 centavos por libra para las entregas en octubre.

La libra esterlina abrió a 3.87 1|4 dólares.

NUEVA YORK, 3.— (U. P.).— Las acciones cerraron irregulares y tranquilas. Los bonos cerraron sostenidos; los del Gobierno de Estados Unidos cerraron irregulares.

NUEVA YORK, 3.— (UP) — La Bolsa de Valores tuvo una sesión poco activa, con fluctuaciones fraccionalmente irregulares; cerró dentro de los límites fraccionales de los niveles últimos del viernes.

Los mercados de artículos básicos mostraron tendencias diversas; el algodón cerró firme para las operaciones a plazo, con ganancias de fracción; los cereales tuvieron mercado tranquilo, bajando en general alrededor de 1 centavo por bushel.

Los operadores se abtuvieron de compromisos, esperando los acontecimientos de este fin de semana en la guerra europea.

El índice industrial promedio Dow Jones fué de 126 36; el índice ferroviario marcó 26.96.

NUEVA YORK, 3.— (UP). — En la Bolsa de Valores las acciones cerraron con precios irregulares y mercado tranquilo; los bonos cerraron con precios y mercado sostenidos y los bonos del gobierno norteamericano con precios y mercado irregulares. Se transaron 120.000 acciones.

La libra esterlina cerró a 3.8725 dólares.

El algodón cerró con alza de 1 a 5 puntos, con mercado tranquilo, que señaló principalmente por las operaciones de compra; al contado cerró a 10.36 centavos por libra, y para entrega en Octubre a 9 41 centavos.

El mercado del azúcar estuvo cerrado, como todos los Sábados durante el verano.

El mercado de granos aflojó.

VARIOS

Afrecho, los 100 kilos, con saco, en Santiago o Puerto, $ 32 a 33.

Afrechillo, los 100 kilos, con saco, en Santiago o Puerto, $ 34 a 35.

Arroz Nacional, los 100 kilos, con saco, en Santiago, en bruto, según calidad, cosecha, $ 87 a 90.

Avena Blanca, los 100 kilos, con saco, en Alameda, $ 53 a 55.

Avena negra, los 100 kilos, con saco, en Alameda, $ 53 a 55.

Avena rubia revuelta, los 100 kilos, con saco, a bordo Talcahuano, $ 37 a 38.

Avena Stormking, los 100 kilos, con saco, a bordo Talcahuano, $ 47 a 48.

Arvejas Petit Pois, verdes, los 100 kilos, con saco, en Puerto, $ 180 a 190.

Arvejas Grano de Oro, los 100 kilos, con saco, en Puerto, $ 190 a 200.

Carbón de espino, sin saco, según clase, en Alameda, los 100 kilos, $ 94 a 100.

Carbón blanco, el saco, según clase, en Alameda, los 30 kilos, $ 80 a 81.

Cera, los 100 kilos, base Puerto, $ 1.160.

Fibra de cáñamo, los 46 kilos, base Puerto, $ 280 a 290.

Garbanzos chicos, según clase, base Puerto, 70|80 granos por onza, $ 100 a 110.

Garbanzos regulares, según clase, base Puerto, 52|54 granos por onza, $ 130 a 140.

Garbanzos grandes, según clase, base Puerto, 48|52 granos por onza, $ 120 a 130.

Lana, trasquila, octubre, los 46 kilos, enfardada en Puerto, $ 350 a 360.

Lana, trasquila, octubre, los 46 kilos, ensacada en Puerto, $ 320 a 330.

Lentejas corrientes, los 100 kilos, con saco, base Puerto, $ 155 a 160.

Lenteiones 6 m., m., los 100 kilos, con saco, base Puerto, $ 205 a 210.

Lenteiones 7 m., m., los 100 kilos, con saco, base Puerto, $ 225 a 230.

Mantequilla, los 46 kilos, según clase en Alameda, $ 1.100 a 1.200.

Maíz amarillo, los 100 kilos, con saco, en Alameda, $ 66 a 67.

Maíz colorado, los 100 kilos, con saco, en Alameda, $ 64 a 65.

Miel blanca, los 46 kilos, base Puerto, $ 80.

Miel rubia, los 46 kilos, base Puerto, $ 75.

Nueces, los 100 kilos, con saco en Alameda, Concepranca 10 o|o, malas, $ 550 a 600.

Pasto, 1.er corte, los 100 kilos, según clase, base Alameda, $ 20 a 21.

Pasto, 2.o corte, los 100 kilos, según clase, base Alameda, $ 24 a 25.

Papas amarillas, los 80 kilos, con saco, base Vega, según clase, $ 43.

Quesos, los 46 kilos, según clase, en Alameda, $ 920 a 930.

Quillay, los 46 kilos, según clase en Puerto, Cosecha, según entrega, $ 195, saco, en Alameda, 65 a 66.

(DE THE UNITED PRESS ASSOCIATIONS Y DE NUESTROS CORRESPONSALES EN EL EXTRANJERO)

El mercado del caucho estuvo cerrado.

ACCIONES Y BONOS

NUEVA YORK, 3 agosto. — (U. P). —Los valores que se mencionan a continuación se cotizaron a los siguientes precios:

Allied Chemical, no se cotizó; American Can, no se cotizó; American Foerign, no se cotizó; American Metals, no se cotizó; American Rradiator, 6 1|8; American Smelting, no se cotizo; American Tel y Tel, 162 1|2; American Tabacco 77 1|2; American Woolen, 9; Anaconda Copper, 20 5|8; Andes Copper, no se cotizó; Armour Delaware Pref., no se cotizó; Armour III. (A), 4 1|2; Armour III. (Prior P.), 40 1|2; Atlas Corporation no se cotizó; Benedix Aviation, 30 1|2; Bethlehem Steel 79 7|8; Canadian Pacific 3; Case Threshing Machme, no se cotizó; Cerro de Pasco Copper, 24; Chile Copper, no se cotizó; Chrysler Motors, 73 5|8; Columbia Gas, 5 7|8; Consolidated Edison, 29; Continental Steel, no se cotizó; Continental Can 39 1|8; Cuban American Sugar, no se cotizó; Du Pont de Nemours, 165; Eastman Kodak, 125 1|2; Electric Power y Ligth, 5 1|2; General Electric 34 1|2; General Food, 40; General Motors, 45 1|2; Guillste, 4; Goodyear Rubber 13; Hudson Motors, 4; International Business Machines no se cotizó; International Harvester, no se cotizó; International Nickel 23 1|2; International Tel y Tel, 2 1|2; International Tel y Tel Foreign, no se cotizó; Kennecott Copper, 26 7|8; Kroger Grocery 30 1|2; Lambert Corporation, 13; Lehmann Corporation, no se cotizó; Loew, no se cotizo; Lone Star Cement, no se cotizo; Missouri Kansas Texas Acc. Pref. no se cotizó; Montgomery Ward, National Cash Register, no se cotizó; National Lead, no se cotizó; New York Central, 12 1|8; North American Corporation, 20; Otis Elevator 13 3|4; Pacific Gas, no se cotizó; Pan American Always, no se cotizó; Paramount Picture, 7 5|4; Patiño Mines, no se cotizó; Pennsylvania Railroad, 19 7|8; Phillip Pet, 33 1|2; Public Service New Jersey, 36 3|4; Radio Corporation, 5; Reo Motors 1 1|4; Socony Vacuum, 8 5|8; Standard Barnds, 6 1|4; Standar Oil California, 18 1|2; Standard Oil Indiana, 24 1|4; Standard Oil New Jersey, 33 1 1|4; Swift and Co., 19; Swift. International 18; Texas Corporation, 36 7|8; Texas Gulf Sulphur, 52 7|8; Union Carbide, 70; Union Pacific, no se cotizó; United Aicraft, 37 1|2; United Fruit, no se cotizó; United Gas Improvement 11 7|8; United States Leather, no se cotizó; United Smelting, no se cotizó; United States Steel, 53 3|4; Warner Brother, no se cotizó; Warren Bros 7 5|8; Westinghouse Electric, 101; Woolworth, 33 3|4; American Gas 33 3|4; Brazilian Traction, no se cotizó; Electric Bond y Share, 5 3|4; Niagara Hudson Power, 4 7|8; United Gas, no se cotizó; Bankers Trust, 49 1|2; Chase National Bank, 30; First National Bank Boston 41 3|4; National City Bank, 24 1|4; Chile Bonds 6 o|o 1960, no se cotizaron; Chile Bonds 6o|o 1961, no se cotizaron; Chile Caja 6 o|o 1931, no se cotizaron; Chile Caja 6 1|2 por ciento 1967, no se cotizaron; Chile Caja 6 3|4 o|o 1961, no se cotizaron: Chile Caja 6 o|o 1961, no se cotizaron; Chile Caja 6 o|o 1962, no se cotizaron; Perú Bonds 6 o|o 1960, no se cotizaron; Perú Bonds 6 o|o 1961, 6 1|2; Perú Bonds 6 o|o 1962, no se cotizaron; Lautaro 4 o

AÑO XXIV N.o 8,278

LA NACION

(EMPRESA PERIODISTICA "LA NACION" S. A.)

Fundado el 14 de Enero de 1917

EDICION EN 3 SECCIONES — SANTIAGO DE CHILE, DOMINGO 4 DE AGOSTO DE 1940 — PRECIO EN TODO EL PAIS: 80 CENTAVOS

EL ECCLESIASTES

PALABRAS del Predicador, hijo de David, Rey en Jerusalem.

2 Vanidad de vanidades, dijo el Predicador, vanidad de vanidades, todo vanidad.

3 ¿Que provecho tiene el hombre de todo su trabajo con que se afana debajo del sol?

4 Generación va y generación viene; mas la tierra siempre permanece.

5 Y sale el sol, y pónese el sol, y con deseo vuelve a su lugar donde torna a nacer.

6 El viento tira hacia el mediodía, y rodea al norte; va girando de continuo, y a sus giros torna el viento de nuevo.

7 Los ríos todos van a la mar, y la mar no se hinche: al lugar de donde los ríos vinieron; allí tornan para correr de nuevo.

8 Todas las cosas andan en trabajo, más que el hombre puede decir: ni los ojos viendo se hartan de ver, ni los oídos se hinchen de oír.

9 ¿Qué es lo que fué? Lo mismo que será. ¿Qué es lo que ha sido hecho? Lo mismo que se hará; y nada hay nuevo debajo del sol.

10 ¿Hay algo de que se pueda decir: He aquí, esto es nuevo? Ya fué en los siglos que nos han precedido.

11 No hay memoria de lo que precedió; ni tampoco de lo que sucederá habrá memoria en los que serán después.

12 Yo el Predicador fuí Rey sobre Israel en Jerusalem.

13 Y di mi corazón a inquirir y buscar con sabiduría sobre todo lo que se hace debajo del cielo: este penoso trabajo dió Dios, a los hijos de los hombres, en que se ocupen.

14 Yo miré todas las obras que se hacen debajo del sol; y he aquí, todo ello es vanidad y aflicción de espíritu.

15 Lo torcido no se puede enderezar; y lo falto no puede contarse.

16 Hablé yo con mi corazón, diciendo: He aquí hállome yo engrandecido, y he crecido en sabiduría sobre todos los que fueron antes de mí en Jerusalem; y mi corazón ha percibido mucha sabiduría y ciencia.

17 Y dí mi corazón a conocer sabiduría, y también a entender las locuras y los desvaríos: conocí que aun esto era aflicción de espíritu.

18 Porque en la mucha sabiduría hay mucha molestia; y quien añade ciencia, añade dolor.

Dije yo en mi corazón: Ven ahora, te probaré con alegría, y gozarás de bienes. Mas he aquí esto también era vanidad.

2 A la risa dije: Enloqueces; y al placer: ¿De qué sirve esto?

3 Propuse en mi corazón agasajar mi carne con vino, y que anduviese mi corazón en sabiduría, con retención de la necedad, hasta ver cuál fuese el bien de los hijos de los hombres, en el cual se ocuparan debajo del cielo todos los días de su vida.

4 Engrandecí mis obras, edifiqué casas, planté viñas;

5 Hícme huertos y jardines y planté en ellos árboles de todos frutos.

6 Hícme estanques de aguas, para regar de ellos el bosque donde los árboles crecían.

7 Poseí siervos y siervas, y tuve hijos de familia; también tuve posesión grande de vacas y ovejas, sobre todos los que fueron antes de mí en Jerusalém

8 Allegué también plata y oro, y tesoro preciado de reyes y de provincias; hícme de cantores y cantoras, y los deleites de los hijos de los hombres, instrumentos músicos y de todas suertes.

9 Y fuí engrandecido, y aumentado más que todo los que fueron antes de mi en Jerusalem: a más de esto perseveró conmigo mi sabiduría.

10 No negué a mis ojos ninguna cosa que desearan, ni aparté mi corazón de placer alguno, porque mi corazón gozó de todo mi trabajo: y ésta fué mi parte de toda mi faena.

11 Miré yo luego todas las obras que habían hecho mis manos, y el trabajo que tomé para hacerlas: y he aquí, todo vanidad y aflicción de espíritu, y no hay provecho debajo del sol.

12 Después torné yo a mirar para ver la sabiduría y los desvaríos y la necedad; (porque ¿qué hombre hay que pueda seguir al rey en lo que ya hicieron?)

13 Y he visto que la sabiduría sobrepuja a la necedad como la luz a las tinieblas.

14 El sabio tiene sus ojos en su cabeza, mas el necio anda en tinieblas: empero también entendí yo que un mismo suceso acaecerá al uno que al otro.

15 Entonces dije yo en mi corazón: Como sucederá al necio me sucederá también a mí: ¿para que pues he trabajado hasta ahora por hacerme más sabio? Yo dije en mi corazón, que también esto era vanidad.

16 Porque ni del sabio ni del necio habrá memoria para siempre; pues en los días venideros ya todo será olvidado, y también morirá el sabio como el necio.

17 Aborrecí por tanto la vida; porque la obra que se hace debajo del sol me era fastidiosa; por cuanto todo es vanidad y aflicción de espíritu.

18 Yo asimismo aborrecí todo mi trabajo que había puesto por obra debajo del sol; el cual dejaré a otro que vendrá después de mí.

19 Y ¿quién sabe si será sabio, o necio, en que se enseñoreará de todo mi trabajo en que yo me afané, y en que ocupé debajo del sol mi sabiduría? Esto también es vanidad.

20 Tornéme por tanto a desesperanzar mi corazón acerca de todo el trabajo en que me afané, y en que había ocupado debajo del sol mi sabiduría.

21 ¡Que el hombre trabaje con sabiduría, y con ciencia, y con rectitud, y que haya de dar su hacienda a hombre que nunca trabajó en ello! También es esto vanidad y mal grande.

22 Porque ¿qué tiene el hombre de todo su trabajo; y fatiga de su corazón, con que debajo del sol él se afanara?

23 Porque todos sus días no son sino dolores, y sus trabajos molestias: aun de noche su corazón no reposa. Esto también es vanidad.

24 No hay cosa mejor para el hombre sino que coma y beba, y que su alma vea el bien de su trabajo. También tengo yo visto que esto es de la mano de Dios.

25 Porque ¿quién comerá y quién se cuidará, mejor que yo?

26 Porque al hombre que le agrada, **Dios** le da sabiduría y ciencia y gozo: mas al pecador da trabajo, el que allegue y amontone para que dé al que agrada a Dios. También esto es vanidad y aflicción de espíritu.

Para todas las cosas hay sazón, y todo lo que se quiere debajo del cielo, tiene su tiempo.

2 Tiempo de nacer y tiempo de morir; tiempo de plantar y tiempo de arrancar lo plantado.

3 Tiempo de matar, y tiempo de curar; tiempo de destruir y tiempo de edificar.

4 Tiempo de llorar y tiempo de reír; tiempo de endechar, y tiempo de bailar.

5 Tiempo de esparcir las piedras, y tiempo de allegar las piedras; tiempo de abrazar, y tiempo de alejarse de abrazar.

6 Tiempo de agenciar y tiempo de perder; tiempo de guardar y tiempo de arrojar.

7 Tiempo de romper, y tiempo de coser; tiempo de callar y tiempo de hablar.

8 Tiempo de amar, y tiempo de aborrecer; tiempo de guerra, y tiempo de paz.

9 ¿Qué provecho tiene el que trabaja en lo que trabaja?

10 Yo he visto el trabajo que Dios ha dado a los hijos de los hombres para que en él se ocupasen.

11 Todo lo hizo hermoso en su tiempo: y aun el mundo dió en su corazón, de tal manera que no alcance el hombre la obra de Dios desde el principio hasta el cabo.

12 Yo he conocido que no hay mejor para ellos, que alegrarse y hacer bien en su vida.

13 Y también que es don de Dios que todo hombre coma y beba, y goce el bien de toda su labor.

14 He entendido que todo lo que Dios hace, eso será perpetuo: sobre aquello no se añadirá, ni de ello se disminuirá y hácelo Dios para que delante de él teman los hombres.

15 Aquello que fué, ya es; y lo que ha de ser, fué ya; y Dios restaura lo que pasó.

16 Ví más debajo del sol: en lugar del juicio, allí la impiedad; y en lugar de la justicia, allí la iniquidad.

17 Y dije yo en mi corazón: Al justo y al impío juzgará Dios; porque allí hay tiempo a todo lo que se quiere y sobre todo lo que se hace.

18 Dije en mi corazón, en orden a la condición de los hijos de los hombres, que Dios los probaría, para que así echaran de ver ellos mismos que son **semejantes** a las bestias.

19 Porque el suceso de los hijos de los hombres, y el suceso del animal, el mismo suceso es: como mueren los unos, así mueren los otros; y una misma respiración tienen todos; ni tiene más el hombre que la bestia: porque todo es vanidad.

20 Todo va a un lugar: todo es hecho del polvo, y todo se tornará en el mismo polvo.

21 ¿Quién sabe que el espíritu de los hijos de los hombres suba arriba, y que el espíritu del animal descienda debajo de la tierra?

22 Así que he visto que no hay cosa mejor que alegrarse el hombre con lo que hiciere; porque esta es su parte: porque, ¿quién lo llevará para que vea lo que ha de ser después de él?

Y torném yo, y ví todas las violencias que se hacen debajo del sol: y he aquí las lágrimas de los oprimidos, y sin tener quien los consuele; y la fuerza estaba en la mano de sus opresores, y para ello no había consolador.

2 Y alabé yo los finados que ya murieron, más que los vivientes que hasta ahora están vivos.

3 Y **tuve** por mejor que unos y otros al que no ha sido aún, que no ha visto las malas obras que debajo del sol se hacen.

4 Visto he asímismo que todo trabajo y toda excelencia de obras mueve la envidia del hombre, contra su prójimo. También esto es vanidad y aflicción de espíritu.

5 El necio dobla sus manos y come su carne.

6 Más vale el un puño lleno con descanso, que ambos puños llenos con trabajo y aflicción de espíritu.

7 Yo me torné otra vez, y ví vanidad debajo del sol.

8 Está un hombre solo y sin sucesor; que ni tiene hijo ni hermano; mas nunca cesa de trabajar, ni sus ojos se hartan de sus riquezas, **ni se pregunta**: ¿para quién trabajo yo, y defraudo mi alma del bien? También esto es vanidad, y duro trabajo.

9 Mejores son dos que uno; porque tienen mejor paga de su trabajo.

10 Porque si cayeren, el uno levantará a su compañero: mas ¡ay del solo! que cuando cayere, no habrá segundo que lo levante.

11 También si dos durmieren juntos se calentarán, mas, ¿cómo se calentará uno **solo**?

12 Y si alguno prevaleciere contra el uno, dos estarán contra él; y cordón de tres dobleces no presto se rompe.

13 Mejor es el muchacho pobre y sabio, que el rey viejo y fatuo que no sabe ser aconsejado.

14 Porque de la cárcel salió para reinar; mientras el nacido en su reino se hizo pobre.

15 Ví todos los vivientes debajo del sol caminando con el muchacho sucesor, que estará en lugar de aquél.

16 No tiene fin todo el pueblo que fué antes de ellos: tampoco los que vendrán después estarán con él contentos. Y esto es también vanidad y aflicción de espíritu.

Cuando fueres a la casa de Dios, guarda tu pie; y acércate más para oír que para dar el sacrificio de los necios: porque no saben que hacen mal.

2 No te des prisa con tu boca, ni tu corazón se apresure a proferir palabra delante de Dios; porque Dios está en el cielo, y tú sobre la tierra: por tanto sean pocas tus palabras.

3 Porque de la mucha ocupación viene el sueño, y la multitud de las palabras la voz del necio.

4 Cuando a Dios hicieres promesa no tardes en pagarla: porque no se agrada de los insensatos. Paga lo que prometieres.

5 Mejor es que no prometas, que no que prometas y no pagues.

6 No sueltes tu boca para hacer pecar a tu carne; ni digas delante del angel, que fué ignorancia. ¿Por qué **harás que** Dios se aire a causa de tu voz, y que destruya la obra de tus manos?

7 Donde los sueños **son** en multitud, también **lo son** las vanidades y muchas las palabras; más tú teme a Dios.

8 Si violencias de pobres, y extorsión de derecho y de justicia vieres en la provincia, no te maravilles de esta licencia; porque alto está mirando sobre alto, y **uno** más alto **está** sobre ellos.

9 Además **el** provecho de la tierra es para todos: el rey **mismo** está sujeto a los campos.

10 El que ama el dinero, no se hartará de dinero; y el que ama el mucho **tener**, no **sacará** fruto. También esto es vanidad.

11 Cuando los bienes se aumentan, también se aumentan sus comedores. ¿Qué bien, pues, tendrá su dueño, sino verlos con sus ojos?

12 Dulce es el sueño del trabajador, ora coma mucho o poco; mas al rico no le deja dormir la hartura.

13 Hay una trabajosa enfermedad que he visto debajo del sol: las riquezas guardadas de sus dueños para su mal.

14 Las cuales **se** pierden en malas ocupaciones, y a los hijos que engendraron nada les queda en la mano.

15 Como salió del vientre de su madre, desnudo, así se vuelve, tornando como vino; y nada tuvo de su trabajo para llevar en su mano.

16 Este también es un gran mal, que como vino, así haya de volver. ¿Y de qué le aprovechó trabajar al viento?

17 Demás de esto, todos los días de su vida comerá en tinieblas, con mucho enojo, y dolor, y miseria.

18 He aquí pues el bien que yo he visto: Que lo bueno es comer y beber, y gozar uno del bien de todo su trabajo con que se fatiga debajo del sol, todos los días de su vida que Dios le ha dado; porque esta es su parte.

19 Asimismo, a todo hombre a quien Dios dió riquezas y hacienda, y le dió también facultad para que coma de ellas, y tome su parte, y goce su trabajo; esto es don de Dios.

20 Porque no se acordará mucho de los días de su vida; pues Dios le responderá con alegría de su corazón.

Mejor es la **buena** fama que el buen ungüento; y el día de la muerte que el día del nacimiento.

2 Mejor es ir a la casa del luto que a la casa del convite: porque aquello es el fin de todos los hombres; **y el** que vive para mientes.

3 Mejor es el enojo que la risa; porque con la tristeza del rostro se enmendará el corazón.

4 El corazón de los sabios, en la casa del luto; más el corazón de los insensatos, en la casa del placer.

5 Mejor es oír la reprensión del sabio, que la canción de los necios.

6 Porque la risa del necio es como el estrépito de las espinas debajo de la olla. Y también esto es vanidad.

7 Ciertamente la opresión hace enloquecer al sabio; y el presente corrompe el corazón.

8 Mejor es el fin del negocio que su principio: mejor es el sufrido de espíritu que el altivo de espíritu.

9 No te apresures en tu espíritu **a** enojarte: porque la ira en el seno de los necios reposa.

10 Nunca digas: ¿Qué es la causa que los tiempos pasados fueron mejores que éstos? Porque nunca de esto preguntarás con sabiduría.

11 Buena es la ciencia con herencia; y más a los que ven el sol

12 Porque escudo es la ciencia, y escudo es el dinero: más la sabiduría excede en que da vida a sus poseedores.

13 Mira la obra de Dios; porque ¿quién podrá enderezar lo que él torció?

14 En el día del bien goza del bien; y en el día del mal considera. Dios también hizo esto delante de lo otro, porque el hombre no halle nada trás de él.

15 Todo esto he visto en los días de mi vanidad. Justo hay que perece por su justicia, y hay impío que por su maldad alarga **sus días.**

16 No seas demasiado justo, ni seas sabio con exceso: ¿por que te destruirás?

17 No hagas mal mucho, ni seas insensato: ¿por qué morirás antes de tu tiempo?

18 Bueno es que tomes esto, y también de estotro no apartes tu mano; porque el que a Dios teme, saldrá con todo.

19 La sabiduría fortifica al sabio más que diez poderosos la ciudad en que fueron.

20 Ciertamente no hay hombre justo en la tierra, que haga bien y nunca peque.

21 Tampoco apliques tu corazón a todas las cosas que se hablaren, porque no oigas a tu siervo que dice mal de tí:

22 Porque tu corazón sabe, como tú también dijiste mal de otros muchas veces.

23 Todas estas cosas probé con sabiduría, diciendo: Hacerme he sabio: mas ella se alejó de mí.

24 Lejos está lo que fué; y lo muy profundo ¿quién lo hallará?

25 Yo he rodeado con mi corazón por saber, y examinar, e inquirir la sabiduría, y la razón; y por conocer la maldad de la insensatez, y el desvarío del error:

26 Yo he hallado más amarga que la muerte la mujer, la cual es redes, y lazos su corazón; sus manos **como** ligaduras. El que agrada a Dios escapará de ella: mas el pecador será preso en ella.

27 He aquí, esto he hallado, dice el Predicador, **pesando** las cosas una por una para hallar la razón;

28 Lo que aun busca mi alma, y no encuentro: un hombre entre mil he hallado; mas mujer de todas éstas nunca hallé.

29 He aquí, solamente he hallado esto: que Dios hizo al hombre recto, más ellos buscaron muchas cuentas.

Ciertamente dado he mi corazón a todas estas cosas, para declarar todo esto: que los justos y los sabios, y sus obras, están en la mano de Dios; y que no sabe el hombre ni el amor ni el odio por todo lo que **pasa** delante de él.

2 Todo acontece de la misma manera **a todos**: un mismo suceso ocurre al justo y al impío; al bueno **y al limpio** y al no limpio; al que sacrifica, y al que no sacrifica: como el bueno, así el que peca; **el** que jura, como el que teme **el** juramento.

3 Este mal hay entre todo lo que se hace debajo del sol, que todos tengan un mismo suceso, y también **que el** corazón de los hijos de los hombres esté lleno de mal, y de enloquecimiento en su corazón durante su vida: y después, a los muertos.

4 Aun hay esperanza para todo aquel que está entre los vivos; porque mejor es perro vivo que león muerto.

5 Porque los que viven saben que han de morir: más los muertos nada saben, ni tienen más paga; porque su memoria es puesta en olvido.

6 También su amor, y su odio y su envidia, feneció ya; ni tiene ya más parte en el siglo, en todo lo que se hace debajo del sol.

7 Anda, y come tu pan con gozo, y bebe tu vino con alegre corazón: porque tus obras ya son agradables **a** Dios.

8 En todo tiempo sean blancos tus vestidos, y nunca falte un ungüento sobre tu cabeza.

9 Goza de la vida con la mujer que amas, todos los días de la vida de tu vanidad, que te son dados debajo del sol; todos los días de tu vanidad, porque es tu parte en la vida, y en tu trabajo con que te afanas debajo del sol.

10 Todo lo que viniere a la mano para hacer, hazlo según tus fuerzas; porque en el sepúlcro, adonde tú vas, no hay obra, ni industria, **ni** ciencia, ni sabiduría.

11 Torném**e**, y ví debajo del sol, que ni es de los ligeros la carrera, ni la guerra de los fuertes, ni aún de los sabios el pan, ni de los prudentes las riquezas, ni de los elocuentes el favor; sino que tiempo y ocasión acontece a todos.

12 Porque el hombre tampoco conoce su tiempo; como los peces que son presos en la mala red, y como las aves que se prenden en lazo, así son enlazados los hijos de los hombres en el tiempo malo, cuando cae de repente sobre ellos.

13 También ví esta sabiduría debajo del sol, la cual me parece grande:

14 Una pequeña ciudad, y pocos hombres en ella; y viene contra ella un gran rey, y cércala, y edifica contra ella grandes baluartes.

15 Y hállase en ella un hombre pobre, sabio, el cual libra la ciudad con su sabiduría; y nadie se acordaba de aquel pobre hombre.

16 Entonces dije yo: Mejor es la sabiduría que la fortaleza: aunque la ciencia del pobre sea menospreciada, y no sean escuchadas sus palabras.

17 Las palabras del sabio con reposo son oídas, más que el clamor del señor entre los necios.

18 Mejor es la sabiduría que las armas de la guerra; más un pecador destruye mucho bien.

(PASA A LA PAGINA 4)

La Biblia, a pesar de su grandeza ideológica y literaria, que la coloca sobre todas las obras del ingenio humano, es casi desconocida para mucha gente que se cree culta. Damos aquí algunos fragmentos del "Ecclesiastés", uno de los libros más maravillosos del Antiguo Testamento. (Versión de Cipriano de Valera).

UN POETA DE ESPAÑA

MANUEL del PALACIO

(1832-1906)

AMOR OCULTO

YA de mi amor la confesión sincera
oyeron tus calladas celosías,
y fué testigo de las ansias mías
la luna, de los tristes compañera.

Tu nombre dice el ave placentera
a quien visito yo todos los días,
y alegran mis soñadas alegrías
el valle, el monte, la comarca entera.

Sólo tú mi secreto no conoces,
por más que el alma con latido ardiente,
sin yo quererlo, te lo diga a voces;

y acaso has de ignorarlo eternamente,
como las ondas de la mar veloces
la ofrenda ignoran que les da la fuente.

M. del P.

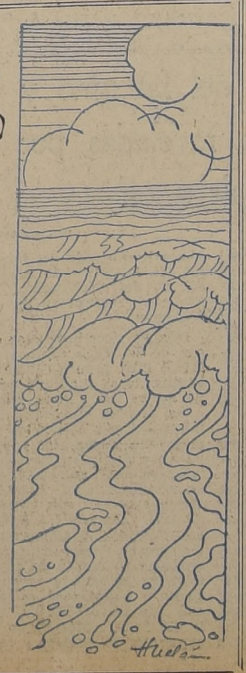

CANCIONES DE AMOR

Por AMOROSA

PENUMBRA:

CAE mi cuerpo rendido, y desde la penumbra miro este amor lleno de soles, de música y de sueños perdidos... Amor, bello y extraño como el florecimiento de un suave amanecer. Amor, atormentado con puñales de fuego y con rondas de dichas y de angustias, que rueda en el abismo salpicado de lodo... Mientras tú, tendido en un lento dormir, no oyes el canto que nos brinda el viento que pasa..

INSOMNIO:

Despierta, y con los ojos encendidos en las estrellas temblorosas, espero que surja el sol de la mañana... Acaso él disipará las sombras de mi corazón y las ansias que cunden en mis venas. Tengo el pensamiento cansado de correr por los caminos que llevan a los precipicios, y debo forzar las manos contra mi cuerpo, porque quieren encender la lámpara y arrojarla contra el mundo... ¡Oh! qué dicha poder dormir soñar y sentirse desposeída de hondura y de sonido, como una copa vacía en medio de esta noche de invierno que se extiende redentora sobre el tormento de la vida.

TORTURA:

Rendida estoy, y no tengo unas manos amigas que aprisionen mis sienes ardorosas, ni una boca que condene los goces por que muero... En torno mío llamas y, sobre mí, la aurora que pone al desnudo mis nervios que sufren de ansias, mientras el éxtasis se queda sobre mis pechos altivos, sobre mi espíritu y sobre mi imaginación... Oh, Dios, arráncame del regazo de mi madre y de los brazos de mi amado, y apaga el fuego interior que me tortura como si todos los deseos se hubieran encendido en mis entrañas.

A.

Invierno de 1940.

EL CRISOL de la BELLEZA

(Traducción y adaptación especial para LA NACION, por Gmo. Valenzuela A.)

SE puede afirmar, sin temor a equivocarnos, que en ninguna de las justas internacionales de belleza que suelen celebrarse en Europa o América, los miembros del jurado son capaces de discernir la nacionalidad de las lindas representantes de los países del Nuevo Mundo. No sólo no atinan a distinguir cuáles de ellas representan los tipos de belleza característicos de Chile, Argentina o Brasil, sino aun de las que han merecido el título de Miss América.

Y es que tanto en la América rubia como en algunas grandes naciones de la América nuestra, que han experimentado, aunque en menor grado, el cruzamiento de varias sangres europeas, no existe un tipo o canon de belleza tradicional para identificarlas, como puede hacerse, por ejemplo, con las delgadas y morenas hijas de España, con las rollizas rubias de Escandinavia, con las esbeltas inglesas o con las atrayentes y desenvueltas rubias o morenas de Francia.

Pero mucho más que en la América nuestra, donde al fin y al cabo existe una belleza criolla, de antigua raíz castellana, andaluza, vasca o portuguesa, más o menos mezclada a razas de origen netamente americano, este fenómeno llama la atención en la América anglo-sajona, en donde suele ser quebradero de cabeza para pintores, fotógrafos o directores cinematográficos en eterna busca de la belleza ideal y genuinamente americana. En realidad de verdad, no existen cánones establecidos para conceder el título de Miss América, que en Estados Unidos suele ser el punto de partida del éxito y la fortuna. Los encantos de las hijas de Norte América no son originarios del nuevo mundo, sino de los muchos y varios componentes étnicos que se han mezclado en ese crisol de razas que viene a ser Estados Unidos. La genuina "girl" de Norte América posee, pues, las características físicas de las diversas razas que poco a poco se han ido fundiendo con los descendientes de los peregrinos del Mayflower y de otros colonos o emigrados procedentes de Inglaterra, Escocia e Irlanda.

Por eso, tal vez, Estados Unidos posee mayor cantidad de mujeres encantadoras y mayor variedad de tipos de belleza que ningún otro país. Este es al menos el punto de vista que sostiene Walter Thornton, jefe de una agencia de Nueva York que provee de "americanas de tipo ideal" a artistas y fotógrafos. A Thornton se deben las fotografías que adornan esta página.

Contrariamente a los expertos y conocedores de otros países, los de Estados Unidos no se curan de buscar tipos raciales de absoluta pureza, porque saben, y la ciencia lo ha probado, que no existen razas puras en nuestro planeta.

En lugar de eso buscan y logran encontrar combinaciones de tipos de bellezas extranjeras, graciosamente armonizados, que pueden pasar por modelos entre las hermosas hijas de la América del Norte.

Lo dicho explica que en Estados Unidos pueda afirmarse que cruzamientos afortunados y las mejores condiciones de vida y de clima de nuestro continente, han sido partes en la formación de los nobles ejemplares de la raza humana que pueden admirarse en ambas Américas.

G. V. A.

1.—La encantadora Cecile Meagher, de ascendencia paterna irlandesa y materna española. 2.—La interesante Eleanor Kidd dice ser originaria de Birmingham, Alabama. Pero el album familiar prueba que la originalidad de su belleza se debe a la sangre inglesa, rusa y polaca que corre por sus venas. 3.—Jean Colleran luce su noble tipo de inglesa, con lindos ojos de irlandesa, vivos y risueños. 4.—Margaret Lane, popular y admirada modelo de Nueva York, llena de gracia, vida y simpatía. Cuenta con antepasados de origen irlandés y francés. 5.—La extraña y linda Muriel Watson, de sangre inglesa y china

CARTA LITERARIA

Mi estimado amigo Luis Durand:

La lectura del artículo que Ud. publicó en la revista "Atenea", número 179, a propósito de mi novela "La Llama", ha creado en mí la inquietud necesaria para atreverme a enviar a la prensa algunas brevísimas observaciones, derivadas de ciertos interrogantes e insinuaciones que Ud. desliza entre amistosos elogios. Tales apreciaciones suyas, que en nada se concilian con las contenidas en los numerosos artículos escritos sobre mi última novela, se refieren, precisamente, al fondo mismo del libro, y por ello no podría guardar silencio, ya que, si lo guardase, los lectores de "Atenea", llevados por su nota crítica, ganarían la certeza de que el material humano del libro ha sido falseado y de que se está ante una novela de propaganda. Y esto no es exacto. Comienza Ud. insinuando, en relación con algunos personajes del libro: "Son mujeres que se ven, que andan, que sufren y se apasionan por un ideal, por un anhelo o por una inalcanzable quimera, a la cual se aferran con esa divina locura que suele ser camino del martirio. Y bien, estas almas de selección, ¿corresponden a una realidad vista por el autor? ¿Existe en el magisterio ese tipo de mujer fina, estudiosa e iluminada por una fe y una ansiedad mesiánica que es en ella como una terrible herida? ¿Que sufre por el egoismo de la sociedad en que vivimos y que sueña con una existencia más equitativa y más humana?" En seguida Ud. afirma: "Y decimos esto porque la mujer chilena de la clase media no tiene esa inquietud que el novelista ha situado en su corazón como apremiante anhelo y en su alma como enseña ideal. La señorita profesora primaria chilena creemos que pasa preocupada de su traslado a mejor situación, del aumento de sueldo y de la pedagogía. A la cuestión social le hace una mueca de desdén o bien de aburrimiento. Son cosas tan complicadas y comprometedoras".

He dado todo el párrafo para poder señalar la extensión de su error, tal vez involuntario. Estamos ante un libro de fuerte realismo, ¿no es eso? Veamos, pues, si los tipos han sido sacados de la vida diaria, sensibilizada hoy por una mayor conciencia y por un dolor aumentado. Entre ellos está Sara Bermúdez, la mujer que desea una felicidad posible para ella, y, luego, en los días trágicos, la seguridad para su amado. En conciencia, Sara es superficial, una mujercita agradable que no sabe nada de nada y que triunfa con su feminidad. Entre las cuatro mujeres que cruzan el libro ella tiene la primera importancia y puede ser el tipo más grato al lector visual, porque es intrascendente. Viene luego Teresa, la hermana de Sara, también maestra, que lleva en su sangre la obsesión maternal y arrulla a sus propias alumnas; una mujer como hay miles, ansiosas de plasmar en su vientre el hijo imposible. Después, Lidia Vidal, la maestra ciento por ciento, por su vocación y su espíritu de sacrificio y que por canalización de su naturaleza logra una conciencia social que se aviva frente al cuadro diario de la escuela miserable. Esta mujer busca la redención social y aparta de sí todo lo que pueda perturbar su conciencia activa. Este es el personaje que ha motivado el acentuado párrafo de Ud., copiado más arriba: el único personaje femenino, pues no hay otro, en que descansa su anotación. Yerra, pues, Ud. al generalizar.

Ahora bien, cuando Ud. cree que este tipo de mujer no está asentado en la vida diaria, cuando Ud. cree que las maestras se preocupan sólo de su estómago y de su vanidad, también entra a generalizar y yerra de nuevo, ahora gravemente. Los tipos de Sara y Teresa, que elogia en su artículo, corresponden al relativo conocimiento que Ud. tiene del ambiente escolar.

Le falta, pues, adentrarse un poco, que allí encontrará no ya el tipo sentimental y romántico, más o menos trivial y rutinario en sus afanes pedagógicos, sino la mujer básica y la maestra sensible, sin la cual la escuela no cumpliría su extraordinaria tarea de iluminación. Mi vida de profesor de liceo me desnuda este mundo muy dilatado de los maestros y los niños de las clases proletaria y media. Si en él encuentro vida diversificada y abundante, ¿por qué no la vierto y sensibilizo en la novela? Supongo que este tipo de [illegible] que Ud. desconoce o no le es grato, abunda en [illegible] extraordinaria. A esta [illegible] de mi carta, creo [illegible] declarar, para la [illegible] sión del lector [illegible] que en el libro en [illegible] el ambiente abarca [illegible] vida actual, y no se [illegible] como pudiera creerse [illegible] po de los maestros.

Al generalizar y al [illegible] un tanto ficticio ese [illegible] mujer orientada en el [illegible] social, pienso que [illegible] vertido en este plano [illegible] cio que puedan merecer [illegible] general, las preocupaciones sociales del vecino.

Su segunda observación, que arranca de la anterior, es la siguiente: "[illegible] ble que a su vigorosa [illegible] le haya quitado impulso para dárselos a las [illegible] de redención social [illegible] seen los personajes de [illegible] Yankas ha poetizado [illegible] slado, movido por los [illegible] sueños que agitan [illegible] te". En nuestras [illegible] ciones de café en [illegible] donde la ocasión le [illegible] rido, hemos hablado de [illegible] cosas y he puntualizado [illegible] posición de escritor [illegible] la vida. Y la afirmación [illegible] ya, mi estimado amigo [illegible] ta mucho de la justa [illegible] pretación a que nos [illegible] cho nuestra firme amistad. Sus palabras harían pensar [illegible] quienes lo lean, que el escritor doctrinario [illegible] error! En "La Llama" [illegible] decenas de vidas que [illegible] paralelamente hacia un [illegible] pio destino, juntándose [illegible] ces, desapareciendo otras [illegible] gravitación. Estas vidas [illegible] toda calidad y servidumbre [illegible] el tono y la emoción [illegible] El tono es la inquietud [illegible] nuestro tiempo y la [illegible] es el resto. Un libro [illegible] con todo lo que [illegible] encontrar en la vida [illegible] dría l'amarse tendencioso [illegible] este respecto, repito [illegible] he afirmado en [illegible] charlas: "El escritor [illegible] de desentenderse de [illegible] po, salvo que no viva en [illegible]

Reciba el afecto de [illegible]

Lautaro Yrarrázaval.

LUIS BAGARIA

Ha fallecido, hace poco, en Cuba, el genial humorista español Luis Bagaría. En su homenaje, publicamos hoy su última caricatura, inédita hasta ahora. El maestro la regaló a nuestro dibujante Bonfrá, que guarda, además, otros valiosos originales, los cuales LA NACION ha publicado algunos.

Esta caricatura, dibujada en un momento de nostalgia, expresa incisivamente todo el espíritu del humorista español. Desnudo, picado por los pájaros de la envidia y de la maldad, contempla el mundo simbolizado por una calabaza. La cabeza, recién rapada, le halla ornada por las plumas que hacen de Bagaría un "caricaturista salvaje", según su propia expresión. Es una obra magnífica, expresada con su estilo ascético y limpia de todo lo superfluo, característica de los últimos tiempos del maestro.

DE ALBERTO GHIRALDO

DIARIO DE ESPAÑA

XLVI

Reos de ideas.— El Comité de huelga ante un Consejo de Guerra.— La defensa.— Una pena monstruosa

RESPECTO al carácter de la huelga general, declarada en España el 13 de agosto de 1917, he sostenido, como ha podido verse en anteriores crónicas, un criterio completamente opuesto al que el Gabinete presidido por Dato ha tratado, —valiéndose para ello de cuantos recursos tuvo a su alcance, —de hacer prevalecer en la opinión. Sabido es que de acuerdo con la afirmación del Gobierno, esta huelga ha pasado por ser un movimiento político y revolucionario, y hasta con complicaciones internacionales, organizado por socialistas y republicanos.

Las razones del Gobierno, resistidas muy débilmente por un ambiente sometido a leyes marciales y de excepción, acaban de ser puestas en evidencia y contestadas por una voz valiente y resonante, brotada en el seno mismo de la fortaleza conservadora. Esa voz es la de un hombre de espada que ha querido y ha sabido, en un momento de sinceridad admirable, volver por los fueros de humanidad hollados.

Bien, pues; esa voz altiva ha afirmado:

1.o Que en todas las huelgas, ya políticas, ya societarias, que se han sucedido últimamente en España, ha sido norma de los gobernantes el atropello y allanamiento del legítimo derecho ejercitado por los proletarios, encarcelando a las directivas de la Sociedad o Sociedades, que fueron al paro, y a cuantos se les antojó.

2.o Que la huelga no fué revolucionaria.

3.o Que a la imposición o cálculo del Gobierno se debió que el movimiento adquiriera en algunos puntos caracteres de rebelión.

4.o Que el Gobierno no atendió ni dió soluciones a ninguno de los problemas planteados por el proletariado con anterioridad y posterioridad al paro del 18 de diciembre de 1916, decretado por 24 horas.

5.o La existencia por parte del Gobierno de una hostilidad manifiesta al personal ferroviario de la red del Norte, bien dispuesto para la vuelta al trabajo y la parcialidad, en apoyo de la Compañía, que daba facilidades para provocar un conflicto, haciendo estallar una huelga general contra la voluntad de los trabajadores y, por tanto, abortar la que preparaban y tenían anunciada como tercera etapa de su programa. (Como prueba de que ésta ha sido la conducta del Gobierno existe el hecho de que, valiéndose de la suspensión de garantías y de la censura, prohibieron las autoridades la publicación en los periódicos de la nota justificativa de la ruptura de negociaciones que habían redactado los ferroviarios, mientras el Gobierno daba publicidad a la suya, privando así a los lectores del conocimiento de los datos necesarios para la formación de un juicio exacto e imparcial).

6.o Que el manifiesto del Comité de huelga, que se acusa, no ha hecho sino repetir lo que dijeron en el manifiesto que después del 1.o de junio último firmaron en Córdoba desde la extrema izquierda al deán de la catedral, pidiendo nuevos hombres y nuevas formas.

7.o Que lo dicho por el Comité mencionado sólo son manifestaciones del sentimiento de fraternidad que anima a los obreros, como consecuencia lógica del despertar nacional, en que se manifiestan las aspiraciones del proletariado y de otras clases sociales y organismos de la nación.

8.o Que el derecho a la huelga es legítimo consagrado por la ley vigente de huelgas; que aunque la huelga general no se subordinó a reivindicaciones económicas en la directa relación de obreros a patronos, no es suficiente todo ello para constituir el delito de rebelión, cuyo carácter esencial no está en perseguir cualquiera de los fines que determina el artículo 243 del Código Penal ordinario y sí en la forma o procedimiento ilegal para alcanzar el fin. Que si se prescindiera de que los medios ilegales, puestos en práctica, son los que caracterizan esencialmente a la rebelión, caeríamos en los abominables tiempos de "blancos y negros", de la legalidad e ilegalidad de las ideas, que tanta sangre hizo verter a España. Que legales son los partidos extremos que se mueven dentro del derecho para conseguir sus fines. Que, sin embargo, es lamentable se haya iniciado un movimiento de retroceso en el sentido de la legalidad e ilegalidad de las ideas.

9.o Que la huelga del 13 de agosto no puede considerarse como delito de rebelión, pues si tal se reconociese habría que reconocer, lógicamente, la delincuencia de toda una clase social excitada, estimulada e inducida por un vivo estado de la conciencia nacional, determinado por la queja y aspiración unánime de casi todas las clases sociales y como consecuencia el procesamiento de los millares de obreros que se cruzaron de brazos. Que si no cabe el procesamiento de los que pararon por no haber incurrido en responsabilidad, como meros ejecutores del delito de rebelión, tampoco pudieron delinquir como directores de la rebelión los que se limitaron a cumplir un mandato del proletariado al ordenar el paro. Y por fin, que la imprevisión del Gobierno ha sido la causa de todo lo sucedido.

* * *

He aquí, en síntesis, lo que el capitán de infantería español don Julio Mangado —sin un titubeo en el labio, como cuadra a los poseedores de la verdad y de la luz en los grandes, tristes y dolorosos momentos de ofuscación por que atraviesan las colectividades y, evocando aquella otra gran figura, la de su colega Galcerán, erguido como un símbolo de amor y de justicia frente a los jueces ciegos que inmolaron a Ferrer —ha dicho ante el Consejo de Guerra contra el Comité directivo de la pasada huelga general, reunido en Madrid en el cuartel de San Francisco, y en el que el fiscal de la causa, de acuerdo con el movimiento de retrogradación que hoy sufre Europa, ha solicitado la pena de reclusión perpetua para don Julián Besteiro, don Francisco Largo Caballero, don Daniel Anguiano y don Andrés Saborit, reos de ideas en pleno siglo XX...

A. G.

SOLEDAD PURA

Que el espíritu de HUGO MARIN RIVERA siempre esté con nosotros.

ESTAS en el silencio conmovido,
de llama inmóvil, de corola intacta,
de madre arrodillada ante la muerte.

Estás dormido como un libro mudo
entre maderas de nocturna savia,
entre rosas de otoño, estás dormido
con la plateada acacia sobre el pecho.

En casa fría y solitaria moras
en la actitud horizontal y simple,
sabia como la mano del maestro,
del camino que invita y va sin irse.

Tú, que enseñaste la alegría, lloras,
lloras en tu ataúd el peor llanto,
sin corazón, sin corazón de brasas,
sin la espiga del día entre las manos.

Torpe la soledad que te ausenta
y enemiga la voz que te reclama.
Hay dolor por tu nombre siempre puro
en este gran dolor que nos separa.

Dolor del cielo sin la voz humilde
de campanas que llaman a los pájaros,
dolor de lluvia sola entre los árboles,
dolor de niño huérfano llorando.

Las palabras que acuden sin olvido
retornarán sombrías y fatales.
Y un día nos dirán desde la angustia
la poesía de tus soledades.

FERNANDO BIRVIGNAT.

Intimidades del fascismo y bolchevismo reveladas por la Balabanoff

Un libro sensacional se está vendiendo en cantidades asombrosas en los Estados Unidos. Es "Mi vida como rebelde", de la Dra. Angelica Balabanoff, "la más absorbente y notable autobiografía de nuestros tiempos", según afirma el autorizado crítico del "Post", Mr. Herschell Brickell.

Esta mujer extraordinaria, que tanto influyó en los destinos del mundo moderno, considerada como la madre del fascismo y del comunismo, a la vez; primera secretaria de la Tercera Internacional cuando no era más que un grupito en Zimmerwald (Suiza), secretaria particular de Lenin, consejera y amiga de Mussolini, a quien por dos veces salvó la vida física y política, se declara ahora horrorizada del fascismo, de su protegido Mussolini y del bolchevismo de Stalin y reniega de las dos doctrinas.

Hija de ricos burgueses del sur de la Rusia Blanca, se reveló muy pronto contra la tiranía de su madre y escapó de su tierra para unirse a los eternos emigrados que laboraban por el triunfo del marxismo. Pasan los años y vuelve a Rusia en el famoso "tren sellado", que según ella no estaba sellado. Colabora estrechamente con Lenin, Trotski, Zinovieff, Radek, etc. Cuando cambiaron los métodos en Rusia, según ella, renunció su puesto de secretaria de la Tercera Internacional y abandonó su país con un salvoconducto que le dió Lenin. Más tarde fué expulsada del partido y de la Internacional y ahora recorre los países democráticos dando conferencias y escribiendo artículos y libros.

Su obra, de extraordinaria documentación, tiene frases y conceptos muy duros para Stalin y Mussolini. A éste lo conoció en un mitin de emigrados italianos. Era el "más desarrapado y desesperado de todos", y despues supo por él, que aquel día pensaba suicidarse. Ella lo atendió y le inspiró confianza en sí mismo. Contaba sólo 20 años de edad. Le enseñó el alemán y lo hizo periodista, y cuando le ofrecieron la dirección de "Avanti", se negó a aceptarla si ella no iba con él. Mussolini era tímido, cosa que molestaba a la Balabanoff. Tenía miedo y por las noches, al terminar las tareas del periódico, ella tenía que acompañarlo a su casa, porque padecía verdadero pánico. Una noche le preguntó a qué tenía [illegible] do. "A los árboles [illegible] jo —, a los perros [illegible] hasta a mi sombra [illegible] miedo de todos, hasta [illegible] mismo".

El libro está [illegible] anécdotas, muchas de [illegible] lini, para confesar [illegible] que "el arrepentimiento [illegible] yor de mi vida es [illegible] señé a Mussolini, [illegible] utilizado todas las [illegible] humanitarias que [illegible] de mí para su propio [illegible] decimiento". No [illegible] revolucionaria de la [illegible] post guerra que [illegible] por la obra. Su estilo [illegible] vido y animado, y [illegible] rece en sus páginas [illegible] movimiento revolucionario [illegible] mundial con extraordinario [illegible] lujo de detalles y [illegible] mos y personajes, [illegible] resulta de una [illegible] de un interés excepcional [illegible] ríos, que explica el [illegible] alcanzado en la política [illegible] del Norte.

EXPOSICION DE ARTE CHILENO

Por JULIO E. PAYRO

II

Ya se ve, por lo que precede, que Chile entra en la pintura con pie tardo y que ese primer período no tiene rumbos precisos ni definiciones claras. Al segundo pertenecen los artistas que integran el llamado "grupo de Lira" — (la sociedad culta al servicio del arte) — y son Subercaseaux, Orrego Luco, Jarpa y Casanova. Estos últimos cultivan la dignidad del oficio con 1889, cuyo mérito es singular, más personalidad y aun ciertas Consigue con recursos simples una impresión dramática, por la contraposición de masas opacas de edificios con un cielo tormentoso a lo Tintoretto. Más impresionista se revela Subercaseaux en esa pequeña joya titulada: **"Los diques de Valparaíso"**, — blancos sobre grises — que nos recuerda a Manet. Es de lamentar en el caso de estos últimos artistas que nos hayan traído solamente lienzos muy antiguos — el de Subercaseaux es de 1884 — siendo imposible juzgar su producción ulterior aunque casi todos actuaron hasta fecha muy reciente. Casanova Centeno, discípulo del inglés Sommerscales, fué pintor de historia y marinista. Como tal, cultivó una pintura de convenciones más tradicionales, no desprovista de cierta "allure", como lo demuestran **Combate de Lasma** y **Toma de la María Isabel**.

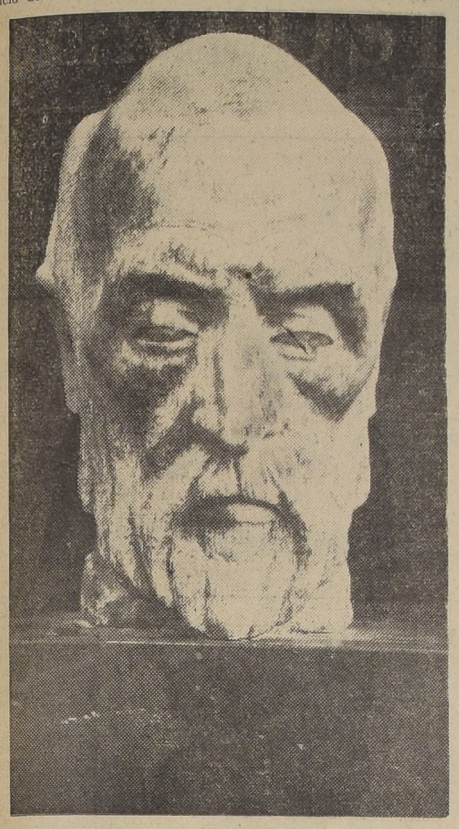

"Cajal" (bronce), de Lorenzo Domínguez, expuesto en la Exposición de Arte Chileno en Buenos Aires.— Obra adquirida por el Museo Nacional de Bellas Artes de Buenos Aires

Con la generación siguiente, el Impresionismo se instala decididamente en Chile. Entre sus cultores se destacan notablemente, A. Valenzuela Llanos y A. Helsby, Joaquín Fabres y Rafael Correa, discípulos de Mochi algunos de ellos. Lo curioso es que no beben a la fuente impresionista, sino que toman esa escuela de segunda mano, cuando el luminismo está ya codificado, academizado y ha dejado de ser revolucionario en el modo de expresión. Fernando Laroche todavía está en el "plein air" a lo Manet, en su despierta **Primavera**, y Helsby se destaca como poeta del color y de la atmósfera con su **"Arco Iris"**, que nos trae reminiscencias del gran Odilon Redon. Valenzuela Llanos, en cambio, considerado como el gran introductor del Impresionismo en su patria, es autor de enormes lienzos panorámicos que denuncian una transacción llena de reservas mentales entre el aire libre y la Ecole des Beaux Arts. De factura más libre y aérea, con un hermoso cromatismo azul-verde, es su **Romero Piche en flor**, muy superior a **La Contadora** y **Alrededores de Paris**. Caracci Vignati, cuyo **Paisaje del Maule** señala una evolución hacia el cézannismo; R. Correa, L. Strozzi, Richon Brunet, Melossi, Burchard Eggeling, Martínez y Berta Molinari, se inscriben todos dentro del mismo movimiento, en valores desiguales, a menudo con tendencias decorativistas que denuncian la aparición del postimpresionismo en el arte chileno. Varias etapas ascendentes se advierten en la larga carrera de Richon Brunet, cuyos **Pescadores en Descanso** ocupan un lugar muy honorable en la muestra. Con la **Lucette**, de J. Fossa Calderón, empastada, material y color estridente, llegamos ya al impresionismo "salonnier" de 1910.

"Cerro la Campana", por Jorge Caballero. Expuesto en la Exposición de Arte Chileno en Buenos Aires.— Obra adquirida por el Museo Nacional de Bellas Artes de Buenos Aires

Figuras singulares dentro de ese movimiento, son A. Lobos, impresionista a la española, descubridor de lo pintoresco colonial en Chile, — un pintor de mérito desaparecido prematuramente, — y el magnífico J. F. González, de quien conservaremos **Feria en Melipilla**, donada a nuestro Museo. González, franco, robusto, inspirado, tomó del impresionismo la factura libre y la visión de la atmósfera envolvente que adaptó a una paleta finísima, dominada por los pardos. Es uno de los artistas más personales que figuran en la exposición, y tanto que resulta difícil clasificarlo en una escuela determinada, tan suyo es todo lo que pinta. Individual es, también, el inconfundible estilo de Pedro Luna, moderno Ruyendas, de expresión "fauve", con insinuaciones de una afinidad con Brangwyn, que firma lienzos costumbristas, tales como **"Machitún"** (fiesta india) y **Cabaret en Magallanes**. También se manifiesta la autenticidad de una inspiración propia en la obra de Agustín Abarca, pintor de decorativos paisajes grises en que se siente la honda poesía de la naturaleza, como en un Ménard. La espiritualidad de esta pintura fluída y transparente — melodiosa, diríamos, — refresca en un conjunto en que mucho de lo expuesto peca por materialidad.

A través de esas diversas y apreciables expresiones de una era de transición, llegamos al movimiento de vanguardia de Chile. Aquí muchos nombres se señalan a nuestra atención, y tendremos que limitarnos a subrayar lo más notable, sin que las omisiones signifiquen crítica adversa. Dentro de una orientación marcadamente "fauve", — con algunas excepciones de artistas totalmente independientes, de abstraccionistas, dadaístas y super-realistas — se afirma la pujanza de la última generación. Sobresalen H. Banderas Cañas, Isaías Cabezón, J. Caballero Cristi, Ana Cortés Jullián, G. De la Fuente, H. Gazmuri, María Izquierdo, Mireya Lafuente, Armando Lira, Camilo Mori, José Perotti, Inés Puyó León, Israel Roa, A. Valenzuela Contardo, Luis Vargas Rosas, A. Eguiluz Delon, Laureano Guevara y los hermanos Ortiz de Zárate en un grupo que no cuenta menos de treinta y cinco valores representativos. Se comprenderá que no nos sea posible dedicarles a todos un comentario ni usemos el expediente de la nomenclatura a secas. Que las expresiones no sean categóricamente propias y estén, en cambio, más o menos fuertemente influídas por tales o cuales maestros europeos, no es un fenómeno excepcional en América ni que se preste a censuras airadas. Hace veinte o treinta años, con gran desconcierto, se picoteaba a derecha e izquierda en varios huertos con un eclecticismo que, en verdad, poco resultado dió. Hoy parecería reanudarse en cierto modo aquella buena costumbre prerrenacentista de elegir un modelo preferido de acuerdo con el propio temperamento y someterse a él con plena conciencia y aspiración de igualarlo o llevar más adelante sus aportes. Del período de la imitación los artistas realmente dotados, pasan sin esfuerzo al del lenguaje propio. Lo hemos visto aquí, en la Argentina, en ejemplos notorios, y ha de producirse en Chile también. Allí tenemos el caso ilustrativo de Jorge Caballero Cristi, discípulo durante años de André Lhote, en París, cuyos hermosos y sensibles paisajes de ningún modo denuncian la sumisión a ese brillante maestro, por lo menos en lo formal y lo externo. He aquí un pintor que sabe interpretar una disciplina sin abdicar su individualidad. Como consecuencia es, acaso, de los modernos, el que mayor contacto mantiene con su terruño y mejor expresa la atmósfera perlada y cristalina de Chile. H. Banderas Cañas, admirador de Renoir, colorista finísimo, armonioso compositor de formas, hace prever un porvenir brillante. Isaías Cabezón no tiene esa delicadeza, ese espíritu mediterráneo. Más "fauve", con su colorido hosco pero expresivo, confiesa una inclinación chagallesca en su curiosa "Leyenda". Ana Cortés Jullián, una de las muchas pintoras chilenas de talento, pertenece también a la descendencia de Renoir, matizada con aportes más recientes y rectificada en el sentido de su feminidad muy pura. Gregorio de la Fuente es constructor vigoroso en **Altos Hornos de Corral**, y siente el lirismo de las modernas estructuras industriales. Hernán Gazmuri, indeciso aún, colorista radiante, oscila entre lo geométrico y lo puramente decorativo. Hay una contradicción entre el lenguaje cubista que adopta — y que exige la tercera dimensión — y su evidente propensión a lo bidimensional. Marja Izquierdo, espontánea en su "fauvismo"; Mireya Lafuente, de tendencia más decorativa y color más agradable, e Inés Puyó, son otros puntales de la pintura femenina. Inés es una pintora de ensueños. Su espiritualidad exquisita se trasluce en sus figuras, sus flores, sus bodegones inmateriales, sumido todo ello en una atmósfera celestial. Lógico es asociarla con María Laurencin, pero por la sensibilidad solamente, ya que los modos de expresión de Inés Puyó pertenecen a una esfera totalmente distinta.

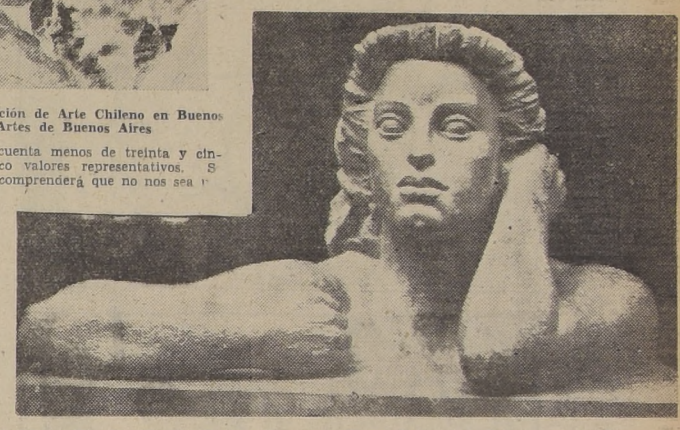

Guillermo Mosella, "Escultura". Adquirida por el Museo Nacional de Bellas Artes de Buenos Aires

(Continuará) J. E. P.

DE AUGUSTO D'HALMAR

RECUERDOS OLVIDADOS

EL "ORAVIA", PUNTA ARENAS Y LA CASA PATERNA

LIII

INSTALARSE a bordo, cuando aún no se ha Navegando nunca y, sin embargo, se desciende de una sucesión interminable de marinos, chilenos, escandinavos, o bretones; enderezar rumbo hacia otros océanos, si los más próximos antepasados zarparon de ellos y los surcaron precisamente para venir a fondear en aguas nuestras, es algo como irse del Nuevo Mundo a descubrir el Viejo y las tumbas ancestrales. Apenas la barca de Cristián Delande desatracó del muelle de Valparaíso a fin de embarcarle en el "Oravia", no hubiera podido saberse si era un americano que se expatriaba o un descendiente de europeos que se repatriaba.

Pero algunos hombres deben de haber heredado un alma vieja, tal vez de ropa hecha, por cuanto éste parecía volver a su elemento y podía creer que él y todo había sido y sucedido siempre de esta nueva manera. La otra, la antigua, quedábase en su pretérito, con los seres amados y amables. Surgía como renovado del baño lustral del primer viaje y más tarde debía, con innumerables viajes sucesivos, de rehacerse sucesivamente. Acaso por eso conserve no sé qué juventud no sólo aparente. Porque ha pasado por el crisol de diversas existencias, padecido varias muertes y renacido cada vez en forma milagrosa. De esa cadena de siete vidas, como las de un gato, ha de dar fe en sus anales, su "cuaderno de bitácora", habiendo apenas doblado la foja de la travesía inicial. De todos esos doramas se reposará cuando al fin cierre los ojos.

En Londres, en el curso de sus callejeos, había de ericontrarse cierto día con el más excéntrico de los comentarios. Tratábase de aquel donde sólo pueden ser sepultados quienes dieron por lo menos una vez la vuelta al mundo. Caben en esos cuantos pies de tierra los que la midieron por sus pies. Se avanza entre lápidas que, a guisa de epitafios, tienen grabados paralajes y paralelajes, longitudes y latitudes, con sextantes y compases estampados y áncoras en vez de cruces, aunque éstas sean la mejor ancla y en toda ancla haya siempre una cruz que los navegantes llaman cepo. Y una gran melancolía domina este camposanto de los "Globe Trotters" perdido en una artificiosa y monumental metrópoli, no lejos, es cierto, de ese Támesis por donde pueden navegar todas las flotas y que desemboca en los Siete Mares.

Pero vuelven a asaltarle, a este pésimo y desordenado oficial de cuarto, las intempestivas reminiscencias que se han apoderado de él donde quiera y no le han permitido disfrutar del día a día y del evangelico "basta a cada día su afán", sino por comparaciones: Constantinopla haciale pensar en Valparaíso. Amsterdam le evocaba la Bretaña familiar. En Djibouti podía creerse en San Vicente de Cabo Verde. Y La Martinica, con el oro verde de sus atardeceres entre las húmedas y cálidas evaporaciones de las vertientes emboscadas de helechos, le sugería sin querer la visión del "Yunque" en Juan Fernández y de San Juan Bautista en la bahía de Cumberland. Nostalgias insulares imprevistas y disparatadas. Altitudes y sondajes sin pies ni cabeza.

Porque todavía apenas si el "Oravia" acaba de despegarse y desarraigarle de la costa nativa, para transplantarlo a las Cinco Tierras. Se pasaba aún por el Estrecho y el Cabo Pilar hacia ya presentir el de Hornos, de los veleros, las sirtes y las borrascas. Pero antes salía al paso el faro Evangelistas en un islote como un arrecife, y el Sandy Point o Punta Arenas de hoy en día, donde Cristián hizo escala, porque su padre, retirado ya de la marina de guerra, se había establecido ahí, como armador, con un pequeño astillero y una familia flamante.

Y en su seno cayó el hijo pródigo. Había visto apenas a su padre, desde niño, y ahora lo recibía a bordo, con otro niño como fué él mismo y otra mujer que no era su madre. Tampoco había pensado hacer alto entre dos etapas; pero lo obligaban a desembarcar y quedarse en tierra, de un barco a otro, no sólo su padre y su madrastra, sino muchos puntarenenses agradecidos a una campaña hecha en "El Mercurio" por el escritor, para impedir se pusiera aduana en ese puerto libre, y por eso mismo tan próspero, de la antigua Colonia Penal, y volviese a ser el Puerto Hambre de otros tiempos.

Ciertamente había prosperado, siempre como una colonia independiente dentro de la nación, pero compuesta ahora de híbridos elementos europeos. No está dicho que alguno de los nuevos colonos no se hubiera salido de la ley, en su respectiva patria, como los penados de marras; pero, libre de rehabilitarse, había contribuido a hacer prosperar laboriosamente aquel refugio para todos hospitalario, y ya no era sino un magallánico más, sin otro cielo que el brumario y nivoso del Estrecho, ni otra tierra firme que esos páramos patagones, donde hay arenas auríferas, hay nafta y hay rebaños patriarcales, fabulosamente grandes, como los de los tiempos bíblicos. Un solo frigorífico en esos extramuros del planeta, lindando ya con el Polo Sur y con los procelosos piélagos antárticos.

La casa de los Delande se abrió diariamente para todos los visitantes, mientras alojó al primogénito. Era una especie de barco de lujo hecho con diversas maderas preciosas, pues servíanle como muestrario de su industria al dueño. La madrastra, sacando una gamuza del bolsillo, para frotar maderámenes y parquets, quejábase de que toda la servidumbre no se daba abasto para mantener su limpieza, brillo y esplendor. Y una abundancia del buen Dios llenaba de plantas exóticas el invernadero, de provisiones la despensa y de vinos la bodega. Había cierta habitación donde se apilaban hasta el techo las cajetillas de cigarrillos cubanos. Se servían frutas frescas traídas a precio de oro de los trópicos, bebianse los cognacs más famosos y se fumaban los mejores habanos del mundo. Y se acogía como en un palacio a los grandes artistas de paso: Clara Della Guardia u otros, cuando por suerte interrumpían sus giras para visitar "la más austral urbe del orbe". Muerto su padre y ausente Cristián, éste no ha tenido ocasión de volver a verla desde entonces; pero lo desea y la recuerda, último punto de su territorio y primero en sus entrecruzados cruceros.

Aquellos comerciantes enriquecidos (aun no existía el término "nuevo rico") millonarios algunos y hasta multimillonarios, festejaron al huésped de honor de la ciudad, por él mismo y por su progenitor, y cada uno fué dándole una recepción en mansiones cada vez más ostentosas. En una, la dueña de casa, una lava-platos hasta no hacía mucho, asestó furibundas miradas a su marido, porque distraído picoteaba las flores y los frutos del centro de mesa; el invitado, en desquite, cuando la vió confundir el cubierto del pescado, se lo blandió en las narices, como quien no quiere la cosa. En otra, ante el asombro de Cristián, de ver uva fresca, se le aclaró que procedía de Málaga, valía ochenta pesos el barrilito y consumían uno diario. En la última y más fastuosa, por cuanto era de los más opulentos, cuando llegó Cristián con Mariana Cox de Stuven (La "Shade" de "Alone"), la señora alabó las blondas del traje de su visitante y como ésta le explicara que procedían de su abuela, se apresuró a añadir que ella tenía unos ocho vestidos como aquel, adornado con encajes aún más antiguos y raros.

Era un mundo sui-géneris. Un potentado gallego, agasajando a Cristián, pidió en el Club, no el mejor vino, sino "el vino más caro". Y un joven, sin ninguna otra identidad, ponía en sus tarjetas, debajo de su nombre harto corriente, la mención "Hijo del Almirante-Jefe del Apostadero". Se pensaba en Bret-Hart y en la apoteosis del oro en California.

La última noche, un sarao volvió a reunir a toda esa sociedad cosmopolita, en casa de los Delande. Cristián se sentía como un reo en capilla, en vísperas de levar anclas. Sonó el teléfono y su padre le dijo que el "Oronza", había adelantado su llegada y su salida, y no le quedaban sino instantes para embarcar. Y después de gozarse en su confusión, lo tranquilizó explicándole que no se trataba sino de una broma...

¿Qué cuerda tan sensible había herido sin querer, para que Cristián Delande, cuando realmente vino el vapor y estaba ya al irse, se encerrara en su camarote y se negase a despedirse de él y de nadie? Así zarparon y así vió distanciarse aquella ensenada donde muchos pañuelos lo despedían, sin que él hiciera, por su parte, el menor ademán para corresponderles el saludo, para devolver un adiós sin vuelta y que iba a ser realmente "A Dios", es decir, ¡Hasta Dios!

¿No sería esta una reacción más de defensa contra su dolorida sensibilidad? Sea como quiera, al encogerse de hombros y al volverle las espaldas a Punta Arenas, daba cara y afrontaba esa incógnita que viene a ser el Porvenir. Y desde entonces, como su sombra, la soledad había de seguir sus pasos.

A. d'H.

Valparaíso, agosto de 1940.

(Continuará)

EL MAGO DEL TEATRO

Por MONAN LEBESQUE

(TRADUCIDO PARA LA NACION, POR. M. M.)

Los simpáticos fantoches están sentados, muy sosegaditos en escena, cuando el telón se levanta. Al verlos, pensamos en aquellos cortejos nupciales que el fotógrafo coloca, por orden de edad y de tamaño, antes de sacar la imagen, que ha de ser recuerdo imperecedero de las bodas de Fulanito o Menganita.

En medio de ellos se destaca el maestro de ceremonias, Marcel Herrand, en persona. Se ha hecho una cabeza encuadrada por patillas a lo Francisco José, con un aire inspirado que nos recuerda, a la vez, a Jules Vallés, Rimbaud y a algún pintor dominguero del tiempo de los canotiers.

Durante tres horas largas estos lindos y pequeños personajes se levantan, cada uno a su turno, para hacer, muy gentilmente, su numerito y ofrecernos la flor de la ironía francesa en toda la frescura.

Es el "humour" francés, descabellado, extravagante, inimitable. No olvidemos aquel famoso "Diccionario de palabras perdidas", publicado, hace tiempo, por la R. N. F., en el cual no sé qué filósofo nada austero, devolvía su antiguo sentido a palabras que han echado nueva piel; por ejemplo:

Aspirina.—s. f. Esposa de un aspirante de marina.

Cyclamen.—s. m. Aficionado a la bicicleta. Expresión de origen inglés en uso allá por el año 1880.

Duodenum.— s. m. Canto litúrgico en uso entre los Cartujos. "Entonar el Duodenum".

Pederasta.— s. m. Corredor a pie. Hay dos clases de pederastas: el corredor de fondo y el corredor de velocidad. "El ganador de la Maratón es el más grande pederasta conocido".

Penuria.— s. f. Enfermedad de la vesicula de evolución rápida. El Papa Pio VII murió de una penuria fulminante. (R. P. Dupanloup. Hist. de la Iglesia).

Verandah.—n. p. m. Libro sagrado hindú del siglo IV.

Pero pasemos a los bastidores a visitar a Marcel Herrand, quién, como Gerente de "La Rideau", obtiene un gran éxito de taquilla, dando matinées poéticas y clásicas y en las noches "La Escuela de la maledicencia", del viejo Sheridan.

Interrogamos al mago del teatro sobre sus comienzos.

Marcel Herrand, hechándose, con gesto vivo, el sombrero sobre la nuca, nos relata:

—Empecé con "Les mamelles de Tiresias", de Apollinaire. Nos reuníamos en el café de Flore. Allí encontrábamos, también, a Guillaume, Carco, André Bretón, Philippe, Soupault, Cocteau, Picasso... Después hicimos en Monte-Carlo, gracias a René Blum: "La vuelta del hijo pródigo", de Gide; "La comida interrumpida", de P. Toulet; "La Hosteria de la Posta", de Goldoni.

Hoy día, "Le Rideau de Paris", cuenta en su repertorio con más de cuarenta piezas de Strimberg, Roger Vitrac, Claude Spaak, André de Richaud, Luc Durtain, Federico García Lorca, aquel genial español que escribió "Bodas de sangre" y murió contra un muro, acribillado por las balas del partido contrario, en el gran baño rojo de la revolución franquista.

Marcel Herrand, gusta del teatro verdadero, el que abre nuevos horizontes al corazón y al pensamiento, siendo, a la vez, un placer para los ojos. Agregaremos que es un hombre de teatro "francés".

Los personajes que pone en escena tienen con nosotros un aire de familia, y, al aplaudirlos, aplaudimos toda la tradición de un país al que han llamado—y es la verdad—el más espiritual de la tierra.

M. L.

LOS GENIOS SE ALCANZAN

(De la revista "Mandrágora", del mes de julio de 1940)

(Este plagio fué descubierto por Volodia Teitelboim, actual Director de la revista "Qué Hubo").

POEMA 30

Tú eres la nube crepuscular del cielo de mis fantasías. Tu color y tu forma son los del anhelo de mi amor. Eres mía, eres mía, y vives en mis sueños infinitos.

Tienes los pies sonrojados del resplandor ansioso de mi corazón. ¡Segadora de mis cantos vespertinos! Tus labios agridulces saben a vino de dolor. Eres mía, eres mía y vives en mis sueños solitarios.

Mi pasión sombría ha obscurecido tus ojos, ¡cazadora del fondo de mi mirada! En la red de mi música te tengo presa, amor mío. Eres mía, eres mía y vives en mis sueños inmortales.

RABINDRANATH TAGORE.

(De "El Jardinero", traducción de Zenobia Camprubí de Jiménez, Madrid 1917).

POEMA 16

En mi cielo al crepúsculo eres como una nube y tu color y forma son como yo los quiero.

Eres mía, eres mía, mujer de labios dulces, y viven en tu vida mis infinitos sueños.

La lámpara de mi alma te sonrosa los pies, el agrio vino mío es más dulce en tus labios, oh segadora de mi canción de atardecer. ¡Cómo te sienten mía mis sueños solitarios!

Eres mía, eres mía, voy gritando en la brisa de la tarde y el viento arrastra mi voz viuda. Cazadora del fondo de mis ojos tu robo estanca como el agua tu mirada nocturna.

En la red de mi música estás presa, amor mío, y mis redes de música son anchas como el cielo. Mi alma nace a la orilla de tus ojos de luto. En tus ojos de luto comienza el país del sueño.

PABLO NERUDA.

(De "20 poemas de amor y una canción desesperada". Nascimento. Santiago, VI 1924).

Tarzan

Por M. R. EDGAR RICE BURROUGHS

PROYECTO DE EMBOSCADA

3-24-40

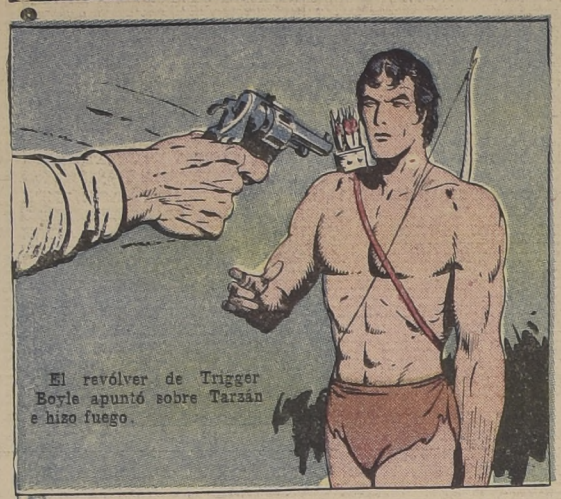

El revólver de Trigger Boyle apuntó sobre Tarzán e hizo fuego.

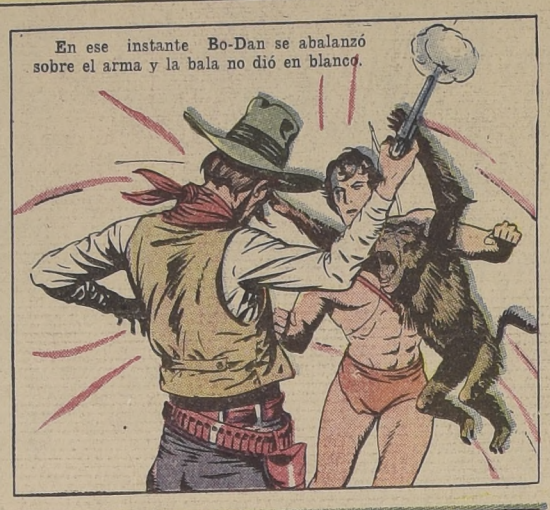

En ese instante Bo-Dan se abalanzó sobre el arma y la bala no dió en blanco.

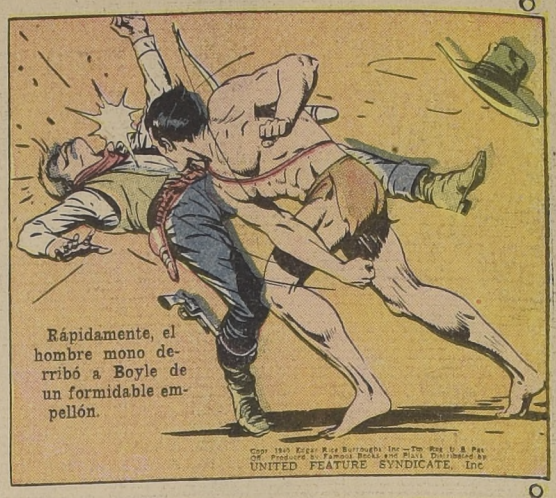

Rápidamente, el hombre mono derribó a Boyle de un formidable empellón.

Copr. 1940 Edgar Rice Burroughs Inc.—Tm. Reg. U. S. Pat. Off. Produced by Famous Books and Plays. Distributed by UNITED FEATURE SYNDICATE, Inc.

Cuando sus enemigos estuvieron fuera de combate, Groot, gritó: "Ahora salvemos a mi Matea, a mi adorada Matea".

Entretanto, Vanger se apresuraba a huir con la infortunada muchacha.

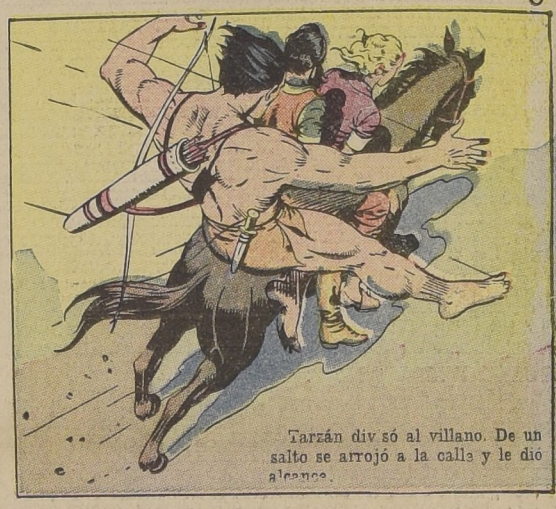

Tarzán divisó al villano. De un salto se arrojó a la calle y le dió alcance.

Corrió para asir las bridas del caballo. Pero Vanger, mediante el caballo, arrojó a Tarzán al suelo.

El hombre mono entonces montó su propio caballo Bo-Dan, de un brinco, se tomó a su espalda.

Con Groot Carlus a su lado, Tarzán se dió a la persecución de los bandidos. Adelante, los fugitivos abrieron fuego.

Tarzán y Carlus, avanzando con valentía, gradualmente fueron ganando terreno.

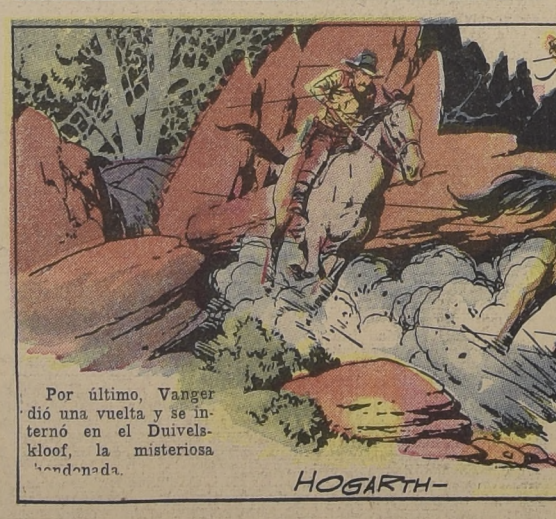

Por último, Vanger dió una vuelta y se internó en el Duivelskloof, la misteriosa hondonada.

Aquí ellos encontrarían seguro refugio para dar libre curso a sus siniestros planes.

La próxima semana: EL REFUGIO DE BANDIDO

HOGARTH—

472-3-24-40

ECCLESIASTES

(DE LA PRIMERA PAG.)

Las moscas muertas hacen heder y dar mal olor el perfume del perfumista: así una pequeña locura, al estimado por sabiduría y honra.

2 El corazón del sabio está a su mano derecha; mas el corazón del necio a su mano izquierda.

3 Y aun mientras va el necio por el camino, fáltale su cordura, y dice a todos, que es necio.

4 Si el espíritu del príncipe se exaltare contra ti, no dejes tu lugar; porque la lenidad hará cesar grandes ofensas.

5 Hay un mal que debajo del sol he visto, a manera de error emanado del príncipe:

6 La necedad está colocada en grandes alturas, y los ricos están sentados en lugar bajo.

7 Vi siervos en caballos, y príncipes que andaban como siervos sobre la tierra.

8 El que hiciere el hoyo caerá en él; y el que aportillare el vallado, morderále la serpiente.

9 El que mudare las piedras, trabajo tendrá en ellas; el que cortare la leña, en ella peligrará.

10 Si se embotare el hierro, y su filo no fuere amolado, hay que añadir entonces más fuerza: empero excede la bondad de la sabiduría.

11 Muerde la serpiente cuando no está encantada, y el lenguaraz no es mejor.

12 Las palabras de la boca del sabio son gracia; mas los labios del necio causan su propia ruina.

13 El principio de las palabras de su boca es necedad; y el fin de su charla nocivo desvarío.

14 El necio multiplica palabras; no sabe hombre lo que ha de ser; ¿y quién le hará saber lo que después de él será?

15 El trabajo de los necios los fatiga; porque no saben por donde ir a la ciudad.

16 ¡Ay de ti, tierra, cuando tu rey es muchacho, y tus príncipes comen de mañana!

17 ¡Bienaventurada tú, tierra, cuando tu rey es hijo de nobles, y tus príncipes comen a su hora, por refección, y no por el beber!

18 Por la pereza se cae la techumbre, y por flojedad de manos se llueve la casa.

19 Por el placer se hace el convite, y el vino alegra los vivos: y el dinero responde a todo.

20 Ni aun en tu pensamiento digas mal del rey, ni en los secretos de tu cámara digas mal del rico; porque la aves del cielo llevarán la voz, y las que tienen alas harán saber la palabra.

Echa tu pan sobre las aguas: que después de muchos días lo hallarás.

2 Reparte a siete, y aun a ocho: porque no sabes el mal que vendrá sobre la tierra.

3 Si las nubes fueren llenas de agua, sobre la tierra la derramarán: y si el árbol cayere al mediodía, o al Norte, al lugar que el árbol cayere, allí quedará.

4 El que al viento mira, no sembrará; y el que mira a las nubes, no segará.

5 Como tú no sabes cuál es el camino del viento, o cómo se crían los huesos en el vientre de la mujer preñada, así ignoras la obra de Dios, el cual hace todas las cosas.

6 Por la mañana siembra tu simiente, y a la tarde no dejes reposar tu mano: porque tú no sabes cuál es lo mejor, si esto o lo otro, o si ambas a dos cosas son buenas.

7 Suave ciertamente es la luz, y agradable a los ojos ver el sol:

8 Mas si el hombre viviere muchos años, y en todos ellos hubiere gozado alegría; si después trajere a la memoria los días de las tinieblas, que serán muchos, todo lo que le habrá pasado habrá sido vanidad.

9 Alégrate, mancebo, en tu niñez, y tome placer tu corazón en los días de tu juventud, y anda en los caminos de tu corazón, y en la vista de tus ojos: mas sabe, que sobre todas estas cosas te traerá Dios a juicio.

10 Quita pues el enojo de tu corazón, y aparta el mal de tu carne: porque la mocedad y la juventud son vanidad.